Edición de 26 páginas

LA NACION

PRECIO EN TODO EL PAIS
VEINTE CENTAVOS

AÑO VII

SANTIAGO DE CHILE, VIERNES 28 DE DICIEMBRE DE 1923

SUSCRICIONES: Por 1 año: $ 60.—Por 6 meses: $ 32
Por 3 meses: $ 17. — Por 1 año extranjero: $ 120

Núm. 2,540

MATRIMONIOS A PRUEBA

Lo que dice la escritora norteamericana Kathleen Norris. — El abuso de los divorcios en Estados Unidos. — La causa de los matrimonios desgraciados está en la incompatibilidad de caracteres

El divorcio se impondrá en la mayoría de los países de la América latina; se impondrá tan rápidamente como se generalice la independencia económica de las mujeres. Es el resultado inevitable de aquellas condiciones que libran a las mujeres de una esclavitud financiera".

Así se expresa, en uno de sus últimos artículos, Kathleen Norris, una de las mujeres más inteligentes de los Estados Unidos. Como toda persona interesada en las conquistas adquiridas en los recientes años por el feminismo universal, Kathleen Norris ha considerado la situación de la mujer suramericana con respecto a sus hermanas del Norte. Cree que el divorcio es uno de los tantos adelantos de la civilización; pero teniendo en cuenta el giro que a él se le está dando en los Estados Unidos, piensa que es menester una nueva legislación para encaminar a las gentes por el sendero justo de lo moral. Kathleen Norris defiende el divorcio, pero condena los abusos que bajo su amparo se realizan.

"Hasta hace unos cuantos años— dice —el divorcio era el privilegio de los ricos. Se divorciaban los millonarios, que a fuerza de dinero satisfacían sus caprichos, amparándose en una ley de moral para ocultar su inmoralidad; se divorciaban las actrices del teatro o del cinematógrafo. Pero las cosas están cambiando alarmantemente. Todos los días uno oye conversaciones como ésta: "¡Qué suerte tiene mi hermana! Apenas ha cumplido los veintidós años y ya se ha divorciado. Se ha quedado con su hijita y recibe cuatrocientos dólares mensuales. Ahora sí que tiene ante ella bien despejado el camino para hacer lo que se le antoje".

"Hace algunos años, en mi viaje a la América del Sur, conocí a una aristocrática dama argentina que, sabiendo que en mi país ya existía el divorcio, se aventuró a preguntarme ingenuamente: "¿Pero es verdad que las gentes se divorcian? ¿Conoce usted a algunas mujeres divorciadas? ¿Cómo son?". Tales preguntas pronto dejarán de oirse en la América latina. Las mujeres han comenzado a intervenir, con grandes y eficaces resultados, en muchas actividades hasta hace algún tiempo reservadas exclusivamente para los hombres. La independencia económica femenina no tardará en llegar y, junto a ella el divorcio.

"Nuestras mujeres jóvenes consideran el matrimonio como una cosa pasajera; aun antes de casarse piensan en el divorcio y se preguntan: "¿Cómo es posible prometer que una mujer amará eternamente a un hombre o viceversa?" Es mucho mejor la franqueza que la hipocresía. Si las relaciones entre marido y mujer no son todo lo cordiales que debieran ser, es mucho más honesto cortarlas de un golpe y no seguir viviendo con una persona que se odia.

"Allí se encuentra la causa de todos los divorcios. Ni la moral religiosa, ni las costumbres, ni la educación que recibimos en el hogar o en la escuela, tiene suficiente fuerza como para ahogar en nosotros nuestros gustos o tendencias. Durante el tiempo en que se está de novio, todo se hace a base de tolerancia. Pero ésta terminará algún día. Entonces se descubren cosas curiosas, pero que se han venido sospechando. La mujer amante del hogar y de los niños, se encuentra casada y atada para toda la vida por un sagrado juramento, a un hombre frívolo, inquieto y despegado a la casa; el hombre amigo de los libros se ha casado con una eximia bailadora de "jazz"; la mujer gastadora y simplota con el que economiza de a centavo; y el hombre de espíritu amplio, generoso y hospitalario, se encuentra una mañana discutiendo con su esposa, una mujer cuya hospitalidad termina en el umbral de la casa.

"Ya que el 95 por ciento de la felicidad que comporta el matrimonio, se ve obstaculizada por ese 5 por ciento de incompatibilidades, se debiera adoptar un medio que permitiera reducir el número de tales equivocaciones. Creo que lo mejor sería instituir un casamiento provisional o de prueba. Los cónyuges se unirían, mediante un simple contrato civil. No habría juramentos ni promesas, de manera que, después de vencido el tiempo especificado, ni él ni ella podrían quejarse. Terminaría esa unión de prueba, sin reproches, sin cólera, sin odios.

"Sé que esto parecerá escandaloso; que a unos les causará indignación y a otros risa. Pero estudiando el actual estado de cosas, ni yo ni nadie puede encontrarles otro arreglo. Y de cualquier manera que se mire ¿no es eso mismo lo que se está haciendo ahora? ¿Qué otra cosa es el casamiento que hoy día se realiza entre dos personas que, a pesar de todos los juramentos sagrados, piensan en separarse en cuanto dejen de entenderse? ¿Y pueden llegar a entenderse perfectamente aquellos que empiezan por considerar posibles incompatibilidades, en lugar de pensar en seguras afinidades?

"Para la vida conyugal, como para ciertos votos religiosos, será menester contar con una vocación esencial. Hasta hace poco, cuando otra era la moral y otras eran las gentes, el matrimonio merecía mayor consideración ante los ojos de todo el mundo. Pero en nuestros días han cambiado casi fundamentalmente los puntos de vista. Las personas que entran en una orden religiosa, deben, antes de ser admitidas definitivamente, haber cursado un noviciado. Sólo entonces se les acepta los votos. ¿Por qué no hacer con la unión material y terrena, lo que los religiosos hacen con la espiritual y divina?

"La humanidad está mal orientada, pero no está perdida. Con el tiempo retornaremos a las viejas costumbres, que indudablemente fueron mejores que las modernas. De los casamientos llamados de prueba muchos se transformarían en uniones definitivas. No será la mayoría la que desertará apenas cursado el noviciado. Y la niña más apreciada por los hombres de 1975 será aquella que en rueda de jóvenes diga: "Yo seguiré las huellas de mi abuelita y de mamá, que hicieron sus votos. Yo también los haré, si llego a casarme. En mi familia no ha habido todavía un casamiento provisional".

"Esta clase de mujer será en todas las épocas, la que más le interesará a los hombres. Como se comprenderá, no fueron ellas las que inspiraron la ley de divorcio, ni para ellas se me ha ocurrido pensar en dos clases de casamiento".

EL SORTEO
DE -:-
"Los Tiempos"

Desde hoy se exhiben en nuestras oficinas los premios que el diario "LOS TIEMPOS", sorteará entre sus lectores el 31 del presente mes.

EL CANJE DE CUPONES SE CERRARA MAÑANA 29 DEL Pte., A LAS 6 P. M.

AVISOS de REMATE

ULTIMA PAGINA

HOY EDUARDO RODRIGUEZ.—VACAS HOLANDESAS PREÑADAS Y PARIDAS.
HOY F. CIUDAD.—MERCADERIAS EN ARTURO PRAT 133.
HOY ENRIQUE WITTING.— MADERAS EN TARAPACA N.o 1041.
HOY VICTOR ARAYA.— MAQUINARIAS EN AGUSTINAS N.o 1778.
HOY E. MANDIOLA.— MENAJE, AGUSTINAS 718.
MAÑANA VICTOR ARAYA.— MENAJE DE CASA EN COMPAÑIA 1053.
MAÑANA VICTOR ARAYA.— AUTOMOVILES EN AGUSTINAS N.o 865.
MAÑANA JORGE Y VICTOR EYZAGUIRRE.— MENAJE DE CASA EN HUERFANOS 1433.
MAÑANA E. ROBUSTIANO VERA.— MENAJE DE CASA EN CALLE MARCOLETA.

El Secreto del Yo..!

A las personas que han adquirido "EL SECRETO DEL YO"... se les ruega se sirvan tomar nota de las siguientes erratas, que aparecen en la PAGINA 32:

MAYO.— Días afortunados:

Donde dice 13, debe decir 15.

OCTUBRE.— Días afortunados:

Donde dice 3, debe decir 5

A LOS SEÑORES COMERCIANTES

Se pone en conocimiento de los señores comerciantes que la Casa Editorial Nascimento no puede dar a consignación el Libro "El Secreto del Yo".

Se ruega hacer los pedidos a firme, enviando su valor por giro postal o letra bancaria, deduciendo el 20% de descuento.

CASA EDITORIAL NASCIMENTO

CASILLA 2298 :—: SANTIAGO :— Distribuidores Generales

$ 200,000.00 Y 999 PREMIOS MENORES

OS BRINDA LA

UNIVERSIDAD DE CONCEPCION

Mañana = en su GRANDIOSO SORTEO de lo que significa para los previsores = Mañana

FORTUNA Y FELICIDAD

El extracto completo de los números premiados se publicará al día subsiguiente del Sorteo en este mismo diario.

Los recibos representan:
Entero. . . $ 100
Medio. . . $ 50
Décimo. . $ 10

Pida Ud. con tiempo sus recibos a la
OFICINA MONTRIOU
COMPAÑIA 1055 Y HUERFANOS 951. — Pedidos de fuera y Sub-agentes diríjanse a J. MONTRIOU CASILLA 2602 SANTIAGO

Se vende Botica

Se vende Botica en pleno centro, esquina de dos calles de mucho movimiento, con facilidades de pago. Más datos

CASILLA 1160

N|O

DE MESA
ITAL POQUINDO
RADIOACTIVA

CASA E. TURRI

SANTIAGO: Huérfanos 955.— Casilla 3217.
VALPARAISO: Prat 118.— Casilla 1488.

Esta acreditada y bien recomendada casa de comercio, ejecuta las siguientes operaciones:

COMPRA Y VENDE por grandes y pequeñas cantidades: LIBRAS esterlinas y peruanas, oro y billetes, ORO CHILENO, NACIONALES ARGENTINOS, DOLARES, URUGUAYOS, BOLIVIANOS, FRANCOS, LIRAS, PESETAS. y, en general, cualquiera clase de monedas de oro y billetes.

COMPRA billetes premiados de las loterías argentina, uruguaya y española.
COMPRA Y VENDE títulos de los empréstitos de guerra francés e italiano
COMPRA Y VENDE BONOS de la Caja y del Banco Hipotecario, y efectúa, por cuenta ajena, cualquiera ejecución de Bolsa.

EMITE LETRAS Y GIROS telegráficos sobre su misma casa de BUENOS AIRES.
CONVIENE a los interesados consultar las cotizaciones de esta casa ANTES de efectuar cualquiera operación de CAMBIO.

ULTIMAS GRANDES LOTERIAS

LOTERIA NACIONAL ARGENTINA
PREMIO MAYOR $ 300,000 argentinos
Sorteos: días 31 de Diciembre y 10 de Enero
ENTERO: $ 250; MEDIO: $ 125; DECIMO: $ 25 chilenos

GRAN LOTERIA DE MONTEVIDEO
PREMIO MAYOR: $ 500,000 oro uruguayo
Sortea el día Lunes 31 de Diciembre de 1923
ENTERO: $ 900; MEDIO: $ 470; DECIMO: $ 100 chilenos

Los billetes para tener opción a estos sorteos, solicítelos únicamente a la afamada y bien recomendada casa la más importante del ramo, a la

CASA E. TURRI

Galería Güemes 356
BUENOS AIRES

GUIA PROFESIONAL

ABOGADOS

GABRIEL AMUNATEGUI-SALVADOR DE LA VEGA
Estudio: Morandé 256. Interior. 3-6. Casilla 3091. Teléfono 1963.

ERNESTO BARROS JARPA
Atiende sus asuntos profesionales el señor Agustín Barros Jarpa, en Moneda 235.

JUAN BARROS RIESCO
Oficina. Huérfanos 1435. Domicilio: Carrera 387.

NAZARIO CHACON DEL CAMPO
Morandé 450, bajos. Teléfono 2008. Casilla 3211.

LUIS MALAQUIAS CONCHA
Civiles, criminales, casaciones. Compañía 1205. Casilla 1088.

FEDERICO DUNCKER BIGGS
Huérfanos 833, altos Banco Germánico. Casilla 219. Teléfono 295.

ALBERTO DURAN B.
Huérfanos 1235, oficina 8.ª Casilla 2914.

NICANOR ELGUETA
Galería Alessandri 19-A. Teléfono 586. Asuntos civiles, comerciales, mineros y criminales.

GALVARINO GALLARDO NIETO
Ahumada 13, altos. Teléfono 2348.

VECTOR ARNALDO GUERRA
Asuntos criminales, nulidades matrimonios, divorcios. Teléfono 4352. Santo Domingo 1251.

OSVALDO HEVIA L.
Morandé N.o 244. Casilla 1831.

MANUEL MERINO E.—LUIS MERINO E.
Bandera 166. Teléfono 3077. Casilla 3401. 10-1 y 4.30-5.

LORENZO MONTT—AMBROSIO MONTT WILMS
Compañía 1307. Teléfono 1307.

BERNARDO LEIVA
Abogado. Bandera 552. Casilla 2068.

MANUEL OLIVA
Galería Alessandri 15-A. Teléfono 3203. Juicios civiles y criminales.

ROBERTO DE PETRIS
Estudio y domicilio: Galería Alessandri 25, segundo piso. Teléfono 156. Casilla 4044.

ANTONIO PLANET O.
Especialmente cuestiones comerciales. Estudio: Bandera 160. Casilla N.o 4034. Teléfono Inglés 1137. Santiago. Huérfanos 234, oficinas 10-11

HUBERTO SALGADO GALLARDO
Criminalista. Alegatos Corte. Asuntos civiles, militares. Estudio domicilio: Bandera 667.

LISANDRO SANTELICES E.
Abogado. Compañía 1246. Teléfono 834.

HUMBERTO YAÑEZ VELASCO
Agustinas 618. Teléfono 1614.

JULIO ZAMORA LARRAIN
ANIBAL VERGARA BARROS
Abogados. Amunátegui 550. De 10 a 12.

INGENIEROS

ALFREDO LEA PLAZA
Moneda 1168. Teléfono 137.

RAFAEL TORREBLANCA
Oficina técnica: Galería Alessandri 20. Casilla 952. Teléfono 1349.

MEDICOS

Dr. AMENABAR OSSA
Oculista. Catorce años Europa, ocho años Médico Director Hospital de Ojos Condado Stanford (Inglaterra). Merced 494. De 1.30 a 4. Teléfono 1102.

Dr. ITALO ALESSANDRINI
Cirugía y ginecología. De 1 a 2. Merced 322. Teléfono 3555.

Dr. ALCAINO
Oído, nariz, garganta, vías lacrimosas. Especialista Hospital Salvador y Niños. 3-5. Dieciocho 257. Teléfono 257.

Dr. CARLOS D. AGUIRRE
Especialidad vías urinarias, venéreas y sífilis. Carmen 191. De 5 a 7.

Dr. ARNELLO
Cirugía, anestesia general, venéreas. García Reyes 17. DeC 12-3. Hospital San Vicente 4-5.

Dr. ANIBAL ARIZTIA
Enfermedades niños. Consultas: 1.30 a 3.30. Teléfono 1547. Huérfanos 1724.

Dr. BUNSTER
Médico Hospital San Juan de Dios, Asistencia Pública. Santa Rosa 38. Consultas: 2 a 3. Teléfono 3476.

ARTURO BARRAZA ARAYA
Médico cirujano
Especialmente vías urinarias, venéreas, sífilis. De 3 a 6. Puente 557. Teléfono 4374.

Dr. BORQUEZ SILVA
Estudios Europa. Pulmón, corazón, estómago, intestinos. Rayos X. 4-6. Arturo Prat 80. Teléfono 19, Matadero.

Dr. RIFO BUSTOS
Estudios en Europa, medicina interna, preferentemente corazón, estómago, 2 a 5. Cochrane 177.

Dr. BISQUERT
Vías urinarias, sífilis. Moneda 859. De 2 a 5. Casilla 2562. Teléfono 956.

Dr. J. BRONFMAN
Regresó de Europa. Cirugía Ginecología. Venéreas. 2 a 5. Compañía 1463. Teléf. 3457. (Teléf. Domicilio 3086).

Dr. JULIO BUSTOS
Médico ciudad Santiago. Medicina interna. Niños, sífilis. Recoleta 707. De 2-4.

Dr. ROBERTO BALTRA G.
Medicina general. Vías urinarias. 3.30 a 6. Ahumada 11. Teléfono 170.

Dr. BARRENECHEA
Oculista y especialista en oídos, nariz y garganta. Estado 91. Regresó.

Dr. BRAGA CASTILLO
Rayos X. Merced 136. Teléfono 1393. Consultas: de 9 a 10 y 1 a 4.

Dr. MARIANO BAHAMONDES RUIZ
Cirugía y Ginecología. Cochrane 66. 3 a 5. Domicilio: Delicias 1230.

Dr. HECTOR CORONA T.
Se dedica exclusivamente a exámenes de laboratorio. Delicias 868. Teléfono 2483.

Dr. RODOLFO CASTILLO
Oídos, nariz, garganta, de 10 1|2 a 12 y de 2 a 5. Delicias 1164.

Dr. FERNANDO CRUZ
Internista, especializado pulmón en Europa. Rayos X. Santo Domingo 831. 2-4. Teléfono 2681.

Dr. ALDO CONTRUCCI
Estudios Europa. Medicina interna. Sífilis. Agustinas 1729. 2.30 a 4.30. Teléfono 2240.

Dr. LEON CHONCHOL
Medicina general. Rayos X. Sífilis, piel, venéreas. Consultas: 2 a 5. Serrano 34.

Dr. CASTAÑEDA IGLESIAS
Médico residente Hospital Niños. Trasladóse Compañía 1839. Teléfono 254. De 1.30 a 3.30.

Dr. CHARLIN
Profesor enfermedades de la vista. 3 a 6. Compañía 2115. Teléfono 232.

Dr. CROIZET
Profesor de la Facultad de Medicina. Consultas: 1-3. Dieciocho 191.

Dr. EDUARDO CRUZ L.
Medicina interna. Merced 305. De 3 a 6.30.

Dra. JUANA DIAZ MUÑOZ
Especialista enfermedades señoras y niños. 4-8 Delicias 858. Teléfono 1716.

Dr. E. DAVILA H.
Estudios Europa. Medicina interna. Laboratorio de 5 a 7. Nataniel 113.

RODRIGO DONOSO GAETE
Medicina interna. Lunes, Miércoles y Viernes, 3 a 5. Santo Domingo 1474. Teléfono 256.

Dr. DODDS
Cirugía huesos, injertos óseos, cirugía cráneo-cerebral, de la médula y nervios. Estudios Estados Unidos. Europa. 21 de Mayo 572, 3 a 5.

Dr. RICARDO DONOSO
Enfermedades del corazón, pulmón. Regresó de Europa. 2.30 a 4.30. Agustinas 619.

Dr. PAULINO DIAZ
De 1.30 a 4. Enrique Concha 42. (Entrada por Delicias o Erasmo Escala).

Dr. CARLOS DOREN N.
Enfermedades de señoras. Cirugía. Monjitas 536. Teléfono 2571. Consultas: 1 a 4.

Dr. DIMITSTEIN
Agustinas 1308, esquina Teatinos. Rayos X. Medicina general, especialidad corazón, pulmón, estómago e hígado, 1-4. Teléfono 3848.

Dr. IGNACIO DIAZ MUÑOZ S.
Medicina general. Vías urinarias. Bandera 557. Teléfono 3424. Ausente en Europa.

Dr. ENDARA
Medicina interna. Especialmente estómago, corazón, obesidad. 1.30 a 4. Santo Domingo 1237.

Dr. ESPINA
Rayos X. Medicina interna. Estudios Europa. Delicias 1229, esquina Gálvez. Teléfono 2102. De 1.30 a 4.

Dr. FRANCISCO EDWARDS
Estudio Europa. Vías urinarias. Teatinos 10. De 2 a 4. Regresó.

Dr. FUENZALIDA CORREA
Cirugía enfermedades señoras. Partos. De 2 a 3. Huérfanos 745, Teléfono 466.

Dr. FUENZALIDA BRAVO
Profesor extraordinario. Enfermedades de niños. Merced 560. Teléfono 721. 2 a 4.

Dr. FONTECILLA
Estudios en Europa. Afecciones pulmonares y nerviosas. Rayos X. Delicias 1626.

Dr. Carlos Garcés Baeza
Delicias 1276. Teléf. 3747
Exámenes químicos, bacteriológicos. Reacción Wassermann. Rayos X. Medicina interna 1 a 5.

Dr. RICARDO GÜNTHER
Ayudante Clínica Ginecológica Universitaria. De 2 a 4. Av. España 696. Teléfono 253. Parque.

Dr. FELIX GROHNERT B.
ENFERMEDADES DE LA PIEL SIFILIS Y VENEREAS
Luz ultra-violeta.— Radioterapia, de 2 a 5. Ejército 381.

Dr. ANIBAL GREZ
Oídos, nariz y garganta. De 3.30 a 6.30 Merced 324. Teléfono 3555.

DOCTOR GIANELLI
ESTUDIOS EUROPA
SIFILIS PIEL VIAS URINARIAS
21 de MAYO 562
CONSULTA de 2 a 6

Dr. GREENE
Estudios Europa. Cirugía y Ginecología. San Martín 509. 2-4. Teléfono 2860.

Dr. GUSTAVO GIRON L.
Cirugía y Ginecología. Brasil 32. Teléfono 3126, de 1 a 3.

Dr. ENRIQUE GONZALEZ H.
Estudios Europa, especialmente estómago, intestinos, hígado, diabetes, obesidad, reumatismo. Ejército 644. De 1 a 3.30.

Dr. GIANANI
Medicina interna, especialmente pulmón, corazón, venéreas, sífilis, de 10 a 11 1|2 y 3 a 5. Agustinas 1111. Dep. 4.

Dr. ALEJANDRO INFANTE
Enfermedades niños. Médico Hospital de Niños San Luis. Consultas: 2-5. Delicias 253.

A. ICAZA BARROS
Médico cirujano. Santo Domingo 730. Teléfono 2809.

Dr. AGUSTIN INOSTROZA
Cirugía general especialmente de niños. Sífilis, 1-6. Puente 533.

Dr. JOHOW
Estudios Europa. Cirugía y Ortopedia. Adultos, niños, 3-4. Santo Domingo 1523.

Dr. ROBERTO JARAMILLO
Ejército 707. Teléfono 142. Parque.

Dr. KORNER ANDWANTER
Estudios en Estados Unidos. Cirugía ortopedia. Consultas: 1-4. Santo Domingo 623.

INSTITUTO RADIOLOGICO
Radioscopía, radiografía, radioterapia, aplicaciones radium.

Dr. ADOLFO KAPLAN
Estudios Estados Unidos y Europa. Compañía 1429.

Dr. H. LEA PLAZA
Estudios en Europa. Compañía 2115. De 2-5. Teléfono 3880.

Dr. TEODORO LEIBLE
Enfermedades nerviosas. Medicina interna. Rayos X. Lunes, Miércoles, Viernes: 5-7. Martes, Jueves, Sábado, 2-4. Olivos 794.

Dr. LABRA LETELIER
Nariz, garganta, oídos. Consultas de 1 a 5. Compañía 1361.

Dr. ARMANDO LEON I.
Cirujano. Compañía 1909. Martes, Jueves, Sábado. 1-3. Teléfono 3846.

Dr. LOIS
San Pablo 1236. Medicina general. Vías urinarias. Sífilis. De 1 a 4.

Dr. LAVAL
Medicina interna. Amunátegui 24. De 1-2. Domicilio: Cochrane 348.

Dr. MEZA OLVA
Estudios Europa. Medicina interna. Sífilis. 4-6. Dieciocho 268. Teléfono 1769. Domicilio: Vicuña Mackenna 955, Teléfono 9, Santa Elena.

Dr. MONTERO
Enfermedades piel, sífilis y venéreas. Delicias 1684, esquina Castro.

Dr. MOORE FUENZALIDA
Enfermedades señoras. Cirujano Hospital San Borja. 1.30 a 3.30, Vergara 155. Teléfono 3074.

Dr. JUAN MARIN
Consultas. Amunátegui 85. Teléfono 3477.

Dr. MUJICA BARBE
Medicina interna. Ginegología, sífilis. 4.30-6. Nataniel 183. Teléfono 50.

Dr. MORALES BELTRAMI
Medicina general. Especialmente niños. Catedral 2237. De 1 a 2.

Dr. JUAN MONTENEGRO M.
Enfermedades de niños. Compañía 1770. Teléfono 2120.

Dr. OSCAR MELENDEZ
Medicina interna. Sífilis. Merced 778. De 3-5. Domicilio: Sazié 2007. Teléfono 2246.

Dr. MALBRAN
Enfermedades internas y nerviosas. De 2 a 6. San Antonio 684.

MANUEL MORENO
Medicina general. Particularmente pulmón, estómago, intestino. Tratamiento especial, tuberculosis pulmonar. Estudios Europa. San Francisco 155. 2.30 a 4.30.

Dr. A. NUÑEZ ZAMORA
Cirugía y Ginecología. Brasil 32, Martes, Jueves y Sábado 2-6. Matucana 289. Teléfono 291. Estación

Dr. ORREGO PUELMA
Médico Hospital San Juan de Dios. De 1.30 a 2.30. Agustinas 1214. Teléfono 1217.

Dr. LUIS OPAZO P.
Jefe Policlínico Niños. Profesor Sanhueza. Compañía 3007. De 1 a 3.30.

Dr. OLBRICH
Medicina interna. Enfermedades de niños. Teléfono 282. Catedral 1483.

Dr. MARCIAL PARADA
Oídos, nariz, garganta. De 3 a 5. Santo Domingo 831. Teléfono 1859.

Dr. A. CUSTODIO POBLETE
Medicina interna y niños. Recoleta 65. De 1.30 a 2.30. Teléfono 4665.

Dr. DAVID PULIDO I.
Enfermedades niños. Santo Domingo 1790. Teléfono 2152. De 1 a 4.

Dr. PRUNES
Estudios Europa. Jefe Clínica, piel, sífilis. Venéreas. Merced 490. Casilla 2896.

Dr. PANTOJA
Corazón, pulmón, estómago, sífilis, 2 a 4-7 a 8. Teléfono 574. Santo Domingo 1030.

GUILLERMO PUELMA
Médico cirujano, 171 Avenida Vicuña Mackenna. Ausente en Europa.

Dr. OSCAR PERALTA
Medicina general, señoras, 3 a 4.30. Prat 672. Teléfono 194, Matadero.

Dr. PAREDES F.
Ex-Jefe Clínica Prof. Korner. Enfermedades señoras. Medicina cirugía, 2-4. Amunátegui 33.

Dr. ALBERTO PANATT
Médico-Jefe Policlínico Prof. García Guerrero. Pulmón, corazón, estómago, hígado, Rayos X. Teléfono 1211 Huérfanos 1819. De 2 a 4.

Dr. NACIANCENO ROMERO
Laboratorio; Puente 582. De 5 a 7. Casilla 3371.

Dr. EDUARDO DE RAMON
Regresó de Europa. Cirugía, enfermedades señoras, 1 a 3. Agustinas 1606. Teléfono 3622.

Dr. ALBERTO RAHAUSEN
Carmen 47. De 4-6. Teléfono 3022. Riquelme 47. De 1 a 4. Teléfono 1642.

Dr. JOEL RODRIGUEZ P.
Estudios Europa. Medicina interna. Especialmente estómago, intestinos, Rayos X. De 2 a 4. Amunátegui 639. Teléfono 2810.

Dr. DEL RIO GUNDIAN
Medicina interna. De 2 a 4. Trasladóse Santo Domingo 2064. Teléfono 4333.

INSTITUTO SANITAS
AGUSTINAS 1955
Laboratorio, Autovacunas. Radioscopias. Terapia de Radium y de Rayos X. Luz ultra-violeta. Aplicaciones eléctricas. Inhalaciones de Radium. Baños de ácido carbónico. Diatermia.

Dr. SCROGGIE
Especialidad enfermedades de niños. Jefe de Clínica de niños. Universidad de Chile. Consultas de 2 a 4 P. M. Claras 490.

Dr. SUAREZ ALVAREZ
Oculista. Jefe Clínica Oftalmología. Trasladóse Compañía 1480. De 1-3.

Dr. CESAR RODRIGUEZ LEON
Medicina interna general. Adultos y niños. 1-3. Catedral 2607.

Dr. SANTANDER
Estudios Europa. Corazón, riñón, sífilis. Rayos X. Laboratorio: Alameda 2131. De 2 a 5.

Dr. SANCHEZ DEL POZO
Medicina interna. De 2 a 4. Monjitas 559. Teléfono 3828.

Prof. Dr. SOTO PARADA
Laboratorio Clínico. Moneda 1023. De 3 a 6.

Dr. MARCOS A. SEPULVEDA R.
Laboratorio: Bandera 736. Teléfono 823. Exámenes completos sangre, orina, esputos, etc. Cultivos autovacunas. Abierto a toda hora.

Dr. CRISTOBAL SAENZ
Estudios en Europa. Afecciones médico-quirúrgica del abdómen. Especialmente estómago. Sífilis. Rayos X. De 3 a 4. Agustinas 1839. Teléfono 3098.

CARLOS SEAMAN
Médico-cirujano. Regresó, consultas, 1.30 a 4. Delicias 2391.

GABINETE DE MECANOGRAFIA
Instituto Superior de Educación Física, Morandé 750. El Gabinete estará a cargo del doctor **R. SIEVERS.** Consultas: Martes, Jueves y Sábados, de 4 a 5.

O. SCHWARZENBERG Th.
Médico-cirujano. Enfermedades de niños. De 2 a 3. Santo Domingo N.o 1523.

Dr. STOLTING
Oculista. Médico recibido Alemania y Chile. Compañía 1392. De 3 a 5.

Dr. HELLMUTH SIEVERS W.
Médico-cirujano. Domicilio: Molina 672. San Antonio 275. De 2 a 3 1|2.

Dr. TORRES TORRES
Jefe Clínica, Prof. Korner. Enfermedades internas y cirugía. Catedral 1249. De 2 a 5.

Dr. VEGA MACKER
Exclusivamente pulmón. Nataniel 109. De 2 a 3.30. Lunes. Miércoles y Viernes.

Dr. J. M. VERGARA KELLER
Regresó Europa. Partos, ginecología. Agustinas 828. De 2 a 4. Teléfono 2855.

Dr. RAUL VENTURA JUNCA
Médico Hospital Salvador. Medicina interna. Corazón y sangre, 4.30 a 5. Monjitas 559. Teléfono 3828.

Dr. VILLAGRA
Estudios Europa. Unicamente pulmón. Rayos X. 2-6. Dieciocho 427-A. Teléfono 134 (Parque).

Dr. JAIME VIDAL OLTRA
Ex-Director Sanatorio San José. Pulmón, corazón, tubo digestivo. Laboratorio. 3 a 5. Puente 557.

Dr. G. P. VIDAL S.
Consultas: 4 a 6. Delicias 2646. Teléfono 245 (Estación).

Prof. Dr. VARGAS SALCEDO
Se trasladó Compañía 2499. Teléfono 1060. Martes, Jueves, Sábado. De 2-5.

Dr. VICUÑA HERBOSO
Jefe Clínica Servicio Prof. García Guerrero. Hospital San Vicente. Medicina interna, especialmente enfermedades del corazón. Martes, Jueves, Sábado, 2.30 a 4.30. Almirante Barroso 270. Teléfono 1058.

Dr. YAÑEZ G.
Estudios Europa. Piel, sífilis, venéreas. Trasladóse Delicias 865. De 3 a 6. Casilla 618.

Dr. WAUGH ALDUNATE
Estudios en Europa. Medicina interna. Especialmente enfermedades internas. Venéreas, sífilis. Reacción Wassermann. 2 a 4. Compañía 1853.

Dr. WEINSTEIN
Estudios Europa. Enfermedades de la piel. Sífilis y venéreas. Radioterapia y luz ultra-violeta. Agustinas 1357, de 2 a 5.

Dr. WIREN
Oídos, nariz, garganta. Compañía 1060. De 2 a 3.

DENTISTAS

Dr. CERDA LOPEZ
Dentista. Atiende en la Clínica Dr. Valenzuela Basterrica. Riquelme 47 Teléfono 1642.

Dr. CLOROMIRO CONTRERAS
San Antonio 451. Teléfono 3692. Horas: 9-11 y 3-6.

Dr. A. DE LA FUENTE
Trasladóse Catedral 1230. Larga práctica Doctor Valenzuela Basterrica.

FORTUNATO ENCINA
Especialmente puentes, placas, coronas, extracciones. Huérfanos 782.

CLINICA DENTAL FERBERID C. y M. VALDIVIESO MORALES
Precios módicos. San Antonio 830.

Dr. GALLARDO GONZALEZ
Estudios en Filadelphia. Consultas diurnas y nocturnas. Echaurren 26. Regresó.

CLINICA DENTAL
Guillermo Guerra e Isaac Veisman. Especialidad cada sección. Dieciocho 52.

PEDRO MENDEZ
Estudios Estados Unidos, Europa. Precios antiguos. Huérfanos 782.

CLINICA DENTAL Dr. V… ZUELA BASTERRICA
Atendida por Médico Ciruja… tro dentistas especialistas. R… me 47. Teléfono 1642.

ALFREDO MUÑOZ LO…
Extracciones sin dolor. Sorpr… puentes, placas. Tratamientos… dos. Compañía 1352.

LUIS PLAZA
Diez años jefe Clínica Prof. V… zuela Basterrica. Extracciones… cilios, cloroformo. Serrano (… próximo Delicias.

GERMAN UGARTE DONO…
Dentista. Trasladóse San A… 574.

DOCTOR ROGAT
ESPECIALISTA
PIORREA-ALVE…
ENCIAS SUPURA…
DIENTES MOVI…
BOLSA COME…

VETERINARIOS

SCHMIDT HERMAN
Enfermedades animales en ge… Llamados domicilio. San A… 457. Teléfono 2649. De 8-11 y…

ALBERTO GUERRERO
Médico veterinario. Ingeniero… nomo. Cotapos 1186 (Indep… cia). Teléfono 159. Palma.

ARQUITECTOS

RICARDO MOUAT
Arquitecto. Edificio Ariztía, … piso, oficina 1.

BERNARDO MORALES
Arquitecto
Edificio Ariztía, noveno pis… cina 8. De 6 a 8 P. M.

OFICINA DE CONSTRUCC…
Económicas y de Rent…
E. LEOPOLDO NAVARRETE
Morandé 67. Teléfono 3191, C… 380.

EDUARDO TASSO
Construcciones, transformacion… reparaciones. Honorarios: 10… ciento. Huérfanos 1258.

MATRONAS

SARA OSORIO DE GONZAL…
Matrona. Pensionado partic… ra partos y curaciones… Asistencia a domicilio. Rosa…

PENSIONADO PARTICUL…
Mercedes Rojas, Matrona. Sa… go 930. Recibo enfermas cu… internas. Consultas toda hora.

MATRONA BRAZO
Recibo pensionistas. Atiendo… micilio. Inyecciones. Huérfan… 2460.

Mme. R. PEAGNAUD
Matrona francesa. Trasladóse… nida Matta 72, entre Vicuña… kenna y Santa Elena.

CLINICA PRIVADA DE A… TRICIA
Doctora Reyes. Matrona G… gista. Establecimiento … atendido por dos cirujanos es… listas. Recibo enfermas de… partes del país. Partos, P… módicos. Consultas gratis. E… da 636.

PENSIONADO Dra. VICENT…
Recibo enfermas de provincias… ses, días. Asistencia completa… tos, 50 pesos. Turnos perma… San Diego 57.

ANA G. VARGAS BARRE…
Partos. Recibe pensionistas. … Americana 637.

MATERNIDAD PARTICUL…
Recibo pensionistas. Partos… 50 pesos. Curaciones. Consulta… tis. San Diego 267.

CARMELA TORO G.
Partos. Asistencia toda hora. … be enfermas. Matucana 612.

VARIOS

GONORREA E IMPOTENC…
Debilidad vital y gonorrea, co… afecciones, prostatitis. Supura… por más crónicas que sean, cu… pocos días, garantías. Sistema … vo. Doctor Winkelmann, 11… Alameda 880. De 2 a 5.

DEFUNCION

Ha fallecido nuestro querido hijo y hermano, señor

Luis H. Zúñiga A.

Sus funerales se efectuarán mañana Viernes, a las 4 de la tarde.— **Albino Zúñiga B.— María A. de Zúñiga. —A. Zúñiga A.— Javier L. Zúñiga A.**

DEFUNCION

Ha fallecido el señor

Pedro Videla Huici

Sus funerales se efectuaron privadamente.

LA FAMILIA.

POMPAS FUNEBRES
"LA CONFIANZA"
Servicios completos a precios sin competencia.
SAN ANTONIO 62
(Entre Moneda y Alameda)
TELEFONO INGLES N.o 689

Máquina Trilladora "Case de 36"

Con sus correas, poleas, arneros de repuestos, elevador de paja, arneros para frejoles. Entrega inmediata.
Se rematará en la

FERIA EL TATTERSALL, EL VIERNES 28 DEL PRESENTE

D-28

Por entrega del Local

COLOSAL LIQUIDACION

DE

JUGUETES
CARTERAS FINAS
PORCELANAS
OBJETOS DE FANTASIA

Realizamos bajo precio de costo

Abierto de 10 A. M. a 6 P. M. y de 9½ a 12 P. M.

SALON DE PATINAR

DELICIAS 1751

EN NUESTRA FABRICA DE ROPA BLANCA

HOY VIERNES 28 Y SABADO 29, sigue el cuarto y quinto día de la más GRANDE Y FORMIDABLE LIQUIDACION conocida hasta la fecha en SANTIAGO, en el ramo de LENCERIA, VESTIDOS, BLUSAS, FUNDAS, ALMOHADONES, etc., etc., que con tanto éxito iniciamos días pasados y que ha causado sensación por los bajos precios que tenemos.

NADA DE INTERMEDIARIOS. — DIRECTAMENTE DE LA FABRICA AL PUBLICO

Ha quedado plenamente demostrado, que una visita a nuestra casa le reporta un a economía indiscutible, aparte de que podrá satisfacer el gusto más exigente, entre la inmensa variedad de modelos que exponemos.

Para que el público pueda formarse una idea, detallamos el precio de algunos artículos por sernos imposible enumerar todos.

BLUSAS en rico madapolán, a . . . . . . $	4.90	CAMISAS de día, estilo Imperio, en lienzo especial, a. . . . . $	3.60
BLUSAS gran variedad de modelos, a. . . . . . $	6.50	CAMISAS de día con adornos de tiras, bordadas, a. . . . . $	3.95
BLUSAS en batista y gasas finas, a. . . . . $	6.80	CAMISAS de día, rica tela, modelos especiales, con bordados y calados, a. . . . . $	4.20
BLUSAS en velos con adornos y calados, a . . . $	8.50	CAMISAS de día. Tenemos un Stock de más de 100 modelos diferentes, con adornos de tiras finísimas, blondas, bordadas a mano y a máquina, a precios que regalamos.	
BLUSAS de colores en velo, seda, etc., gran colección a precios sumamente bajos.		CAMISAS de día, forma Imperio, con tiras y recortes de bordado y con adornos de cintas liberty, a. . . . . $	5.20
VESTIDITOS de niñita, en velo y organdí en blanco y color, adornados con lindos motivos . . $	8.50		
VESTIDOS en velo blanco, artículos importados, muy finos, a . . . . $	12.50		
CAMISAS de día en lienzo superior calidad, adornadas de lindos calados, a. . . . . . . $	2.95		

CAMISAS de noche, con calados a máquina. . $	7.50	PAÑOS para platos, docena, a. . . . . $	12.00
CAMISAS de noche, con adornos de bordado. $	8.90	SABANAS para cama de una plaza. . . . . . $	7.50
OTROS muchos modelos más a precios sumamente bajos.		SABANAS para cama de plaza y media, a. . . $	9.90
CORPIÑOS, inmensa variedad de modelos, desde. . . . . $	2.40	SABANAS grandes, festoneadas, 200x250, a. . $	19.20
CALZONES en lienzo, superior calidad, adornados con lindos calados a máquina. . . . . . $	2.90	FUNDAS para almohadas, deshiladas, a. . . . $	1.50
CALZONES en muy buena tela, a . . . . . . $	3.20	FUNDAS para almohada, y almohadón, gran surtido.	
COMBINACIONES, los más variados modelos, con tiras y recortes de bordado, y bordadas a máquina y a mano, a $ 7.50, $ 8.80; $ 9.50, etc., etc.		DELANTALES con adornos de calados, desde $	1.95
		ENAGUAS desde . . . . $	5.50

ATRAYENTE EXPOSICION EN JUEGOS PARA NOVIAS BORDADOS A MANO Y MAQUINA, EN RICAS BATISTAS.

Liquidamos una gran partida de calzones de punto en todos colores, especial para Verano, al ínfimo precio de $ 3.90.

ADVERTENCIAS IMPORTANTES: NUESTRA FABRICA ESTA INSTALADA EN LA CALLE ESTADO N.os 32 al 46, cuarto piso. HAY DOS COMODOS Y LUJOSOS ASCENSORES PARA EL SERVICIO DEL PUBLICO.

Las horas de venta serán, en la mañana de 9 1|2 a 11 3|4 y en la tarde de 2 1|2 a 6 1|2.

TODAS LAS VENTAS SON AL CONTADO Y NO SE MANDAN PAQUETES. 10 UNICOS DIAS DE RE REALIZACION.

VISITENOS QUE NO EN VALDE EMPLEARA SU TIEMPO

LUTOS

Encontrará usted el mejor surtido en plaza, en el

MANTO
ELEGANTE

PASAJE MATTE 28
Especialidad en Tocas y Sombreros de Crepé y Georgette.
La Casa no tiene Sucursal

COMPAÑIA DE CONSUMIDORES DE GAS
DE SANTIAGO

En conformidad con lo dispuesto en el Art. 10 de los Estatutos, se avisa a los señores accionistas que el Registro de Transferencias de Acciones estará cerrado desde el 28 al 31 inclusives, para los fines del dividendo.

Santiago, 24 de Diciembre de 1923.

PEDRO ERRAZURIZ TAGLE.
Gerente

D-29

PROPUESTAS PUBLICAS PARA EL PUERTO DE CONSTITUCION

Pídense propuestas públicas para la construcción de las obras de este puerto.

Las propuestas se abrirán ante el señor Ministro de Hacienda el 1.o de Julio de 1924, a las 3 P. M.

Bases y antecedentes en la Comisión de Puertos:

AGUSTINAS 1291

SESENTA AÑOS DE VIDA SACERDOTAL

EL ARZOBISPO DE SANTIAGO, MONSEÑOR DON CRESCENTE ERRAZURIZ, CELEBRA HOY EL SEXAGESIMO ANIVERSARIO DE SU CONSAGRACION RELIGIOSA

LAS DIVERSAS FESTIVIDADES PREPARADAS EN HOMENAJE DEL JEFE DE LA IGLESIA CHILENA

LA MISA PONTIFICAL DE HOY

La Iglesia Católica y los fieles chilenos celebrarán hoy con diversas festividades las bodas de diamante del Arzobispo de Santiago, Monseñor don Crescente Errázuriz, en cuyo homenaje había anticipado ya, "La Nación", al iniciarse las manifestaciones religiosas a que ha dado márgen este acontecimiento, la expresión de la viva simpatía y de la veneración profunda con que en todas las esferas del país se asocia a ellas la opinión pública.

El Primer Prelado de la Iglesia Chilena cumple hoy 60 años de sacerdocio, es decir, sesenta años dedicados por completo al ejercicio de su santo ministerio, entregado de lleno a las obras de caridad, impulsado por las nobles virtudes de su alma y por las bondades de su espíritu.

La vida sacerdotal del Arzobispo de Santiago ha sido una serie interminable de hechos generosos, en donde la piedad y la devoción han rivalizado en forma elocuente para el bien de sus conciudadanos.

Los fieles chilenos rendirán al jefe de la Iglesia, todos los honores que merece su destacada figura, y ellos tendrán el más elocuente sello de sinceridad y devoción.

Las diversas festividades preparadas en honor de Monseñor Errázuriz se iniciaron ayer con un brillo extraordinario y de ellas damos cuenta más adelante.

MONSEÑOR ERRAZURIZ, EN LA EPOCA EN QUE INGRESO A LA ORDEN DOMINICA

La asamblea de la Asociación de la Juventud Católica Femenina

Con numerosa concurrencia se efectuó en la tarde de ayer en el Teatro de los Padres Franceses, la asamblea de las Jóvenes Católicas en homenaje al Arzobispo de Santiago, con motivo de la celebración de las Bodas de Diamante de su carrera sacerdotal.

Ocupaban el proscenio el Nuncio Apostólico, Monseñor Aloise Masella, quien tenía a su derecha al Obispo de Ancud, Monseñor Antonio Castro, y a su izquierda, al Obispo Auxiliar, Monseñor Rafael Edwards. Los otros asientos del proscenio estaban ocupados por los padres Ignacio de Pamplona, Cipriano Goueleeu y Jorge Fernández Pradel; la señora Fernández de Undurraga, las señoritas Marta Walker, Teresa Ossandón, Aurora López y Blanca Golborne.

Abierta la sesión, la señorita Hella Julio tocó una romanza al piano, siendo muy aplaudida.

En seguida la señorita Marta Walker pronunció un hermoso y elocuente discurso, ofreciendo la asamblea al señor Arzobispo en nombre de la J. C. F. de Santiago.

La señorita Aurora López leyó una breve e interesante memoria de la labor desarrollada durante el año por esta institución; la señorita Olga Romesín, leyó un trabajo sobre Santa Teresa, siendo muy aplaudido.

Después la señora Delia Smith de De la Fuente cantó una romanza, siendo obligada al bis; el Rev. Padre Ignacio de Pamplona dicó una interesante conferencia sobre la acción social femenina. Este orador sagrado supo interesar en todo momento al público, y fué la suya una disertación de profunda psicología y períodos de amenidad.

Habló en seguida la presidenta general de lo Asociación, señorita Teresa Ossandón Guzmán, alcanzando grandes aplausos.

Puso fin a la asamblea una hermosa improvisación del Obispo don Rafael Edwards, alentando a las jóvenes a continuar con entusiasmo la tarea comenzada.

Comunicación de las jóvenes católicas

En la asamblea de ayer, tarde se acordó enviar a Monseñor Errázuriz la siguiente carta:

"Iltmo. y Revdmo. señor Arzobispo:

Tenemos la honra de expresar a S. S. Iltma. el regocijo con que las jóvenes católicas han visto llegar la magna fecha de la celebración de las Bodas de Diamante de su vida sacerdotal.

Somos una parte muy humilde de su rebaño, pero llevamos en el alma el ardiente anhelo de que reine en nuestra amada Patria la Doctrina de Cristo, única escuela de paz y progreso; comprendemos la importancia de las costumbres cristianas en la familia; hemos escuchado con recogimiento la voz del Pastor que pide que se trabaje en la acción social, se haga Catecismo a los niños, se vista con decencia y modestia.

Para que nuestra modesta labor sea más fructífera nos hemos unido en las filas de la Asociación de la Juventud Católica Femenina, cuya bandera ha caminado siempre a la sombra del glorioso árbol que cobija para gloria de Dios a la Iglesia Chilena.

En la tarde de hoy nos hemos reunido en solemne asamblea de homenaje a Nuestro Amador Pastor, y el Sábado de esta semana nos acercaremos todas a la Sagrada Mesa a pedir por sus intenciones, y pasar lo restante del día en retiro que nos dará el Iltmo. señor Obispo don Rafael Edwards".

La manifestación de los Párrocos

A las tres de la tarde de ayer pasaron a saludar y a ofrecerle sus respetos a Monseñor Errázuriz todos los párrocos de la diócesis de Santiago.

El cura del Sagrario, don Pedro José Infante, habló a nombre de los párrocos.

El señor Arzobispo contestó emocionado en unas breves frases.

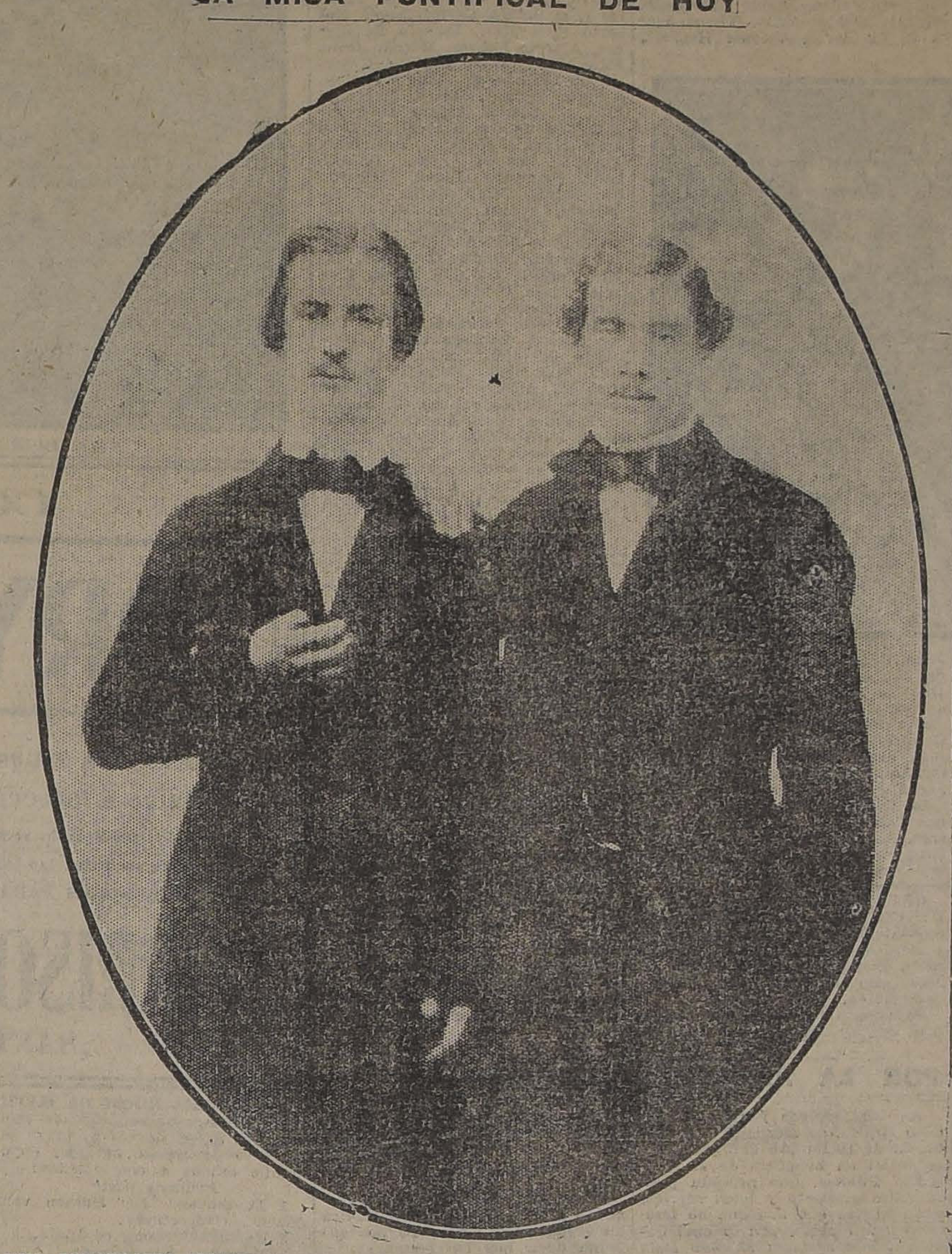

UNA FOTOGRAFIA HISTORICA: DON CRESCENTE ERRAZURIZ Y DON JOSE MANUEL BALMACEDA, CUANDO ERAN ESTUDIANTES

El gran pontifical de hoy

A las 9.30 A. M. de hoy tendrá lugar en la Iglesia Metropolitana el Pontifical con que los católicos celebran el jubileo de diamante de Monseñor Errázuriz.

El templo ha sido engalanado con profusión de colgaduras y flores.

Se dirá una misa de las más escogidas del repertorio litúrgico.

La Misa

El venerable prelado de la Diócesis será recibido por el Cabildo Eclesiástico, el cual lo acompañará hasta su sitial en el templo.

Para el efecto, esperarán a Monseñor en la puerta del templo, el Nuncio Apostólico, el Cabildo Eclesiástico y el Colegio de Párrocos.

A las 9.30 se iniciará el Pontifical de acción de gracias.

En esta ceremonia solemne predicará, a la hora del Evangelio el Obispo de Dodona, Monseñor Rafael Edwards.

El canon

En el momento del canon, el Arzobispo descenderá del trono e irá hasta el medio del coro.

Aquí se arrodillará para hacer oración: en seguida ofrecerá incienso durante la elevación de la Eucaristía.

La paz y el abrazo litúrgico

En seguida el Nuncio de la Santa Sede, Monseñor Aloise Masella, participará en la solemne ceremonia y dará "la paz" a Monseñor Errázuriz.

El Arzobispo de Santiago, a su vez, dará el abrazo litúrgico a los Obispos señores Edwards y Castro.

Terminada la ceremonia, el Nuncio volverá al trono y Monseñor Errázuriz desde el altar impartirá la bendición apostólica.

A la ceremonia que hemos descrito asistirán las autoridades de la capital y distinguidas personalidades del clero y de la sociedad.

En la nave central tomarán asientos los representantes del Gobierno y del Parlamento, las altas autoridades, los funcionarios civiles y militares, el clero regular y los directores de las sociedades católicas.

En las naves laterales se colocarán las sociedades católicas y las delegaciones de escuelas y colegios.

No se han repartido invitaciones

En las oficinas del Arzobispado se nos ha manifestado ayer que no se han repartido invitaciones para la ceremonia del templo Metropolitano.

Se ha querido que la manifestación sea una demostración espontáneo del afecto que inspira a todos el ilustre prelado.

Un obsequio del Cabildo

Una vez que termine la ceremonia pública, el Cabildo ofrecerá al Arzobispo un hermoso obsequio. Este consistirá en un cuadro al óleo de Pío IX, por quien Monseñor tiene especial admiración.

En homenaje al noble anciano

Las jóvenes de Santiago no han querido permanecer ajenas al homenaje que Santiago y Chile entero rinde al Arzobispo de Santiago, con motivo de sus bodas de diamantes.

Por él ofrecerán la comunión general del retiro que harán mañana Sábado 29 en la Casa de Ejercicios de San José, Moneda 1761.

El retiro comienza a las 8.30 con la misa de comunión.

Se nos pide hacer presente que quedan invitadas todas las jóvenes de Santiago y que no se necesita boleto ni invitación especial.

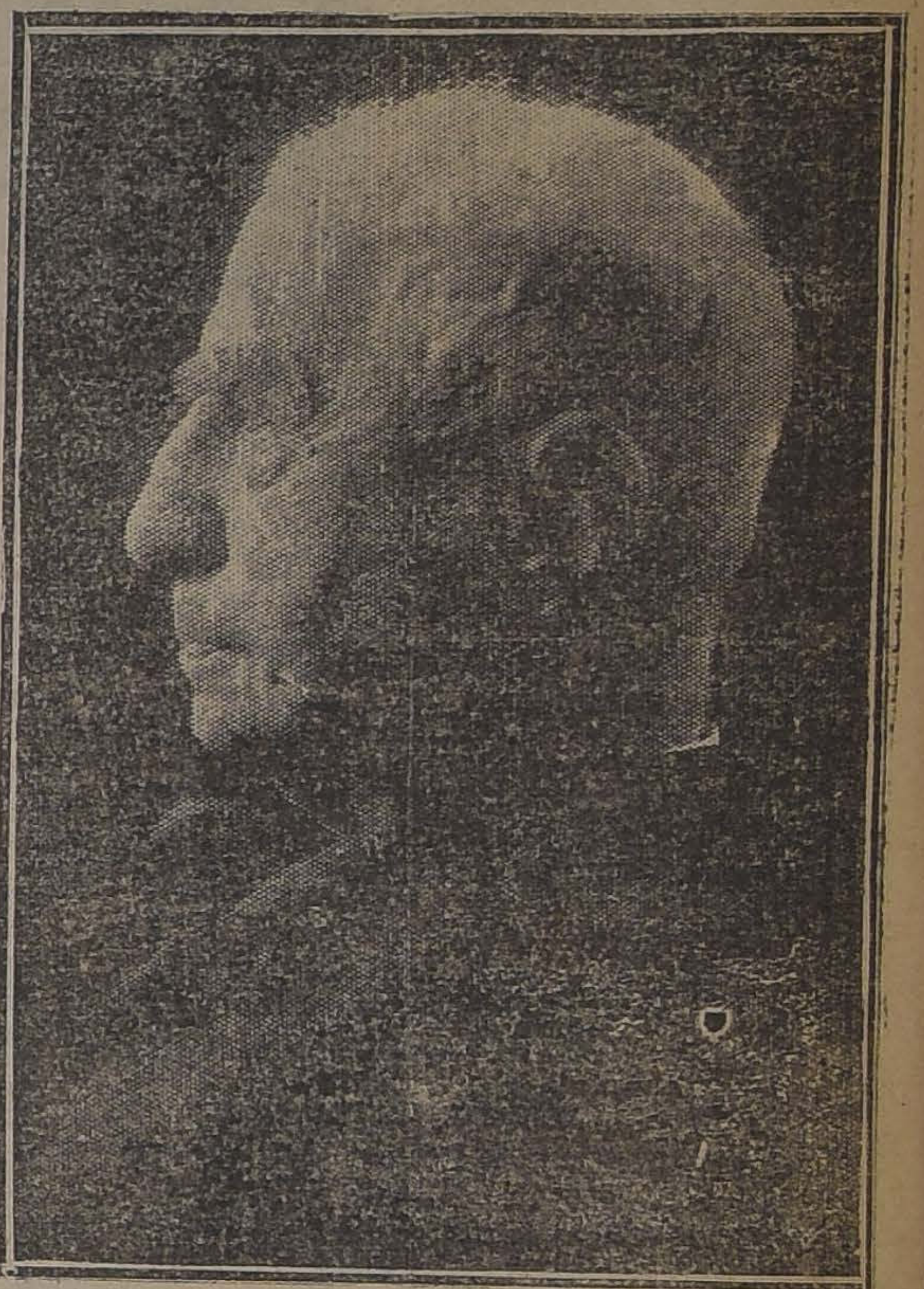

MONSEÑOR CRESCENTE ERRAZURIZ

PLATANOS
SOCIEDAD IMPORTADORA DE FRUTAS TROPICALES
EDMUNDO ADRIASOLA Y Cía.
21 de Mayo 849
FRENTE MERCADO CENTRAL

Ultimos Días de Nuestra Colosal

LIQUIDACION GENERAL POR BALANCE

Todos los géneros con las últimas y formidables rebajas de precios.—Nuevas partidas de géneros recién llegadas a precios regalados

DETALLE DE ALGUNOS ARTICULOS:

BRINES lisos para delantales, metro . . . . $ 0.95
HOLANDAS en color crudo, metro, a . . . $ 1.40
VELOS muy finos de 1 mt. de ancho, metro a . . . . $ 1.80
BRINES mercerizados en todos los colores, ancho 1 metro, metro, a . . . . $ 1.80
VELOS egipcios muy finos, ancho 1 metro, metro, a . . . . $ 2.40
CREPES en colores lisos, ancho 1 metro, metro, a . . . . $ 2.20
GENEROS para cortinas muy bonitos, metro, a . . . . $ 1.40

1 GRAN lote de géneros de puro hilo para visillos en 1.10 de ancho, valían $ 7.00 ahora, metro, a . . . . $ 2.40
CRETONAS finas de 1 mt. de ancho, antes $ 3.40, ahora metro, a . . . . $ 2.60
BRINES de puro hilo y en todos los colores, antes $ 3.80, esta semana, metro, a $ 2.80
TODOS los géneros de lana a precios regalados.
LIQUIDAREMOS popelinas finas en pura lana de 1.20 de ancho, a $ 7.80 metro

SEDAS:
HEMOS efectuado rebajas tan grandes que este departamento será la nota sensacional
GENEROS BLANCOS:
LIENZO fino, metro desde . . . . $ 1.00
CREAS, batistas, todo a precios que marcará un verdadero record.
5,000 PIEZAS de velo liso de puro hilo en todos los colores y en 1 metro de ancho y todo el surtido de colores, mt. a $ 5.80 y . . . . $ 2.60

ALMACENES DE LIQUIDACIONES (S. A.) - Estado 135

RECEPCION.— Con motivo de las festividades de la Pascua don Jorge Astaburuaga Lyon y señora Elena Larraín de Astaburuaga ofrecieron en su residencia de la Avenida Pedro de Valdivia una agradable recepción.

Entre los asistentes alcanzamos anotar a los siguientes:

Alberto Bascuñán Montes y señora Blanca Antúnez de Bascuñán, señora Elena R. de Tocornal, Carlos Muñoz Hurtado y señora Teresa Larraín de Muñoz, Florencio Villamil y señora Raquel Barceló de Villamil, Germán Riesco Errázuriz y señora Rosa Barceló de Riesco, Carlos de Castro y señora Carmen Alcalde de de Castro, Arturo Lamarca y señora Marta Subercaseaux de Lamarca, Alejandro Herquíñigo y señora Malvina Penna de Herquíñigo, Raúl Besa y señora Lucy Barros de Besa, Jorge Besa y señora Rosa Pereira de Besa, Raúl Edwards Mac-Clure y señora Josefina Ferrari de Edwards, Luis Fernández y señora Rita Valdés de Fernández, Luis Fernádez y señora Marta Larraín de Fernández, Fernando Moller y señora Marta Alcalde de Moller, Raúl Claro y señora Mercedes Montes de Claro, Alfonso Claro y señora Victoria Ruíz de Claro, Augusto Ovalle y señora Victoria Claro de Ovalle; y las señoritas Marta Balmaceda Valdés, Luz Tocornal, María Cristina Lyon del Río, Sofía Barceló Pinto, Josefina Edwards Ferrari, Chiche Irarrázaval Mac Clure.

MATRIMONIO. — Mañana Sábado a las 11 de la mañana se efectuará privadamente en casa de la novia el matrimonio del señor José Donoso Donoso con la señorita Alicia Yáñez Portaluppi.

COMIDA.— En su residencia de la Avenida Pedro de Valdivia ofreció una comida a sus relaciones don Carlos Errázuriz y señora Rebeca P. de Errázuriz.

CLUB DE SEÑORAS. — Por efectuarse esta tarde el ensayo general de la comedia que se dará el Sábado 29 a las 5 1|2 no habrá cine.

La comedia de Pailleron titulada "Le Souris", es una de las más finas y delicadas obras de este autor y las señoritas que actuarán en ella realizarán un verdadero trabajo artístico. Tomarán parte en esta representación las señoritas Inés Villanueva, Marta y Magdalena Petit, Anita Vial Ovalle y Valeria López Edwards.

Las entradas se venden en la Secretaría, valor $ 5.

Los muebles los presta graciosamente la Casa Francesa.

ENFERMOS.— Delicado de salud se encuentra don Francisco de la Cerda P.

SOCIEDAD UNION COMERCIAL.—El Sábado 29 de Diciembre, a las 10 1|2 P. M., tendrá lugar un gran baile social en los salones de la Sociedad Unión Comercial, despedida del año que termina.

El valor de las entradas para familias es de $ 10 y pueden solicitarse en el local social.

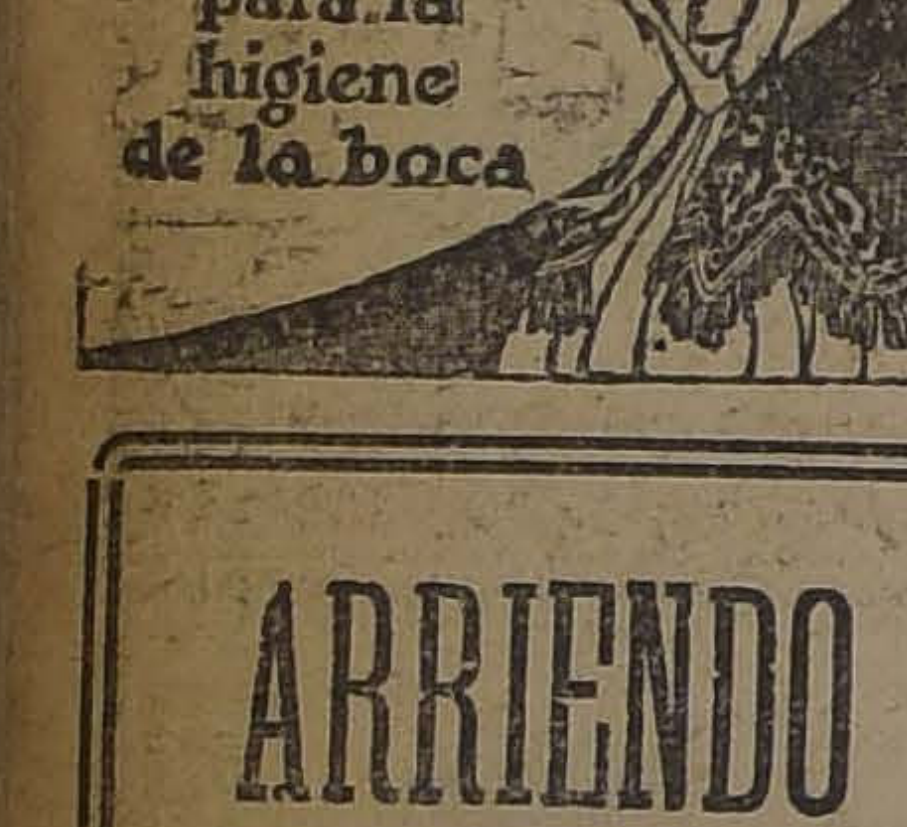
PASTA ESMALTINA
Dentífrico inmejorable para la higiene de la boca

ARRIENDO

cinco almacenes espaciosos con toda clase de comodidades, con piezas interiores, edificio de concreto recién terminado, en la mejor situación de la **Avenida Recoleta N.o 400 al 410**, esquina Dávila, frente a la Mueblería "El Siglo".

EL MEJOR ACEITE
EN
MEJOR ENVASE

HAVOLINE OIL
MEDIUM
BARAHONA Y MARIN
BANDERA ESQ. SANTO DOMINGO
SANTIAGO

LA MANIFESTACION DE ANOCHE EN HONOR DE DON LEONIDAS IRARRAZAVAL BARROS.

Anoche se efectuó en los comedores del Restaurant Regina, la manifestación que sus amigos de la prensa ofrecían al señor don Leonidas Irarrázaval, con ocasión de su matrimonio.

La manifestación de anoche congregó a casi la totalidad de los periodistas de la capital, y ella fué ofrecida—a pedido de los concurrentes,— por don Salvador Nicosia, el Decano de los periodistas de Santiago.

El señor Irarrázaval contestó agradeciendo la manifestación de que era objeto. Hablaron a continuación don Genaro Prieto y don Joaquín Edwards Bello.

Asistieron los señores:

Clemente Díaz León, Eduardo Cienfuegos, Antonino Toro, Eduardo González, Juan Barrera, Julio Arriagada, Hugo Frcilla, Carlos Huidobro, Juan Baeza, Salvador Nicosia, Juan Cánepa, Juan Livingstone, Genaro Prieto, Víctor Barros Lynch, Enrique Guzmán, Alfonso Sutil Prieto, Carlos Dávila, Arturo Maza, Luis A. Gazmuri, Hugo Silva, Conrado Ríos, Carlos Becerra, Francisco Madrid, Eduardo Cuadra, Joaquín Edwards Bello, Jorge Soza, Guillermo Morandé, Ricardo Baraona, Galvarino Moreno, Eugenio Raposo, Oscar Sánchez, Gonzalo Quinteros, Ignacio Serrano Palma, Rogelio Vallejo, Adolfo Fuentes, Pedro Pablo Bermedo, Miguel Ramón Avila, Víctor Plaza de la Barra, Vicente Herrera, Julio Lecaros, Guillermo Ahumada, Enrique Velasco, Julio Bustos, Roberto Meza Fuentes, Oscar Undurraga, Alejandro Blanco Garcés, Oscar Parrau, Teófilo Fuenzalida, Gonzalo de Almozara, Luis Gómez, Manuel Yáñez, Rodolfo Halternhof, Carlos Morris, Jorge Vial Jones y Luis Aguirre.

Se excusaron los señores Enrique Tagle, Raúl Simón, Misael Correa, Antonio Planet, Alvaro de la Cruz, Carlos Verneuil, Carlos Fanta, César Bunster y Pablo Lazo.

EL BAILE DE MAÑANA EN LA ESCUELA DE MEDICINA.— Mañana a las 9.30 P. M. se llevará a efecto en el amplio y cómodo local de la Escuela de Medicina el baile que con todo entusiasmo vienen preparando la Dirección de la Escuela y el Centro de Estudiantes de Medicina, con motivo de la clausura del año escolar y a beneficio de los Campos Deportivos del Internado Médico del Hospital de San Vicente.

Estos Campos de Juegos cedidos por la Junta de Beneficencia para los alumnos internos del Hospital Clínico, han sido objeto durante el presente año de numerosos arreglos, pero, faltan aún algunas mejoras para que llenen en debida forma su cometido.

En esta ocasión, la Dirección de la Escuela de Medicina ha querido contribuir una vez más a esta obra de mejoramiento estudiantil, y ha propiciado esta fiesta con el objeto que dejamos anotado.

Dado el fin que se persigue, y de ser esta la primera fiesta nocturna que se realizará en este local, no dudamos que el público de nuestra capital sabrá corresponder ampliamente a los numerosos sacrificios de la comisión organizadora, honrando con su presencia esta fiesta estudiantil.

Una artística iluminación a cargo de un competente electricista dará al local del baile un hermoso golpe de vista. Dos bandas militares amenizarán esta reunión. El buffet que se instalará en uno de los patios de la Escuela, será atendido esmeradamente por un numeroso personal.

El valor de las entradas se ha fijado en $ 5 para los caballeros y en $ 2 para las señoritas.

CRUZ ROJA DE LAS MUJERES DE CHILE.— El Sábado 29 del presente tendrá lugar la asamblea general de socias en la cual se leerá la memoria del año 1923 y se repartirán diplomas a las nuevas enfermeras.

Se avisa a las socias que concurran con su uniforme de trabajo.

POR LA ASISTENCIA PUBLICA.

En los jardines y tribunas del Club Hípico, se efectuará la noche del 31 de Diciembre una gran fiesta social en beneficio de la Asistencia Pública, que necesita para su mantenimiento y buen servicio nada menos que la suma de trescientos mil pesos, con lo cual deberá también darse término a la construcción del Dispensario Permanente llamado a llenar necesidades sentidas desde hace largo tiempo por el enorme desarrollo que ha tomado este servicio.

Esta fiesta en beneficio de la Asistencia Pública viene realizándose todos los años, es una fiesta clásica en nuestros círculos sociales, cuyos miembros se dan cita presurosos en los hermosos jardines del Club Hípico a fin de cooperar al mantenimiento y progreso de un servicio de necesidad pública, que mitiga muchos dolores y salva muchas vidas.

Para el día 31 se ha preparado un escogido programa de bailes cantados, que van a constituir toda una novedad y que serán ejecutados por una orquesta compuesta de escogidos profesores, dirigida por la batuta experta del maestro don Pedro Grazioli, ventajosamente conocido en los círculos musicales.

En mesitas artísticamente adornadas y bien dispuestas se servirá un espléndido menú. Se nos encarga decir que las mesas se retiran en Huérfanos 736 y que sólo se aceptarán pedidos hasta el Sábado 29 a las 12 P. M. Hasta el presente han tomado mesas las siguientes personas:

Señores: don Julio Subercaseauq para doce personas; don Jorge Astaburuaga para 17 personas; don Javier Díaz Lira para 8 personas; don Eleazar Lezaeta para 6 personas; don Francisco Huneeus para doce personas; don Miguel Fuenzalida para cinco personas; don Guillermo Pérez Cotapos para 12 personas; don Rafael Vives para 10 personas; don Luis Fernández para cuatro personas; señora Inés Balmaceda de Prá para 10 personas; señora Violeta Cousiño de F. S. para 24 personas y señorita Yolanda Prá Balmaceda para 4 personas.

De A. de TAVIRA

El sueño de una novia

Hace seis días a que una preciosa muchacha de dieciséis años contrajo matrimonio con un señor de cierta edad, representante de una gran firma comercial, introductora de maquinarias agrícolas, de maquinarias para industrias, de mollinos de viento y de algunos artículos alimenticios; con esto significamos, que el señor de cierta edad es un buen partido, porque a su respetable sueldo, le agrega su más respetable preparación para la vida, pues, su título de ingeniero mecánico lo hace el hombre práctico de estos tiempos calamitosos en que los comicios públicos son tan frecuentes como los accidentes auto-busistas.

La novia que es casi una adolescente contaba ayer a un grupo de sus íntimas, todas jóvenes sin veinte abriles, el sueño que había tenido esa noche, y que ella lo creía augurio de algo muy terrible que le aguardaba en su próximo viaje a los Estados Unidos, y decía:

—"Oíganme ustedes, soñaba yo, que era muy niña, y que al lado de un personaje muy ilustre y muy elegante viajábamos en una especie de bajel enorme, con un velamen muy raro, era un barco antiguo, algo así como griego o egipcio; que en la travesía que hacíamos por mares desconocidos visitábamos ciudades muy pobres donde las guaguas se morían de hambre.

El personaje que me acompañaba que parecía ser un sabio protector de la infancia desvalida y huérfana, hacía anotaciones en inglés, y en caracteres muy grandes escribía siempre una palabra con cinco letras que yo no podía leer... Luego del mar inmenso y oscuro, pasamos a navegar en un canal angosto, profundo y de aguas cristalinas; ambas riberas que casi se podían tocar con la mano estaban tapizadas de un césped florido... y en la lejanía veíanse gatear en todas direcciones guaguas preciosas, prendiendo del cuellecito de cada criaturita una medalla con las cinco letras que escribía el personaje y que yo no podía descifrar... y mientras yo me deleitaba con este pintoresco paisaje sentí que me iba adormeciendo para despertar bruscamente en medio de un torbellino de cilindros, correas, ruedas dentadas en formas raras, arneros tamices y un sinnúmero de artefactos y maquinarias; y centenares de operarios trabajaban en las diversas reparticiones de la fábrica, pero en verdad, yo no comprendía lo que allí se elaboraba, solamente que por todas partes se leían las cinco letras...

Yo estaba aterrada porque no sabía en qué sitio, ciudad o país me encontraba: el personaje que había viajado conmigo había desaparecido... estaba abandonada... el llanto me ahogaba la garganta y no podía hablar, lo que también allí parecía inútil, pues, nadie se preocupaba de nada; por lo que decidí seguir recorriendo todo aquel interminable mundo de máquinas, hasta que encontré salida por un pasillo largo y estrecho que desembocaba en una especie de casa de comercio, pero allí había sólo nombres... leí innumerables firmas comerciales, pero todas me eran desconocidas... Cuando ¡oh! felicidad, leo Dryco, en Chile, Morrison...

"Y aquí estoy yo, Elena, con la representación de la Casa Morrison para la leche seca Dryco.

—¿Cómo están ustedes, Anita, Yolanda, Martha? ¿Qué les ha parecido el sueño de Elena? ¿Lindo, verdad?

"¿Qué estaba usted, acá Jorge?"

—"Sí, Elena, estaba en el escritorio cuando llegaron sus amiguitas y sin querer, he oído su sueño, y lo encuentro sumamente interesante, sobre todo por la relación que existe entre el sueño, nosotros y el próximo viaje que haremos. Yo ofreceré mucho Dryco en mi jira comercial, navegaremos por el canal en New York, visitaremos la Fábrica Dryco, y no dude usted, Elena que por allá verá las guaguas preciosas de su sueño y que todas ellas serán alimentadas con Dryco... y ustedes, señoritas no les agradaría a alguna acompañar a Elena en su viaje?

—¿Verdad, Jorge, que nos invita? ¿Quiere que sorteemos el regalo del viaje?

—"Con mucho gusto, señoritas, en estos tres cartones: uno lleva la palabra del sueño Dryco... listo... a mí... a mí, grita Martha, yo me saqué Dryco... y Martha se embarcará con los esposos X, en viaje de placer a los Estados Unidos...

En sociedad se comenta con admiración la galantería del marido inglés... Las muchachas dicen:

—"Qué regio Jorge, el marido de Elena, busquemos nosotras un marido gringo"... y con este suceso social la leche seca Dryco está de moda, lo que comunicamos a Morrison... y yo que de guagua tengo la vejez, ayer tomé Dryco y la compré donde Petrizzio.

A. DE TAVIRA.

Baile Ud.

Si no sabe. ¿Desearía aprender para las "Fiestas de Año Nuevo"? ¡No pierda el tiempo! Hoy mismo consulte usted al profesor práctico, quien, con su sencilla y fácil teoría, podrá sacarle a usted de apuro.

M. AGUILAR.— Gálvez 202.

Marrocain

de seda 110 ancho, colores de moda, metro 25 pesos

Sedas egipcias muy rica clase, 40 pesos

TRUEBA, VILLA y Cía.
BANDERA N.o 702
esquina Rosas
Dic-31

CON
ROBUROL
tienen la seguridad de sanar los tuberculosos.

¿TENEIS CANAS?

si deseáis que ellas desaparezcan, emplead el reconocido tinte inglés "AZABACHE" que da a los cabellos y barba el color brillante y flexibilidad natural de las más hermosas cabelleras.

CALZADO DE LONA para Señoras
NUMERACION COMPLETA
REALIZA POR CUENTA DE UNA FABRICA 10,000 PARES A $ 10 PESOS
LA ZAPATERIA "LA VENUS"
SAN DIEGO 1085, CASI ESQUINA DE AVENIDA MATTA
CUADRA Y VEREDA DEL TEATRO ESMERALDA
30-D.

ALMUERZO.—Ayer ofreció un almuerzo a los corredores de la Bolsa de Comercio, don Ismael Jaras Díaz, en su fundo de El Monte.

Asistieron los siguientes señores:

Emilio Alemparte, Luis Ariztía Lyon, Jorge Astaburuaga Lyon, Guillermo Andueza, Daniel Balmaceda, Carlos Barros, Raúl Bories, Benjamín Bernstein, Osvaldo Bernstein, Carlos Bezanilla, Víctor Bezanilla Enrique Budge, Gonzalo Calvo, Alfonso Claro, señores Chaumes y Etchegoyen, Pedro de Castro, Carlos Covarrubias, Ignacio Díaz Valdés, Carlos Duval, Roberto Eyzaguirre, Ignacio Eguiguren, Alberto Fabres, Hernán Gana Edwards, Faustino Gaztelu, Gustavo González, José Luis Granier, Samuel Guzmán, Héctor Herreros, [illegible] Huerta, Arturo Irarrázaval, Rodolfo Irarrázaval, Samuel Irarrázaval, Federico Helfmann, Aurelio Leguas, Juan Ignacio León, Fernando Liona, Ricardo Irarrázaval, Pedro Marín, Patricio Larraín, Arturo Morandé, Rafael Montes, Federico Montes, Francisco Montes, Salvador Morandé, Javier Ortúzar, Carlos Ossandón. Javier Pereira, Osvaldo Pérez, Ezequiel Pinto Ovalle, Luis Ramírez Sanz, Gregorio de la Reguera, Alfredo Riesco, Fernando Riesco, Oscar Riesco, Santiago Riesco, Ferrando del Río, Toribio del Río, Julio Ripamonti, Eduardo Rodríguez B., Alberto Rojas, Alfredo Romero, Carlos Salinas G., Alberto Sánchez Cruz, Mauricio Spies, Diego Sutil Prieto, Rubén Troncoso, Roberto Ugarte, Víctor Ugarte, Eduardo Undurraga, Raimundo Ureta, José Ureta, Ricardo Valdés, Ignacio Valdivieso Solar, Alberto Valenzuela Castro, Eduardo Vergara, Nicolás Vicuña, Javier Vial, Florencio Villamil, Federico Villaseca, Eleazar Vega, Francisco Valdés, Carlos Wessel, Pedro Wilson, Marcial Zégers, Armando Zúñiga.

EX-ALUMNOS LICEO ALEMAN, de 1919.— Hoy a las 8.30 P. M., en el Restaurant Picart se reunirán los alumnos del curso correspondiente al año 1919, como ha sido costumbre. Se nos encarga poner en conocimiento de los interesados que el presente aviso servirá de invitación.

BANQUETE.—Esta noche, a las 8.30, tendrá lugar en el Club de la Unión, el banquete que se ofrece al señor Leonidas Irarrázaval Barros, con motivo de su próximo matrimonio.

Las adhesiones se reciben en la Secretaría del Club hasta las 6 de la tarde.

NACIMIENTO.— Ha nacido María Elena Barrios Merino, hija del señor Guillermo Barrios Tirado y de la señora Elena Merino de Barrios.

EN SOCIEDAD.

Sta. EUGENIA AGUIRRE

CON
"DRYCO"
Se crían niños sanos y robustos. libres de catarro e infecciones intestinales
Todos los médicos lo recomiendan.
En venta en todas las Boticas.
DISTRIBUIDORES PARA CHILE:
MORRISON & Co.
SANTIAGO

EN EL TEA ROOM DE GATH Y CHAVES.—La orquesta de este elegante Salón de té ejecutará el escogido programa musical, cuyo detalle damos a continuación:

Primera parte

1 Beethoven. "Die Ruinen von Athen", (Ouverture).
2 Korsakoff. Song of India.
3 Mozart. Allegro in fa.
4 Sanmartino. Canto Amoroso.
5 Grieg. Homeward.
6 Franchetti. Germania (Fantasía).

Segunda parte

1 Debussy. Chidren's Corner. (Suite); a) Serenade a la Poupée; b) Collinwogg's Cake- Walk.
2 Schubert. a) Minuetto; b) Scherzo.
3 Grieg. March of the Dwardfs.
4 Wagner. Lohengrin. (Preludio del 3.er acto).
5 Rackokzy. Marcha Húngara.

IN-MEMORIAM.— Mañana Sábado 29 del presente, 1.er aniversario del fallecimiento de la señora doña María Luisa Donoso de Seyler, se dirá una misa solemne a las 10 A. M., en la parroquia de Lourdes por el descanso de su alma.

CREMA
ALMENDRINA
HERMOSEA MARAVILLOSAMENTE EL CUTIS.

La Asistencia Pública

Invita a la Sociedad de Santiago a la fiesta que para recibir el Año Nuevo, dá en los Jardines y Tribunas del Club Hípico la noche del 31 de Diciembre, en beneficio de sus obras. El producto de este año será dedicado a la conclusión del Dispensario permanente.

A las 9 P. M., comida con la orquesta de don Pedro Grazioli, compuesta de 21 profesores y servida por don Luis Fellay.

MENU:

Medallones de langostas Parisienn
Consomé de ave a la Reina
Jamón a la Rothschild
Pollo asado
Pudín Diplomático
Fresas al jugo de naranja
Café

Las mesas se retiran en Huérfanos 736
($ 40.00 cubierto)

A las 11 P. M., se dará comienzo al baile en el gran Hall de mármol y terraza de los socios. La orquesta acompañada, cantará todos los baile. Iluminación a giorno de las tribunas y paddock. Bandas de músicos en los jardines.

(Entrada $ 10.00)

Las señoras organizadoras a pedido de don Luis Fellay quién desea hacer un servicio esmeradísimo a satisfacción de todo el público, ruega a las personas que deseen reservar mesas, lo hagan a la brevedad posible. Sólo se aceptarán pedidos hasta el Sábado 29, a las 12 P. M.
D—30

DE LOS ESTADOS UNID[illegible] Se encuentra en Santiago, c[illegible] greso de los Estados Unido[illegible] José María Raposo.

—Han llegado a Valpara[illegible] bordo del "Essequibo", de [illegible] de Estados Unidos, los señores A[illegible] gusto Valle y Luis Villanueva.

PARTE MATRIMONIAL.— C[illegible] cula el siguiente parte:

"Roberto Arestizábal S. partic[illegible] a usted su matrimonio con la s[illegible] ñorita Teresa Torres Elgueta ef[illegible] tuado el 14 de Octubre último.

EN FAVOR DE LOS UNIV[illegible] **SITARIOS EUROPEOS.**— C[illegible] la siguiente invitación:

"Santiago, Diciembre de 19[illegible]

Distinguido señor:

Tenemos el honor de invit[illegible] usted y familia a la velada a[illegible] ca que ha organizado la Co[illegible] Nacional de Socorro a los U[illegible] sitarios Europeos y que se ver[illegible] rá en el Teatro Municipal el [illegible] bado 29 del presente a las [illegible] P. M.

Confiamos en que usted, co[illegible] asistencia, contribuirá al éxit[illegible] este beneficio que vendrá a s[illegible] del hambre y la miseria a pr[illegible] sores, estudiantes y artistas de A[illegible] mania y de la Europa Central, [illegible] timas inocentes de la Gran G[illegible] rra, que ahora esperan la ay[illegible] de nuestro país.

Saludan atte. a Ud.—Ismael Te[illegible] dés A., Alfonso Leng, Grac[illegible] Mandujano, Secretaria, Carlos C[illegible] tro Ruíz, Tesorero.

El programa es el siguiente:

Primera parte

1. Prólogo por la señorita Mar[illegible] Vergara.
2. Beethoven.—Los cielos can[illegible] la gloria de Dios. Sociedad Co[illegible] Frohsinn.
3. Quinteto Carvajal.
4. Beethoven.— Sonata Appa[illegible] sionata:
a) Allegro assai.
b) Andante con moto.
c) Allegro ma non troppo.
Piano por la señorita Julia P[illegible] tene.
5. Neuert.— a) Canción del [illegible] a la madre.
b) Guárdate niña. Sociedad C[illegible] ral Frohsinn.

Segunda Parte

Ora Doelk.— Danzas expresi[illegible]
1. Dvorak.— L'art Gothique.
2. Chopin.— Au printemps.
3. Dvorak.— Porcelaine.
4. Tschaikowski.— Sognando.
5. Rubinstein.— Bibabo.

CLINICA DENTAL
Dr. F. de Petris P.
20 Años experiencia, (estudio, observación atenta), profesional.
Instalación Moderna.— Ultimos adelantos de Europa y Estados Unidos.
Avenida MATTA 319.A

VENDESE
$ 7,500
AUTO DODGE DE 7 ASIENTOS
completamente nuevo, turismo
Motor en perfectas condiciones
Y una carrocería cerrada nueva en $ 1,500.
También se arrienda un lindo auto cerrado por días, horas y meses. Tratar:
COCHRANE 279, DE 2 A 4

CASA
MANON
DE MEDIAS
Avisa a su distinguida clientela y al público en general, que hemos recibido la primera partida de París: Medias y Calcetines de seda de la última creación, muy finas, nunca visto en Santiago. Precios de fábrica.
NOTA.— No confundir con la casa del lado, única entrada:
Sto. DOMINGO 1033. POR MAYOR Y MENOR

ALMANAQUE
del Patronato Nacional de la Infancia
(1924)
250 Páginas de lectura amena e instructiva
Literatura, Ciencias, Artes, Conocimientos útiles, Cocina, Tejidos, Informaciones Comerciales, Guía Policial, Noticias religiosas, Itinerarios de Ferrocarriles, Tarifas Postales y de Vehículos, Tabla de cambios, Cuerpo Diplomático y Consular residente, Indice de avisadores.
Precio: UN PESO EJEMPLAR
En las principales librerías y casas de comercio.

La Gran Fiesta de Año Nuevo en la Quinta Normal

Tenemos el honor de invitar a la Sociedad de Santiago, a la gran Fiesta de Año Nuevo que el Patronato Nacional de la Infancia ofrecerá el Lunes 31 de Diciembre, de 9 a 12 de la noche en la QUINTA NORMAL.

Valor de la entrada: $ 2.00; carruajes $ 10.00

A las 12.30 se servirá en el Restaurant del paseo una magnífica cena a beneficio de nuestra Institución.

LA COMISION DE FIESTA

Josefina de Ferrari de Edwards, presidenta; Raquel Iza de Barros, Mercedes Montes de Claro, Luisa Aldunate de Del Río, Victoria Ruiz de Claro, Elena Fernández Jara, Rosa Barceló de Riesco, Inés Vergara de Rodríguez, Marta Eyzaguirre de Cruz, Nieves Walker de Méndez.

Raúl Edwards Mac-Clure, Luis Phillips, Francisco Rojas Huneéus, Julio Prado Amor, Alvaro Covarrubias, Patricio Irarrázaval, Carlos Pacheco Zegers, Guillermo Edwards Matte y Alfonso Claro Melo.

CORSES Y FAJAS NIRVANA
LOS MAS NUEVOS Y BELLOS MODELOS
Liquidamos a precios fuera de toda competencia. Especialidad sobre medida.
ROSAS 1085, CASI ESQUINA BANDERA.

LA NACION
Santiago, Diciembre 28 de 1923

POR UNA SOLUCION DE CORDURA PATRIOTICA

El país está asistiendo desde hace veinte días al conflicto político más grave de los últimos treinta años, sin haber perdido un solo instante la reflexión y la calma que le son características.

Podrá seguirse caldeando de momento en momento el ambiente de los comicios y de los consejos partidistas. Podrán augurarse días sombríos y males siniestros del posible giro de esta divergencia. Pero nadie sabría decir que ha visto ni por un instante enseñorearse el pánico de la colectividad ni entregarse los ciudadanos a las nerviosidades del desaliento.

La marcha de los negocios no ha experimentado perturbación ostensible. Los valores cuyo mercado refleja fielmente en la vida moderna la más mínima inquietud ambiente, no han sufrido fluctuaciones perjudiciales de ninguna especie. El crédito se ha mantenido. Las actividades normales de la producción nacional se han intensificado.

Podrán los pesimistas clamar al adormecimiento o al embotamiento del espíritu público. Pero la verdad será siempre muy diversa. Lo que ocurre tiene una causa muy noble y muy enorgullecedora.

Los chilenos saben que la frialdad de su opinión pública para apreciar los conflictos de todo momento, la cordura admirable de sus políticos, el patriotismo tradicional de sus gobernantes, ponen una valla insalvable al desarrollo de las peores disenciones internas.

Este país que no quiere dictaduras ni revoluciones, está consciente de que el mayor de sus tesoros: el espíritu de orden y de respeto a las instituciones, perdura intacto y no ha sufrido ni sufrirá el más leve menoscabo.

Tal es la causa de la moderación y de la confianza con que se mira por la inmensa mayoría de los ciudadanos este que hoy parece un airado remolino de la política y que mañana recuperará la calma, por el imperio de esa gigantesca fuerza conciliadora que es la esencia misma de nuestra democracia republicana.

Durante estos días hemos hablado en nombre de todos los que tienen algo que perder con la exaltación y el arrebato de los políticos.

No es posible estar con ninguna de las opuestas avanzadas, cuando se clama por los fueros de la lógica.

Cuando se pide en nombre de la unión y concordia de todos los chilenos, de la normalidad en los negocios, del prestigio de la República, que se solucionen estos conflictos de índole electoral, hay el derecho de ser oídos, pero no se puede abrigar mucha seguridad de ser comprendidos por los que combaten en las vanguardias.

Sin embargo, es la mayoría abrumadora de los ciudadanos la que está con nosotros, pidiendo mayor calma, mejor estudio de los factores de esta situación a los que continúan cegados por el resplandor amenazante de un conflicto que no podrá degenerar jamás en un atropello de las instituciones ni en un entrevero fratricida.

Es la nación entera la que se levanta para pedir a los dirigentes de Santiago, como no nos hemos cansado de implorarlo, que coloquen en los platillos de la balanza y pesen fielmente, los factores de este entredicho.

Es la nación entera la que no comprende, que se provoque la paralización en el despacho de las leyes, el desorden en la marcha de la administración pública, la disolución del Ejército y la Armada,—gloria y sostén de la República,—el olvido de los grandes problemas de urgencia general, la alarma en los hogares, porque la elección senatorial del Ñuble haya o no de verificarse en tal o cual fecha o porque no se encuentra un punto de conciliación que sea garantía de todos los derechos y justas libertades electorales.

Desde luego ha resultado ya que la elección del Ñuble, al paso de los días y a la luz de los estudios, no tiene la importancia considerable que se le diera en los primeros momentos.

Incuestionablemente se ha creado una especie de consenso tácito en el sentido de que su aplazamiento hasta Marzo no abriría ninguna brecha grave en el edificio institucional. Qué podrían dictarse leyes o enviarse mensajes del Ejecutivo que reducirían esta discusión a sus justas proporciones.

De modo que hemos estado un mes sufriendo las consecuencias del vidrio de aumento que los políticos aplicaron en la exaltación del primer día al examen de la cuestión. Y eliminado el punto de origen de la controversia nos encontramos con las dificultades de él derivadas.

Por de pronto se encuentran detenidas las leyes que autorizan la permanencia de las fuerzas armadas en el sitio de residencia del Congreso y que fijan los efectivos de esas instituciones de orden interno y defensa nacional.

Con lo cual se crean alarmas y se coloca al Ejecutivo en un conflicto.

Si respetuoso de la Constitución retira las fuerzas y las concentra, abandona a su propia suerte la vida y la hacienda de los ciudadanos, renuncia a mantener la seguridad en los campos y paraliza servicios elementales para la vida de un pueblo civilizado.

Si opta por asegurar la tranquilidad y el orden que dependen de la presencia de carabineros y fuerza pública en campos y comunas rurales, se le presenta como un conculcador alzado contra la Carta Fundamental.

¿Qué culpa tienen del atraso o del adelanto de una elección parcial, los extranjeros, los comerciantes, los industriales, las mujeres y los niños, la población entera de esas regiones para que se les castigue a ellos?

¿Qué culpa tienen las finanzas nacionales y los servidores públicos de esta controversia legal y constitucional entre dos Cámaras y entre la mayoría de una y el jefe del Ejecutivo, para que se detengan todas las leyes que les conciernen?

¿Qué se pensaría del que en una discusión de familia, por defender un espejo del salón le pusiese fuego a toda la casa solariega?

Es evidente que mientras más avanza el tiempo, con mayor claridad se puede apreciar lo nimio de esta violenta disputa ante los grandes intereses nacionales. Y más fuerte nace el sentimiento nacional en favor de un acuerdo, una solución honorable y justa que el buen sentido y los acontecimientos están ya indicando.

Se comprende que se exija la corrección electoral, que se pidan garantías absolutas para esa que es la más sagrada de las libertades públicas.

En la defensa de la libertad electoral están interesados todos los partidos. Ella se obtiene por medio de un Ministerio capaz de responder a tan justas exigencias.

El Gabinete actual por su formación, por sus procedimientos, por la respetabilidad e imparcialidad de sus miembros, dá como tal vez no podría ofrecernos ninguna nueva fórmula ministerial, toda la suma de esas garantías.

Sin embargo, se exige su retiro total, en vez de comprender la ventaja partidarista, el bien público que se cifran en completarlo, reemplazando lisa y llanamente a los Ministros que por respetables razones personales insisten en alejarse.

¿Por qué no se entra por este camino que está imponiendo la voluntad nacional? ¿Qué utilidad obtiene nadie con la postergación de leyes constitucionales y financieras que son de imprescindible y premiosa urgencia pública? Otro Ministerio, atendidas las circunstancias de hoy, ¿daría mayor garantía? Podrá decirse que es probable, pero nadie afirmará que es seguro, y a nadie se oculta la dificultad de reemplazar con ventaja a los distinguidos caballeros que hoy ocupan con honor para el país los bancos Ministeriales.

No es lógico, no es cuerdo dejar pasar así los días, cuando se sabe que habrá que llegar a un temperamento de patriótica conciliación, porque todo el peso de las necesidades públicas, todo el fardo del buen juicio más elemental, toda la fuerza de la opinión pública, están presionando en este sentido.

Y sobre todo, cuando lo que ayer pareció grave hoy resulta menos trascendental. Cuando se está viendo más claro, y no es posible seguir echándose tierra a los ojos, que este conflicto de intereses electorales sólo apasiona a un reducido núcleo de dirigentes santiaguinos en medio de la severa e impasible expectación del país.

DON RAFAEL ERRAZURIZ URMENETA

En la descollante personalidad social, política y diplomática que acaba de extinguirse con don Rafael Errázuriz Urmeneta, despide desde lejos el país a un representante de sus más nobles tradiciones y a una prolongación modernizada y refinada por un largo vivir en los ambientes europeos, de los viejos troncos de la familia chilena.

Física y moralmente realizaba el señor Errázuriz Urmeneta el tipo de esos grandes señores de que nuestra sociabilidad va quedando rala. Parecía y en general se le estimaba como un hidalgo de otros tiempos. En plena juventud, bajo el impulso atávico que le ordenaba intervenir en los puestos de representación y responsabilidad, actuó en forma preeminente en la política. Fué un brillante y caballeroso parlamentario, profundamente experimentado en las materias de interés público. Y antes de llegar a la madurez era una de las figuras de mayor relieve en nuestra vida política y en las esferas dirigentes del Partido Conservador.

Más tarde, su interés por el servicio del país, en feliz alianza con las inclinaciones de su alma de creyente, le llevaron a aceptar la representación diplomática de Chile ante la Santa Sede. Pasó desde entonces a ser una personalidad destacada de los círculos sociales y diplomáticos de Roma, en donde su actuación conquistó para nuestro país prestigios que sería imposible avalotar. Reflejo de un exquisito temperamento, su residencia señorial en la Ciudad Eterna fué por espacio de muchos años uno de los más brillantes centros de la vida social romana.

La magnitud y significación de su labor política, de progreso industrial, mientras actuó en el país, y de su acción diplomática en su prolongada estancia en el exterior, hicieron del señor Errázuriz Urmeneta una personalidad de relieves más firmes y más vastos que los del miembro eminente de un Partido. Era una figura nacional, un servidor público de capacidades y merecimientos excepcionales, y como tal su desaparecimiento constituye un sensible duelo para la República.

PARA CURAR UN RESFRIADO EN UN DIA
todo el mundo toma el LAXATIVO BROMO QUININA (*Pastillas.*) Los boticarios devolverán el dinero si deja de curar. La firma de E. W. GROVE se halla en cada cajita. Hecho por la PARIS MEDICINE CO., St. Louis, E. U. de A.

Viña San Pedro
(J. G. Correa Albano)
EL MEJOR VINO

NAVIDAD TRISTE

por J. SCHNEIDER LABBE.

Angustias de los estudiantes alemanes. — La juventud universitaria alemana y el porvenir científico. — El camino secular de la cultura germánica. — Al margen de nuestras inquietudes. — Iniciativa filantrópica. — La gran fiesta en el Teatro Municipal.

Entre la sombra de discusiones e inquietudes que han cruzado en los últimos días las perspectivas de nuestra vida nacional, una iniciativa filantrópica y humanitaria germinada quizá en el lejano aliento de esperanzas que trae Navidad, ha organizado una fiesta en beneficio de la juventud y artistas alemanes tan fustigados en los últimos tiempos por la miseria y el dolor de su patria, que luchan por ahogar el gran vuelo de estudios científicos y la labor creadora y humanitaria de los elementos intelectuales alemanes, queriendo debilitar la obra tradicional y sucesiva que en el viejo telar del tiempo ha ido tejiendo la ciencia y la cultura germánicas.

En América vivimos muy de prisa, la juventud nos exalta, nos inquieta y generalmente nos hace crear peligros imaginarios y enredarnos en polémicas y dificultades que quizá no tienen más peligro que el apasionamiento y la vehemencia de la juventud. A través del turbulento juego de pasiones y asperezas vehementes, ha venido a sonar en los últimos días la nota grave y suprema del dolor de la juventud universitaria alemana, eco sombrío de la Navidad triste y angustiosa de todo un gran pueblo. Mezclándose a los júbilos de nuestra Navidad de sol y de esperanza, ha venido a resonar la queja de miles de jóvenes estudiantes alemanes que hoy no tienen el aliento tradicional de las veladas familiares de la Vieja Europa, que carecen de libros, de alimentos, de recursos de vida y a través de las duras jornadas invernales de nieve y de miseria caminan a las escuelas, a las universidades, a las bibliotecas, a las academias y laboratorios buscando como el viejo Fausto del drama de Goethe el camino de las conquistas científicas y de la reconstrucción de su patria.

Los hemos visto por miles en nuestra reciente permanencia en Alemania y los hemos tenido de compañeros en nuestros bancos en la Universidad de Berlín. ¿Cómo resistirnos ahora en que nace una iniciativa filantrópica en nuestro país en su favor a no revelar sus privaciones, a no reflejar la imagen viva del gran dolor augusto y trágico que se cierne sobre toda la Alemania? Vivimos nosotros muy de prisa, envueltos en agitaciones políticas y despliegüe de ambiciones, pero es preciso detenerse y recibir la experiencia y el anhelo de solidaridad que invoca el dolor ajeno. Cuando se observa el sacrificio y la angustia medimos el poder de nuestra propia alma y reconocemos la fuerza superior de la propia bondad y de nuestra propia conciencia depuradora encontrando las secretas afinidades que despiertan las fuerzas superiores del alma y del espíritu que vinculan a otros los seres humanos.

Hay en Alemania cientos de miles de jóvenes estudiantes y artistas que van casi descalzos a las escuelas, universidades y academias; hay miles de pequeñuelos rubios que reciben una vez por semana leche en las escuelas y van hospedando en sus pulmones el gérmen de la tuberculosis, hay miles de chicos que fatalmente sucumbirán por haber nacido en los años de guerra y haber entregado su pan y alimento de vida a los soldados de las trincheras, hay miles de jóvenes estudiantes anémicos que no reciben sino una vez por semana una ración de carne.

En toda esa inmensa juventud heróica se reclutan las fuerzas del porvenir de Alemania y de la cultura universal, las vanguardias de las futuras conquistas científicas y culturales de la humanidad, los continuadores de Kant, Lutero, Beethoven, Wagner, Goethe, Fichte, Hegel, Koch, Ehrlich, Einstein, los héroes de la humanidad según el pensamiento de Carlyle. Depositarios y creyentes del genio sagrado de la cultura germánica que seguirán la marcha de ascensión a la luz de la Parábola de Goethe. El camino se ha ensombrecido después de la guerra, la Alemania transitoriamente se ha estrechado pero debe alimentar la misma población de antes, sus fuerzas de exportación que antes debían invertirse parte en materias primas y parte en alimentos se han mutilado ante barreras de tratados agotadores que excitan los odios y las rivalidades hereditarias de la Vieja Europa. La clase media y la antigua nobleza alemana ha sucumbido por la absorción de los empréstitos de guerra y las estrecheces de los nuevos presupuestos públicos, la miseria después del caos de la ocupación del Ruhr ha penetrado a los hogares obreros con la paralización económica parcial.

Las nuevas generaciones caminan al porvenir a través de las espesas sombras de un pasado reciente. Es dura la jornada y hay privaciones, pero la tradición es sagrada y la obra secular de la raza transmite ímpetus transfiguradores. En el viejo árbol de la raza germánica la savia de los guías y maestros eternamente reverdece. La ciencia no apagará sus antorchas de investigación, la técnica alemana no desertará de su penetración en los misterios de las fuerzas de la materia, la música y el arte seguirán ahondando el camino de idealismo y sensibilidad tradicional y el ritmo ecuánime y colectivo de trabajo del pueblo alemán irá escalando las etapas de reconstrucción. En los últimos años Einstein con Pitágoras y Newton representa la culminación del espíritu humano en la física y ciencias exactas, Spengler en la filosofía y en la historia, nuevos inventos y conquistas en el mundo de la técnica, avances médicos, nuevas iniciativas sociales, novedades económicas, prueban la vitalidad inextinguible del pueblo alemán en los últimos cinco años, no obstante que aún no ha tomado el cauce político definitivo.

La juventud alemana conoce su misión y no desertará de la ruta que le han trazado sus maestros y la vitalidad de su raza. Va descalza y pobre a las universidades, no tendrá una candileja o un capricho junto al árbol de Navidad, miles y miles sucumbirán en el camino por la miseria y la tuberculosis, pero seguirá la obra de reconstrucción, el ritmo nacional de toda la Alemania actual. En la vida de las viejas razas recomenzar es vivir.

No vivamos nosotros tan de prisa y entregados a los locos desvaríos de la exaltación y de la política. El dolor de la juventud alemana es parte también de nuestra vida. De él nacerán conquistas futuras de la ciencia y de la cultura que beneficiarán a nuestras nuevas generaciones. Y aún cuando prescindiéramos de ese motivo utilitario, toda buena acción es un paso en nuestro perfeccionamiento. Cultivar el alma es cultivar el porvenir y la propia felicidad. Sólo son pobres y desgraciados en el concepto de Cristo los que no tienen nada que ofrecer, ni siquiera una buena acción o un buen pensamiento.

La gran fiesta en beneficio de los estudiantes y artistas alemanes en el Teatro Municipal, nos ofrece aliviar las angustias de miles de jóvenes alemanes dispersos en estos días invernales de Europa en las escuelas, universidades, bibliotecas y laboratorios. Habrá números de danzas de la célebre artista Doelk, cantos corales y el gran ritmo de la música alemana en los acordes de Beethoven y Wagner nos congregará en un mensaje de comunión espiritual y adhesión a la juventud alemana.

J. S. L.

LAS INSTITUCIONES ARMADAS ANTE LA SITUACION POLITICA

Una petición del Vicario Castrense, Monseñor Rafael Edwards, a los miembros del Senado

El Vicario Castrense, Monseñor Rafael Edwards, ha dirigido a los Senadores de todos los partidos la siguiente comunicación:

Santiago, 27 de Diciembre de 1923.

Señor Senador:

Permita usted a un servidor del Ejército y de la Armada de Chile, que se encuentra alejado de las actividades políticas por la naturaleza de su ministerio y por su obligación de dar el ejemplo a los militares, que se dirija respetuosamente a usted, movido únicamente por el amor a la Patria, amor que a todos nos une y ante el cual deponemos todo lo que pudiera dividirnos.

Se ha publicado en la prensa diaria la noticia de que numerosos y respetables miembros del Honorable Senado habrían tomado el acuerdo de aplazar la aprobación de las leyes que fijan anualmente las fuerzas de mar y tierra y permiten la residencia de los cuerpos del Ejército en el lugar de las sesiones del Congreso.

El efecto de este aplazamiento no podría ser otro que la disolución del Ejército y de la Marina, y, si a esto no hubiere lugar, la salida de los cuerpos de la guarnición a diez leguas de Santiago.

En todo caso, una resolución como ésta a que me refiero tendría como necesaria e inmediata consecuencia el tomar a las instituciones militares y a las leyes que las rigen como armas políticas.

Nada más inconveniente y peligroso.

Es gloria de nuestro Ejército y de nuestra Armada el permanecer extraños a las luchas de nuestra democracia republicana. En ellos son respetadas todas las opiniones y no son tomadas en cuenta para el servicio y ningún militar o marino ha pretendido poner su espada en la balanza en que se decide de los triunfos electorales o cívicos.

¿Por qué entonces a un Ejército y a una Armada que así respetan las libres opiniones de los ciudadanos, el vigor de las leyes y la majestad de las instituciones se les arrastra a la arena de las luchas políticas?

El Ejército y la Armada deben permanecer extraños a estos movimientos y deben recibir el afectuoso y entusiasta respeto de todos, porque lo merecen.

Ni basta el decir que está en el derecho del Senado el aplazar estas leyes; porque merece el derecho escrito que autoriza para tomar o no alguna medida, está el derecho fundamental que exige buscar en todo momento con serena equidad el bien del país.

Si se aplazara la ley que fija las fuerzas de mar y tierra y en consecuencia se disolviera el Ejército, ¿qué pasaría?

Los buques de la Armada habrían de quedar sin un sólo jefe, sin un sólo oficial, sin un sólo tripulante, ¿es esto razonable? ¿es patriótico? ¿es siquiera posible? En los buques abandonados estallarían los depósitos de explosivos y quedando los que no volaran expuestos a los efectos del mar y del viento estarían al garete y no sólo fácilmente se hundirían sino que serían un peligro para los barcos, la navegación y los puertos.

Algo análogo sucedería en los cuarteles donde no habría quién los cuidará, quién alimentase a los animales, quién guardase los armamentos y equipos.

No sería diversa la situación de las fábricas y depósitos militares.

¿Quién podría pensar que fuese posible tomar una resolución semejante?

Por otra parte, disuelta la guarnición de Tacna ¿quién impediría a nuestros vecinos el avanzar sus tropas? Y ¿quién defendería el orden interior en todo el país, en las salitreras y en las minas, en los campos y en las ciudades?

La disolución del Ejército significaría entregar todo el país a la anarquía, a los golpes de los audaces, o a un **fascismo** formado con los mismos elementos ofendidos del Ejército que habría sido reemplazado por la más funesta de las instituciones: el Ejército de Partido.

Cincuenta mil hombres lanzados a la cale, privados de los medios para alimentar sus familias ¿no se piensa en lo que esto significa y en lo que de esto puede originarse?

Y si no se aplazara sino la ley que permite residir en Santiago a las tropas las consecuencias también serían gravísimas.

Además de empujarse hacia la política al Ejército, que está y quiere permanecer extraño a ella, se incurriría en el grave peligro de un alzamiento de los elementos subversivos en Santiago.

Verificado el saqueo, o amenazado solamente, las familias, todos los que tienen algo que perder tendrían que acudir al Presidente de la República para pedirle, como una gracia, que violara la Constitución...

Yo pido que se deje al Ejército y a la Armada al margen de nuestras dificultades políticas, que no se les toque, que se les respete y quiera así como ellos quieren y respetan nuestras libertades y nuestras instituciones.

Pido a Dios que ilumine al señor Senador para buscar con patriótica serenidad únicamente el bien de nuestro amado Chile ¡Que el Señor nos salve y nos engrandezca!

De usted respetuoso servidor y Capellán.—✝ **Rafael Edwards.**

Alquileres

LOS PROPIETARIOS NO PAGAN COMISION

CARMEN.— Casa en bajos con carros a la puerta.—Consta de 3 dormitorios, salón, comedor, hall, 2 patios de servidumbre, despensa, cocina, W. C. Luz eléctrica.— **Canon: $ 300.00.**

AVENIDA PROVIDENCIA. —Lindo chalet de 2 pisos, recién construído con todo confort.— Consta de 5 dormitorios, con dos piezas de baño, anexas salón, escritorio, comedor, hall, pieza de servidumbre, con su pieza de baño anexa, repostero, cocina, subterráneo, calefacción central para las piezas de toilette. Galpón para juegos de los niños. Garage con habitación para el chofer. Toda la casa tiene parquet. Teléfono instalado. Superficie, 1,600 metros. Luz eléctrica y gas. **Canon: $ 1,250.**

CARLOS OSSANDON B.
168 - BANDERA - 168
Horas de oficina: de 9 A. M. a 12 M. y de 2 a 5 P. M.

Por injurias graves

El 21 de los corrientes, la 2.a Sala de la Iltma. Corte de Apelaciones, conformó con costas el auto del 2.o Juzgado del Crimen que declara reos al Administrador del Criadero de Arboles de Santa Inés: Luis A. Fernández Pinochet, y a los agrónomos: Augusto Bravo Valdivieso, Laurentino Silva Oses y Luis Valenzuela Radrigán, autores del folleto injurioso publicado en contra de nuestro señor padre, don Carlos Carlos Echeverría Cazotte.

A esta resolución a firme de la declaratoria de reos a los firmantes del folleto, que no necesita mayores comentarios, tendrá que seguir la sanción que corresponde a los declarantes como sostenedores de falsas injurias.

Santiago, 26 de Diciembre de 1923.— **Ladislao Echeverría Larraín.— Carlos Echeverría Larraín.**

D—28

LABORATORIO CLINICO
— DEL —
Dr. Leonidas Corona T.
Delicias 868. — Teléfono 2483
Reacción Wasserman. Sección de Química. Sección de Bacteriología.
Tratamiento de las bronquitis crónicas.
AUTOVACUNAS

ATIENDAN PADRES DE FAMILIAS
Los ojos de vuestros hijos deben ser examinados sin pérdida de tiempo antes de enviarlos a colegio o escuela. Hay ojos débiles, necesitan lentes complicados, éstos no deben ser tomados al acaso, sino examinados científicamente. Estudios Pennsylvania. Estados Unidos. Dr. Veintenillas Hodas.
SANTO DOMINGO 840, altos

VINOS
Errázuriz - Panquehue
Sólo para paladares delicados.
Pida estos exquisitos vinos al agente en Santiago.
LUIS GONZALEZ Z.
SANTA ROSA 835.—TELEFONO 464, ATADERO

MUEBLES
de todas clases a precios sumamente bajos y con GRANDES FACILIDADES DE PAGO, vende
Mueblería Arturo Prat
Arturo Prat 182
CONSULTE NUESTROS PRECIOS

POR BALANCE
ULTIMOS DIAS DE LA GRAN
REALIZACION

MEDIAS

DE ALGODON, negras y color ...	$	1.00
MERCERIZADAS, tipo Monito, con costura ...	$	3.60
DE HILO, transparentes, colores de moda ...	$	4.80
DE SEDA con costura, bien reforzadas ...	$	4.80
VELO DE HILO, muy transparentes ...	$	5.80
DE SEDA natural, 25 colores de moda ...	$	9.50

CALCETINES

DE ALGODON, colores surtidos ...	$	0.80
DE ALGODON, colores surtidos y negros ...	$	1.20
MERCERIZADOS, 3 colores, mientras quedan ..	$	2.00
DE FANTASIA, colores de moda ...	$	2.80
DE HILO, colores surtidos, ganga ...	$	4.80
DE SEDA, negros y de color ...	$	4.80

CORBATAS

TEJIDAS, colosal surtido $ 2.20 y ...	$	1.40
TEJIDAS, de seda, 100 dibujos ...	$	3.80
TEJIDAS, de seda natural ...	$	13.50
FORMA NELSON, de seda fantasía $ 2.80 y ...	$	1.90
FORMA NELSON, de seda $ 6.90 y ...	$	4.80

Además Pañuelos, Perfumería y todos los demás artículos de fantasía, a precios muy rebajados.

LA REINA DE LAS MEDIAS
AHUMADA 360

ORDENES NUEVAS Y EXCLUSIVAS
Vendo VALIOSO FUNDO en Santiago
400 cuadras bien regadas, precio: $ 2.000,000
Vendo Rico Fundo en San Bernardo
100 cuadras regada y alfalfadas. Precio $ 750,000
Vendo Fundo Modelo en Talagante
150 cuadras bien regadas. Precio: $ 650,000
Vendo Valioso Fundo en Rancagua
350 cuadras regadas. Precio $ 1.300,000. Muy ricos suelos
Vendo muy buen Fundo en Cunaco
600 cuadras, 300 regadas. Precio: $ 700,000
ALEJANDRO GREENE CRUZAT
Sección Fundos
ALEJANDRO GREENE VALVERDE
Teatinos 86.— Casilla 3722

Santiago, 26 de Diciembre de 1923.

Señor Director Gerente de

"LA MUTUAL DE LA ARMADA"

Valparaíso.

Señor Gerente:

Acabo de recibir, por intermedio de la oficina de esa Sociedad en esta capital, una letra de la Caja de Ahorros por la suma de veinte mil pesos ($ 20,000), en pago de la póliza de seguro de vida que mi esposo, el Teniente Coronel don Alfonso Zañartu, tenía suscrita en esa institución.

Le ruego aceptar la expresión de mi gratitud por la forma tan oportuna y delicada con que esa Sociedad ha querido pagarme el seguro de mi esposo.

Saluda a usted atentamente,

Susana Rodríguez de Zañartu.

D—29

FIBRA VULCANIZADA
En planchas de todas dimensiones
OFRECE:
FUNDICION LIBERTAD
LIBERTAD 53 - 58

Gran Velada Artística en el Teatro Municipal
Mañana SABADO a las 6.15 P. M.
EN BENEFICIO DE LOS INTELECTUALES Y ESTUDIANTES DE LA EUROPA CENTRAL
Con el gracioso concurso del QUINTETO CARVAJAL, de los COROS ALEMANES FROHSINN, de la eximia pianista JULIA PASTENE y de la genial bailarina
ORA DOELK
que tendrá a su cargo toda la segunda parte.
VENTA DE LAS LOCALIDADES EN EL DIA DE HOY Y MAÑANA HASTA LAS 10 A. M., EN LA
CASA GRIMM & KERN
AHUMADA ESQUINA MONEDA

DEFUNCION

Ha fallecido don

Juan de Dios Mena V.

Sus restos serán sepultados hoy, privadamente, en el Cementerio General.

LA FAMILIA.

EXPRESION DE GRACIAS

Damos los más sinceros agradecimientos a las personas que se dignaron acompañar a su última morada los restos de nuestro querido deudo, señora

Laura Frías Morán

LA FAMILIA.

Teñir Luto
— EN CASA —
es fácil, rápido y seguro con
NEGRO REFORMADO
BRAUNS "CORONA"
(Anilina alemana legítima)
En todas las buenas boticas.
29-D.

Nueva zona obligatoria de alcantarillados domiciliarios

Por decreto supremo N.o 4123, del 7 de Diciembre de 1923, se ha declarado obligatoria la ejecución de las instalaciones domiciliarias de alcantarillado en los inmuebles que a continuación se expresan:

1.o Inmuebles que quedan comprendidos entre los siguientes límites.

Por el Norte, calle Sazié, acera Norte, de San Alfonso a Exposición;

Por el Oriente, calle San Alfonso, acera Poniente, de Sazié a Grajales, calle Conferencia, acera Poniente, de Grajales a Lincoyán y calle San Vicente, acera Poniente, de Lincoyán a Antofagasta;

Por el Sur, calle Exposición, acera Oriente, de Antofagasta a Manuel Montt.

Se exceptúan los inmuebles incluídos en zonas anteriores.

2.o Inmuebles que quedan comprendidos entre los siguientes límites:

Por el Norte, Avenida de las Delicias, acera Sur, de Exposición a San Borja;

Por el Oriente, calle Exposición, acera Poniente, de Avenida de las Delicias a Antofagasta;

Por el Sur, calle Antofagasta, acera Norte, de Exposición a San Borja; y

Por el Poniente, calle San Borja, acera Oriente, de Antofagasta a Avenida de las Delicias.

Se exceptúan los inmuebles comprendidos en zonas anteriores.

Todos los inmuebles comprendidos en esta nueva zona deben efectuar sus trabajos de alcantarillado dentro de un plazo de seis meses, el que vence el día 15 de Junio de 1924. Expirado este plazo, la Dirección del Alcantarillado y Pavimentación de Santiago pedirá al Alcalde decrete el cegamiento de las acequias de ciudad que sirven esta nueva zona obligatoria y pasará al Intendente una lista de las propiedades que hayan infringido la presente disposición, a fin de que ordene el desalojamiento y clausura de ellas.

Se llama la atención a que estos trabajos deben ser aprobados por la Dirección del Alcantarillado, la que atiende gratuitamente a la recepción de las pruebas parciales y aprobación final de la obra, como también a cuanta consulta e informe que soliciten de ella.

Los inmuebles incluídos en esta nueva zona pagarán la contribución de alcantarillado desde el 1.o de Julio de 1924.

Santiago, Diciembre de 1923.

EL DIRECTOR.

PATENTES DE INVENCION

Al Ministerio de Industria y Obras Públicas, se han presentado los siguientes inventores, pidiendo que se les conceda patente de privilegio por los inventos que se indican:

El señor **CAMILLE DEGUIDE**, de Enghien, Francia, para "Un procedimiento para tratar las melazas de la caña de azúcar, a fin de recuperar el azúcar que contienen".

Se da este aviso en cumplimiento de las disposiciones reglamentarias correspondientes y a los efectos de las oposiciones o reclamos que pudieran presentarse.

El jefe de la Oficina de Patentes de Invención.

ARRIENDASE
por los meses de Enero y Febrero espléndida casa amoblada, en la mejor situación de Valparaíso, con linda vista al mar. Cerro Concepción, Paseo Atkinson N.o 9, a pocos metros del ascensor de la calle Esmeralda. Dirigirse a J. BROQUAIRE Y CIA., Av. Brasil 1232|40, o Casilla 216, Valparaíso.

Entretenga sus niños
Con los ingeniosos juegos publicados en "La Nación", los días Domingos. Con sesenta centavos obtendrá uno de ellos impreso en cartulina.

POR BALANCE
ESTUPENDA LIQUIDACION
Liquidaremos grandes lotes de velos franceses y suizos, ancho 100 centímetros, desde
$ 7.20
el corte de 3 metros para vestidos.
Crespones lisos un saldo de colores de moda a
$ 4.80
el corte de 3 metros. Muselinas, percalas, brines, piqué borlón, etc., a precios bajo el costo.
Para guardapolvos, delantales, etc., saldaremos "HOY SOLAMENTE" un lote de Holanda cruda doble ancho, al precio irrisorio de
$ 1.50 metro
CASA EMILIO DELPORTE Y CIA.
BANDERA ESQUINA ROSAS

TIPPERARY
CIGARRILLO VIRGINIA
Ya se encuentra en venta en las mejores Cigarrerías esta nueva elaboración Nacional y como asimismo su hermano gemelo el SHIMMY, ya favorito del público de buen gusto.
Se garantiza a nuestros favorecedres que estas marcas saldrán siempre iguales.
EXIJA DE SU PROVEEDOR:
TIPPERARY $ 1.20 CAJITA
SHIMMY $ 0.80 PAQUETE
DEPOSITO: GALERIA ALESSANDRI 237, OFICINA A., TELEFONO INGLES 209, Sta. ELENA
D—30

FERROCARRILES DEL ESTADO

ITINERARIO DE VERANO DEL RAMAL LARRAIN ALCALDE

A partir del 1.o de Enero próximo se pondrá en vigencia en el ramal de San Fernando a Larraín Alcalde, el nuevo itinerario de Verano que consulta los siguientes trenes:

DE SAN FERNANDO A LARRAIN ALCALDE

	Tren N.o 37, OMNIBUS		Tren N.o 9, OMNIBUS de Alameda		Tren N.o 9-A., OMNIBUS M.a, J. S.		Tren N.o 35, OMNIBUS L. Mi., V.	
	Llega	Sale	Llega	Sale	Llega	Sale	Llega	Sale
San Fernando	—.—	10.41	11.41	12.15	—.—	16.23	—.—	17.20
Centinela		10.47		12.21	—.—	16.29		17.26
Manantiales	10.53	10.54	12.28	12.29	16.36	16.37	17.34	17.35
Placilla	11.03	11.04	12.38	12.39	16.46	16.47	17.44	17.45
Nancagua	11.13	11.14	12.48	12.49	16.56	16.57	17.54	17.55
Cunaco	11.23	11.24	12.58	12.59	17.06	17.07	18.04	18.06
Paniahue	11.32	11.33	13.07	13.08	17.15	17.16	18.14	18.15
Palmilla	11.38	11.43	13.13	13.18	17.21	17.26	18.20	—.—
Colchagua	11.51	11.52	13.26	13.27	17.34	17.36		
Peralillo	12.05	12.06	13.40	13.41	17.49	17.50		
Población	12.15	12.16	13.50	13.52	17.59	18.00		
Marchigüe	12.26	12.27	14.03	14.04	18.11	18.12		
Alcones	12.40	12.45	14.17	14.22	18.25	18.30		
Cardonal	13.03	13.05	14.40	14.41	18.48	18.49		
El Lingue	13.21	13.22	14.57	14.58	19.05	19.06		
Larraín Alcalde	13.45	—.—	15.21	—.—	19.29	—.—		

Combinaciones: Tren N.o 37, con el expreso N.o 1 de Alameda.
Tren N.o 9, con el ómnibus N.o 3 de Alameda.
Tren N.o 9-A., con el expreso N.o 2 de Alameda.
Tren N.o 35, con el ómnibus N.o 13 de Alameda.

DE LARRAIN ALCALDE A SAN FERNANDO

	Tren N.o 10-A., OMNIBUS L. Mi. V.		Tren N.o 10, OMNIBUS a Alameda		Tren N.o 36, OMNIBUS		Tren N.o 34, OMNIBUS Ma., J. S.	
	Llega	Sale	Llega	Sale	Llega	Sale	Llega	Sale
Larraín Alcalde	—.—	8.34	—.—	12.10	—.—	15.40		
El Lingue	9.08	9.09	12.45	12.46	16.14	16.15		
Cardonal	9.26	9.27	13.04	13.06	16.31	16.32		
Alcones	9.37	9.42	13.16	13.22	16.42	16.47		
Marchigüe	9.54	9.55	13.34	13.36	16.59	17.00		
Población	10.06	10.07	13.47	13.50	17.11	17.12		
Peralillo	10.16	10.17	13.59	14.00	17.21	17.22		
Colchagua	10.30	10.31	14.13	14.14	17.35	17.36		
Palmilla	10.40	10.45	14.23	14.28	17.45	17.50	—.—	6.40
Paniahue	10.51	10.52	14.33	14.34	17.56	17.57	6.45	6.46
Cunaco	11.01	11.02	14.43	14.44	18.06	18.07	6.55	6.56
Nancagua	11.12	11.13	14.54	14.55	18.16	18.17	7.06	7.07
Placilla	11.23	11.24	15.05	15.06	18.27	18.28	7.17	7.20
Manantiales	11.35	11.36	15.17	15.18	18.40	18.41	7.31	7.32
Centinela		11.45		15.27		18.49		7.41
San Fernando	11.50	—.—	15.32	15.43	18.54	—.—	7.47	—.—

Combinaciones: Tren N.o 10-A., con el ómnibus N.o 3 a Chillán.
Tren N.o 10-A., con el ómnibus N.o 4 a Alameda.
Tren N.o 36, con el ómnibus N.o 6 a Alameda.
Tren N.o 36, con el ómnibus N.o 7 a Curicó.
Tren N.o 34, con el ómnibus N.o 14, a Alameda.

D—31

Servicio de Trenes de Pasajeros

ENTRE ALAMEDA Y TALCA

A partir del 1.o de Enero próximo, los itinerarios de algunos trenes de pasajeros entre Alameda y Talca y vice-versa, serán modificados. Quedará el servicio total atendido por los siguientes trenes:

TRENES QUE CONSERVAN SUS HORARIOS ACTUALES:

ALAMEDA HACIA TALCA

Tren N.o	Categoría	Días de carrera	Estación de origen	Sale	Estación de término	Llega
1	Expreso	Lun., Miérc. y Vier.	Alameda	7.45	Talca	[illegible]
15	Omnibus	DIARIO	Alameda	18.00	Rancagua	[illegible]
17	Nocturno		Alameda	19.45	Talca	[illegible]

TALCA HACIA ALAMEDA

Tren N.o	Categoría	Días de carrera	Estación de origen	Sale	Estación de término	Llega
2	Expreso	Mart., Juev. y Sáb.	Talca	14.01	Alameda	[illegible]
4	Omnibus	DIARIO	Talca	10.15	Alameda	[illegible]
6	Omnibus	"	Talca	16.16	Alameda	[illegible]
18	Nocturno	"	Talca	2.20	Alameda	[illegible]
16	Omnibus	"	Rancagua	6.20	Alameda	[illegible]

TRENES QUE MODIFICAN SUS HORARIOS

ALAMEDA HACIA TALCA

Estaciones	Tren N.o 9 Alameda a L. Alcalde		Tren N.o 3 Alameda a Chillán		Tren N.o 13 Alameda a Talca		Tren N.o 7 Alameda a Curicó		Tren N.o 5 Curicó a Talcahuano	
	Llega	Sale	Llega	Sale	Llega	Sale	Llega	Sale	Llega	Sale
Alameda		8.30		9.13		13.50		16.00		
Espejo	8.43	8.44		9.23	14.03	14.04	16.13	16.14		
San Bernardo	8.53	9.30	9.30	9.31	14.12	14.14	16.22	16.28		
Nos	9.00	9.01		9.36	14.20	14.21	16.29	16.30		
Guindos	9.11	9.12		9.44	14.32	14.33	16.40	16.41		
Buin	9.15	9.16		9.47	14.36	14.37	16.44	16.45		
Linderos	9.20	9.21		9.51	14.41	14.42	16.49	16.50		
Paine	9.28	9.29		9.57	14.49	14.50	16.57	16.58		
Hospital	9.36	9.37		10.03	14.57	15.00	17.05	17.08		
Angostura	9.46	9.47		10.11	15.12	15.13	17.20	17.21		
San Francisco	9.57	9.58		10.19	15.24	15.26	17.31	17.32		
Codegua	10.05	10.06		10.25		15.32	17.38	17.40		
Graneros	10.10	10.11		10.29	15.37	15.38	17.45	17.46		
Compañía		10.17		10.35		15.45		17.53		
Rancagua	10.25	10.32	10.43	10.51	15.53	16.00	18.01	18.08		
Gultro	10.40	10.41		10.57	16.08	16.09	18.16	18.17		
Los Lirios	10.44	10.45		11.00	16.13	16.14	18.21	18.22		
Requínoa	10.52	10.53		11.07	16.22	16.23	18.30	18.31		
Rosario	11.01	11.02		11.15	16.31	16.32	18.39	18.40		
Rengo	11.10	11.11	11.22	11.23	16.40	16.41	18.48	18.49		
Pelequén	11.17	11.18	11.30	11.31	16.48	16.50	18.56	18.58		
Polonia	11.31	11.32		11.41	17.02	17.03	19.11	19.13		
San Fernando	11.41	12.15	11.49	12.09	17.13	17.21	19.23	19.30		
Centinela	Sigue a Larraín Alcalde			12.15		17.27		19.36		
Tinguiririca			12.18	12.19	17.30	17.31	19.39	19.40		
Chimbarongo			12.29	12.30	17.41	17.42	19.50	19.51		
Quinta			12.40	12.41	17.52	17.53	20.20	20.01		
Teno			12.56	12.57	18.08	18.10	20.16	20.17		
Sarmiento			13.07	13.08	18.19	18.20	20.26	20.27		
Curicó			13.16	13.23	18.27	18.34	20.35			6.48
Lontué			13.33	13.34	18.44	18.45			6.58	6.59
Molina			13.41	13.42	18.52	18.53			7.06	7.07
Itahue			13.50	13.52	19.01	19.02			7.15	7.16
Camarico			14.05	14.06	19.14	19.15			7.28	7.29
San Rafael			14.20	14.21	19.28	19.29			7.42	7.43
Panguilemo			14.31	14.32	19.39	19.40			7.53	7.54
Talca			14.42	14.52	19.50				8.04	8.20

TALCA HACIA ALAMEDA

Estaciones	Tren N.o 14 Talca a Alameda		Tren N.o 10 L. Alcalde a Alameda	
	Llega	Sale	Llega	Sale
Talca		5.25	Viene de Larraín Alcalde	
Panguilemo	5.37	5.38		
San Rafael	5.50	5.51		
Camarico	6.05	6.06		
Itahue	6.20	6.21		
Molina	6.29	6.30		
Lontué	6.37	6.38		
Curicó	[illegible]	6.54		
Sarmiento	7.04	7.05		
Teno	7.20	7.21		
Quinta	7.32	7.33		
Chimbarongo	7.45	7.46		
Tinguiririca	7.58	7.59		
Centinela		8.01		
San Fernando	8.05	8.12	15.32	15.43
Polonia	8.20	8.21	[illegible]	15.53
Pelequén	8.31	8.33	[illegible]	16.06
Rengo	8.42	8.43	[illegible]	16.20
Rosario	8.52	8.53	[illegible]	16.31
Requínoa	9.07	9.10	16.44	16.45
Los Lirios	9.22	9.23	16.58	16.59
Gultro	9.29	9.30	17.05	17.06
Rancagua	9.26	9.43	17.13	17.29
Compañía		9.50		17.36
Graneros	9.57	9.58	[illegible]	17.45
Codegua	10.05	10.06		17.51
San Francisco	10.11	10.12	17.56	17.57
Angostura	10.19	10.20	18.04	18.09
Hospital	10.28	10.33	18.13	18.19
Paine	10.41	10.42	18.23	18.24
Linderos	10.54	10.50	18.36	18.37
Buin	11.03	11.04	18.45	18.46
Guindos	11.10	11.11	18.52	18.53
Nos	11.27	11.28	19.10	19.11
San Bernardo	11.35	11.35	19.18	19.20
Espejo	11.46	11.47	19.28	19.29
Alameda	12.00		19.42	

(N.o 68) SERVICIO DE TRENES DE PASAJEROS EN EL RAMAL DE PELEQUEN A LAS CABRAS

A partir del 1.o de Enero próximo, se modificará el servicio de trenes de pasajeros en el ramal de Pelequén a Las Cabras, estableciéndose los siguientes trenes que correrán todo el año:

Núm. 27 Omnibus. Sale de Pelequén a las 11.35; llega a Las Cabras, a las 12.42. Combina con el Omnibus N.o 3, que sale de Alameda a las 9.13.

Núm. 29. Omnibus. Sale de Pelequén a las 17.00, llega a Las Cabras a las 18.07. Combina con el expreso N.o 2 de Talcahuano y con los Omnibus N.o 10 de Larraín Alcalde y N.o 13 de Alameda.

Núm. 30. Omnibus. Sale de Las Cabras a las 7.05; llega a Pelequén a las 8.18. Combina con el Omnibus N.o 14 de Talca.

Núm. 28. Omnibus. Sale de Las Cabras a las 14.37; llega a Pelequén a las 15.50. Combina con el expreso N.o 2 de Talcahuano y con los ómnibus N.o 10 de Larraín Alcalde y 13 de Alameda.

EL JEFE DEL DEPARTAMENTO DE TRANSPORTE.

VIAJES DIRECTOS DE ALAMEDA A LARRAIN ALCALDE

El itinerario de verano de este ramal, cuya vigencia empezará el 1.o de Enero próximo, consulta la carrera de un tren directo que partirá de Alameda a las 8.20 para llegar a Larraín Alcalde a las 15.21 hs. De regreso saldrá de Larraín Alcalde a las 12.10 para llegar a las 19.42.

Los pasajeros que deseen hacer un viaje más rápido, podrán salir por el tren N.o 3 de Alameda, a las 9.13 hs., para llegar a San Fernando a las 11.49, estación donde trasbordarán al tren anterior para seguir viaje a Larraín Alcalde.

Más datos dará la Oficina de Informaciones de la Empresa, Huérfanos 1153, Galería de la Bolsa de Productos, Oficina 7.

EL JEFE DEL DEPARTAMENTO DE TRANSPORTE.

(N.o 70) SERVICIO DE COCHES DORMITORIOS POR EL NOCTURNO AL SUR

A partir del 6 de Enero próximo se modificará el servicio de coches dormitorios por el nocturno al Sur. Correrán los siguientes coches en los días que se indican:

Alameda a Talcahuano y vice versa. Diario.
Alameda a Temuco y vice versa. Diario.
Alameda a Renaico. Lunes, Miércoles y Viernes.
Renaico a Alameda. Martes, Jueves y Domingos.
Alameda a Valdivia. Jueves y Sábados.
Valdivia a Alameda. Sábados y Lunes.
Alameda a Osorno. Domingos.
Osorno a Alameda. Miércoles.
Alameda a Puerto Montt. Martes.
Puerto Montt a Alameda. Viernes.

EL JEFE DEL DEPARTAMENTO DE TRANSPORTE.

(N.o 71) VIAJES DIRECTOS A PUERTO MONTT POR EL NOCTURNO AL SUR

A contar del 8 del actual, el nocturno diario a Osorno prolongará su recorrido hasta Puerto Montt, los días Martes para regresar los Viernes, de acuerdo con el siguiente horario:

Tren 17-9-5: Sale Alameda los Martes, a las 19.45. Llega a Puerto Montt los Miércoles a las 22.59.

Tren 6-10-18: Sale Puerto Montt los Viernes a las 4.37. Llega Alameda los Sábados a las 8.55.

Llevará coche dormitorio en todo su recorrido.

La reserva de camas y departamentos la hará la Oficina de Informaciones de la Empresa (Huérfanos 1153, Galería de la Bolsa de Productos, Oficina 7).

EL JEFE DEL DEPARTAMENTO DE TRANSPORTE.

SITUACION MINISTERIAL

EL SENADOR POR SANTIAGO, DON ISMAEL TOCORNAL, INICIA AYER UNA GESTION ANTE LOS SENADORES UNIONISTAS PARA ALCANZAR UNA SOLUCION PATRIOTICA

A SU RUEGO, LOS SENADORES APLAZAN LA PRESENTACION DEL VOTO QUE POSTERGA LA DISCUSION DE LA LEY DE FUERZAS DE MAR Y TIERRA

LAS MESAS DIRECTIVAS Y COMITEES EJECUTIVOS ALIANCISTAS Y UNIONISTAS, SE REUNIRAN HOY A LAS 11 A. M. EN LA CASA DEL SEÑOR TOCORNAL, PARA CONSIDERAR LA SITUACION

DOCE SENADORES DE LA MAYORIA SOLICITAN SESIONES ESPECIALES PARA HOY Y MAÑANA, EN UNA DE LAS CUALES SE PRESUME PRESENTARAN EL VOTO DE APLAZAMIENTO

Se comentaba anoche en los círculos políticos que la mayoría senatorial se encontraría dividida respecto de la oportunidad de este voto

El Gabinete acordó ayer acompañar al Presidente de la República hasta que sea promulgada la Ley de Impuesto a la Renta

Se informa que el Primer Magistrado mantendría firme su propósito de mantener al actual Gabinete, o formar uno de Alianza Liberal

Oportunamente dimos cuenta de la entrevista que el Senador por Santiago, señor don Ismael Tocornal, celebró con S. E el Presidente de la República, y en la cual se trató de las últimas incidencias políticas.

El señor Tocornal, deseoso de procurar una solución tranquila y patriótica de la situación, conferenció ayer tarde detenidamente con los Senadores de la Unión Nacional, con los cuales cambió ideas acerca del problema político y ministerial.

Respecto de esta entrevista, se nos proporcionó la siguiente información oficial:

"El Senador don Ismael Tocornal, pidió al señor presidente del Senado que, antes de la sesión de este alto cuerpo, en la cual debía proponerse el voto de aplazamiento de la ley que autoriza las fuerzas de mar y tierra, citar a una reunión a los señores Senadores de la mayoría, con quienes deseaba conversar para procurar llegar a una solución patriótica en el grave conflicto que se diseñaba.

"El señor presidente del Senado, accediendo al pedido del señor Tocornal, citó a los señores Senadores de la mayoría a la sala de la Presidencia, y antes que llegara el señor Tocornal, les expuso la petición y anhelo patriótico del señor Senador. Los señores Senadores presentes manifestaron que con mucho agrado oirían al señor Tocornal, pues estaban convencidos que no lo animarían en su gestión, sino los más elevados sentimientos de patriotismo y de respeto a la ley. Acordaron, en consecuencia, esperar la llegada del señor Tocornal, y no entrar a la sala de sesiones hasta que no tuviera lugar la reunión con el señor Senador por Santiago.

"Momentos después de las cuatro de la tarde, llegó el señor Tocornal a la sala de la Presidencia del Senado, en la cual se encontraban reunidos los siguientes señores Senadores: Claro Solar, Correa Ovalle, Bulnes, Edwards, Huneeus, Errázuriz, Opazo, Concha Subercaseaux, Echenique, González Errázuriz, Barros Errázuriz, Urréjola, Ochagavía, Lyon, y Letelier.

"El señor Tocornal empezó por agradecer efusivamente la deferencia que para con él habían tenido los señores Senadores presentes al acceder a su petición hecha al señor Claro Solar.

"Manifestó que en los actuales momentos, dificilísimos porque atraviesa el país, él se sentía movido a poner de su parte todos los medios que estuvieran a su alcance para encontrar una solución digna y patriótica al conflicto que se veía venir entre el Senado y S. E. el Presidente de la República.

"Añadió que, considerando un deber suyo especial, se había acercado a S. E. el Presidente, después de su regreso del viaje al Sur, para ver modo de acercar los extremos y llegar a una solución que, si bien no había logrado todo su objetivo, creía, sin embargo, que se había avanzado algo y se habían allanado algunas dificultades, que le permitían creer que podría llegarse a un avenimiento patriótico; pero, que la resolución tomada por la mayoría del Senado, que publican los diarios de hoy (ayer), y que supone inexacta, en orden a aplazar la discusión de la ley de las fuerzas de mar y tierra, hasta tanto no se organice un Ministerio que dé garantías de libertad e independencia electorales, creía que agravaba la situación, en el momento actual, pues tenía antecedentes para creer que se podría solucionar la dificultad ministerial, y que para ello sería conveniente que la mayoría aplazara la presentación del voto indicado y que se atrevía, en vista del elevado patriotismo de los señores Senadores y de la gentileza con que habían querido concurrir a esta reunión, se suspendiera la presentación del referido voto, a fin de dejarle un poco de tiempo para practicar las gestiones que él deseaba y de las cuales esperaba tener éxito, pues no dudaba del patriotismo de los dos bandos políticos, que esperan el triunfo en la próxima campaña electoral.

"El señor Tocornal, creyendo que con el acercamiento personal de los dirigentes de la Unión y de la Alianza, se podrían solucionar las dificultades, llegando así a la formación de un Ministerio que diera garantías electorales, terminó pidiendo la opinión de los señores Senadores, y añadió que, para dejarlos en mayor libertad de opinar, abandonaría la sala.

"Todos los señores Senadores presentes, le manifestaron al señor Tocornal que permaneciera y que hablarían delante de él con entera franqueza y sinceridad.

"En efecto, varios de los señores Senadores y todos ellos concordes en agradecer y reconocer los elevados, nobles y patrióticos sentimientos que animaban al señor Tocornal en esta gestión de concordia y normalidad políticas, manifestaron al señor Tocornal que, como un acto de alto patriotismo y de gran consideración al señor Tocornal, accederían a su petición de no presentar hoy el voto de aplazamiento y que no harían sesión, a fin de darle tiempo para que pudiera realizar las gestiones que él considerara pertinentes a obtener el resultado que el señor Tocornal, como la mayoría del Senado, deseaba".

REUNION EN CASA DEL Sr. TOCORNAL

Adelantando en sus propósitos, el señor Tocornal ha invitado a celebrar una reunión en su casa habitación, hoy a las 11 A. M. a los siguientes dirigentes políticos:

Por la Alianza Liberal: Don Eliodoro Yáñez, don Armando Jaramillo, don José Maza, don Enrique Zañartu, don Héctor Zañartu, don Remigio Medina, don Pedro Aguirre Cerda, don Luis Salas Romo, don Róbinson Paredes y don Vicente Adrián.

Por la Unión Nacional: Don Luis Claro Solar, don Ladislao Errázuriz, don Guillermo Edwards Matte, don Juan Enrique Concha, don Alberto González Errázuriz, don Alfredo Barros Errázuriz, don Pedro Opazo L., don Absalón Valencia, don Tito V. Lisoni, don Felipe Herrera, don Manuel Hederra y don Aníbal Rodríguez.

DISPARIDAD DE OPINIONES EN LA MAYORIA UNIONISTA

Se ha comentado animadamente en los círculos políticos y parlamentarios, el rumor de que en las últimas reuniones de la mayoría del Senado un grupo de cinco senadores habrían manifestado opinión contraria al voto de aplazamiento de la discusión de la ley que fija las fuerzas de mar y tierra y de obstrucción a la ley que autoriza la permanencia del Ejército en la capital.

Estimarían estos parlamentarios que, en los momentos actuales, no sería político ni conveniente adoptar resoluciones de aquella naturaleza que por su trascendencia pueden causar alarma pública, en atención a que el Presidente de la República ha anunciado su propósito inquebrantable de respetar la Constitución retirando de la capital y de sus alrededores las guarniciones del Ejército y de Carabineros, con lo cual quedaría sin el debido resguardo para el mantenimiento del orden y de la tranquilidad públicas, una gran porción de la provincia.

SESIONES ESPECIALES DEL SENADO

Damos a continuación el texto de la presentación que doce senadores de la mayoría hicieron ayer al presidente del Senado, solicitando sesiones especiales para hoy y mañana con el objeto de tratar de la ley que fija las fuerzas de mar y tierra y asuntos de la tabla. Las sesiones fueron acordadas ayer mismo por el señor presidente de la Corporación y enviadas por secretaría las respectivas citaciones.

Se nos informa que en una de estas sesiones, si la gestión del señor Tocornal no alcanzara el resultado esperado, se presentaría la moción de aplazamiento, trámite que no tendría cabida en las sesiones de la próxima semana, pues, según la disposición reglamentario pertinente pasados ocho días después de recibido el proyecto de la Cámara de Diputados, la discusión quedaría ipso-facto clausurada.

La presentación a que aludimos más arriba, dice así:

"Santiago, Diciembre 27 de 1923. —Señor presidente: Rogamos a Ud. se sirva citar al Senado a sesiones especiales para mañana Viernes, de 3.30 a 6.30 y de 6.30 a 7.30 P. M. y para pasado mañana Sábado, a las mismas horas, con el objeto de tratar sobre la ley que fija las fuerzas de mar y tierra y los asuntos de la tabla. Saludan a Ud. Atto. SS. SS. SS.—(Firmados): **Alberto González E.—Joaquín Echenique.—Pedro Letelier.—S. Ochagavía.—Arturo Lyon Peña.—Ladislao Errázuriz.—Guillermo Edwards.— Fco. Huneeus.—Rafael Urejola.—Juan Enrique Concha.—Pedro Correa Ovalle. —E. Opazo".**

S. E. MANTENDRA FIRMEMENTE SUS PROPOSITOS

Se nos informa que S. E. el Presidente de la República habría reiterado que mantendría con firmeza su propósito—ya conocido—de mantener al actual Gabinete hasta que sea promulgado como ley de la República el proyecto de impuesto a la renta y de pedirle su permanencia posterior en el Gobierno, o de formar en su reemplazo un Ministerio de Alianza Liberal.

DECLARACIONES DE LA ALIANZA EN LA CAMARA

El Diputado por La Laja, señor don Carlos Alberto Ruiz, se encuentra inscrito en el primer lugar del libro de la mayoría, a la cual corresponde el uso de la palabra en la sesión de esta tarde, y que tiene el propósito de hacer declaraciones categóricas y terminantes, en representación de la Alianza Liberal, sobre la situación política del momento.

En los círculos políticos y parlamentarios es esperado con vivo interés el discurso del señor Ruiz.

SOBRE UNAS DECLARACIONES DEL Sr. SAAVEDRA MONTT

Interrogado por nosotros, anoche, el Diputado don Cornelio Saavedra Montt, sobre las declaraciones que en la sesión de la tarde de ayer hiciera, y que estarían relacionadas con las gestiones de arreglo oficiosamente iniciadas por el señor don Ismael Tcornal, nos declaró lo siguiente:

"Como pudiera interpretarse fundamentadas en propósitos distintos del que tuve en cuenta al formular las observaciones que ayer hice en la Cámara, cuando se votaba la indicación para celebrar sesiones especiales destinadas al despacho de los proyectos de ley que se refieren al Ejército, cúmpleme decirles que, por propia inspiración y bajo mi exclusiva responsabilidad, dije que acaso sería oportuno que oyéramos cualquiera insinuación que puderan hacernos en orden a produrar alguna solución decorosa dentro del conflicto o diversidad de pareceres en que las dos ramas del Congreso se encuentran. Pero nunca he creído que a la Alianza Liberal correspondiera iniciativa alguna en esta materia, ni mucho menos qde fuera procedente suspender o siquiera aplazar las sesiones destinadas a la discusión de aquellos proyectos".

PRESUPUESTOS PARA 1924

ESTADO EN QUE SE ENCUENTRA EL ESTUDIO DE LA LEY GENERAL DE GASTOS PARA EL PROXIMO AÑO

El proyecto de ley de Gastos Generales de la República, para el próximo año, fué depositado en la Secretaría de la Cámara de Diputados, por el Ejecutivo, el 15 de Junio del presente año, fecha fijada por la ley respectiva. Así ha quedado constituída esta rama del Congreso, como Cámara de origen, para los efectos de la discusión y tramitación de dicho proyecto.

Constituída oportunamente la Comisión Mixta de Presupuestos, se designaron las sub-Comisiones encargadas de estudiar e informar individualmente los presupuestos de las diversas reparticiones públicas.

De estos informes se habrían recibido en la secretaría de la Comisión Mixta, hasta ayer 27 de Diciembre, únicamente los siguientes:

El del presupuesto del Ministerio de Marina, recibido el 2 de Octubre; el de Justicia, recibido el 18 del mismo mes; el de Hacienda, recibido después del 23 de Octubre y el de Guerra.

Los tres primeros se encuentran pendientes del pronunciamiento de la Comisión Mixta, y el cuarto, o sea el relativo al presupuesto del Ministerio de Guerra, ha sido aprobado y se encuentra retenido en su tramitación por estar excedida su cuota en $ 6.559.361.31 moneda corriente y $ 86,000 oro.

Faltan, en consecuencia, los informes de las sub-comisiones encargadas de estudiar los Presupuestos de los Ministerios del Interior, de Relaciones Exteriores, de Colonización, de Culto, de Instrucción Pública, de Industria y Obras Públicas y de Ferrocarriles.

Directorio General del Partido Liberal Aliancista

Hoy, a las 6 1|2 P. M., celebrará sesión el Directorio General del Partido Liberal Aliancista, en el Club Liberal, Catedral 1291.

Tabla:

1.o Renuncia de la Mesa del Partido.

2.o Situación política.

Directorio General del Partido Demócrata

A petición del número reglamentario de directores se ha citado a sesión extraordinaria para mañana Sábado, a las 9 P. M., a fin de tratar lo relacionado con las reclamaciones internas pendientes y de la actual situación política.

Se nos pide insistir a los directores generales que concurran a esta reunión, pues se tratarán asuntos importantes que requieren el conocimiento de todos.

Junta Central Radical

Para hoy, a las 6.30 P. M., está citada la Junta Central Radical, a sesión especial, destinada a tratar de asuntos de orden interno.

IMPUESTO A LA RENTA

HOY SE VOTARA EN LA CAMARA DE DIPUTADOS LA DECLARACION DE URGENCIA

Reunión de los Comitées Parlamentarios de la mayoría, para considerar la tramitación posterior del proyecto

Con la sesión matinal que celebrará hoy la Cámara de Diputados, y en la cual se continuará la discusión de las modificaciones del H. Senado al proyecto de impuesto a la renta, se completarán las diez sesiones previas que establece el reglamento a la votación de la declaración de urgencia.

Esta declaración, en consecuencia, se votará esta tarde, es decir, para su aprobación se requiere el 51o|o de los diputados presentes.

Trascurridas cinco sesiones más y al término de la quinta se procederá a votar las modificaciones del H. Senado.

COMITEES PARLAMENTARIOS DE MAYORIA

Se nos informa que los Comitees Parlamentarios de la mayoría serán convocados para esta tarde, con el objeto de ocuparse de la tramitación reglamentaria posterior del proyecto en discusión.

Consejeros de la Caja Hipotecaria

En la sesión de esta tarde de la Cámara de Diputados, se procederá a designar dos miembros del Consejo de la Caja de Crédito Hipotecario, que son de la elección de dicha rama del Congreso.

Diputación Radical por Valparaíso

Se nos pide la siguiente publicación:

"Santiago, Diciembre 26 de 1923. —Señor don Aurelio Cruzat.—Valparaíso.—Estimado correligionario:

Acabo de recibir un recorte de la prensa de Valparaíso que contiene mi condenación—espero que no eterna—por la Asamblea Radical de ese puerto, a causa de haberme yo dirigido a la Junta Central pidiéndole justicia para quienes consideramos lesionados el decoro y los intereses del radicalismo con la candidatura a diputado del ciudadano Cornejo, vetada por la Asamblea de Viña del Mar. Esto porque no consideramos que la disciplina obligue a una obediencia pasiva, **perinde ac cadaver** a los dictados de una mayoría ocasional. El Partido Radical de Valparaíso es más grande. Los 334 ciudadanos que adoptaron esa nefasta candidatura, son una ínfima minoría ante la gran masa del radicalismo porteño.

"Enorme y dolorosa ha sido mi sorpresa, al ver que ese voto de la Asamblea, en que se tilda mi pedido de justicia como una "campaña difamatoria injusta", va firmado por Ud. en primera línea...

"Recordando antiguas campañas de depuración en las que me cupo la honra de colaborar, muy modestamente, es cierto, con Ud., creí hallarle siempre a mi lado en campañas semejantes, sobre todo tratándose de iniciar la caridad por casa, saneando el partido propio antes de pedir limpieza al ajeno.

"En este caso, yo procedí con la mayor prudencia, pidiendo a la autoridad superior del partido, que es la Junta Central, lavara ese trapo sucio en propia casa, exigiendo su renuncia a un candidato imposible. Pero Ud. y demás firmantes del voto que me llama "calumniador"; Ud. y ellos que no han visto arrebatada su modesta fortuna por ese candidato a quien renuevan su confianza; pero en cuyas manos, seguramente, no depositarían esa misma fortuna, han preferido, al parecer, el lavadero público.

"Los deseos de Uds. son órdenes para mí y, en consecuencia he de complacerles y hacer publicar, en estos días, el fallo del Tribunal de Honor que condenó a su flamante candidato, para que se vea si tienen o no fundamento mis "calumnias". Más adelante publicaré, si es preciso, otros documentos. Espero de los Tribunales, sin embargo, que me libertarán de tan ingrata tarea, porque hay un Código Penal en Chile y las sanciones de él alcanzan, muchas veces, a los violadores de sus disposiciones.

"Confíen parte de la suerte de la República a ese candidato, si tanta confianza les inspira y si yo no pudiera impedirlo. Pero óigame Ud. un consejo desinteresado, en recuerdo de una antigua amistad:

"Vote por él, si cree que la disciplina le obliga; pero no le abra crédito bajo ningún pretexto. Bástele la dolorosa experiencia de su afectísimo servidor.—(Fdo.) **Luis E. Feliú**".

El acuerdo a que se alude en esta comunicación, dice en su parte pertinente como sigue:

"2.o Condenar la conducta disolvente de los correligionarios Luis E. Feliú y Eduardo Robles, empeñados en esa campaña difamatoria contra el candidato oficial del Partido, don Ricardo Cornejo, por ser campaña injusta y de manifiesta indisciplina. —(Firman): **Aurelio Cruzat Ortega. —Dr. Carlos Cuevas Fernández.—Dr. Pedro Sagre.—Enrique E. Guzmán.— Lupercio Arancibia Morales.—Pablo**

El Viaje Presidencial

"ZIG-ZAG" TUVO LA EXCLUSIVIDAD DE LA INFORMACION GRAFICA SOBRE LA JIRA DE S. E. POR EL SUR DEL PAIS.

El único fotógrafo que acompañó a la comitiva presidencial, fué el de nuestra Revista.

EN NUESTRO NUMERO DE MAÑANA PUBLICAMOS NUMEROSAS PAGINAS DE FOTOGRAFIAS EXCLUSIVAS DE LA VISITA DEL JEFE DEL ESTADO A LAS DIVERSAS CIUDADES.

OTRAS INFORMACIONES:

—LA CRISIS MUNDIAL DE LA LEGALIDAD: Interesantes juicios de Guillermo Ferrero, que se adaptan a la actual situación política.

—LA LLEGADA DEL PRESIDENTE.— EL COMICIO DE LA UNION NACIONAL.

—UNA HAZAÑA NAUTICA: De Niza a Nueva York en un pequeño velero con un solo tripulante.

NUESTRO GRAN SORTEO DE NAVIDAD: LOS NUMEROS PREMIADOS

—AÑO NUEVO: Palabras de Renán en 1886.

—Pueblos exóticos: en la tierra de los Toubou.— El solar de los Tagle en España.— Vida Teatral.— Crónica extranjera, etc.

"ZIG-ZAG" de mañana

S. E. ha dicho:

"A pesar de todo y pase lo que pase, nuestra Patria está llamada a grandes destinos, siempre que, como buenos patriotas protejamos las industrias nacionales, que son la base granítica en que descansa la grandeza de los pueblos". Por lo tanto, está señalado el camino de todo buen chileno:

Adquirir un

Sombrero de Paja

MARCA

EL MEJOR

The Rosenblitt HAT

SANTIAGO-CHILE

SOMBRERO

A PRECIOS QUE CONSTITUYEN UN VERDADERO OBSEQUIO, EN LA

FABRICA NACIONAL DE GORRAS Y SOMBREROS

DELICIAS 2636, frente a Libertad

Sucursales: Sombrererías ROSENBLITT

Puente 616
Casi esq. STO. DOMINGO
San Diego 1140
Pasado AV. MATTA

Delicias 2818
Entre Bascuñán y San Alfonso
San Diego 2007
Al llegar a FRANKLIN

NAHUM ROSENBLITT.

Se Vende

DE OCASION

Bar-Restaurant

de gran porvenir, en buena situación, a una cuadra Estación.

CASILLA 3996

SANTIAGO

REMITIDO

La Seriedad de la Compañía de Seguros "La América"

Incorrectos procedimientos empleados en el juicio que le sigue la Refinería Argentina

En nuestro anterior artículo hicimos una somera enunciación de los incidentes, ardides y tropiezos que ha empleado esta Compañía Nacional de Seguros, para demorar cuanto sea posible el momento en que deba cumplir, por la fuerza, el contrato que legalmente celebró asegurando £ 21,500 sobre un cargamento de azúcar, contrato que se niega cumplir seguramente debido a lo elevado de la suma, y cuyo pago importará un serio quebrantamiento de su responsabilidad.

La Refinería Argentina actuó desde un principio con toda clase de consideraciones, en la esperanza de encontrar de parte de la Cía. de Seguros "La América" y especialmente de parte de su Directorio, por lo menos una actitud correcta, sería, como es la que corresponde asumir a aquellas instituciones cuya existencia y progreso dependen exclusivamente de la confianza que en ellas deposita el público. Sin embargo, en este caso ha ocurrido todo lo contrario. La intransigencia, el cerramiento más absoluto, la falta de tino más completa ha guiado al Directorio de la Cía. de Seguros "La América".

Y llamamos especialmente la atención sobre este punto, por cuanto no es ésta la única Cía. Nacional de Seguros que haya optado por el camino de la injusta resistencia, o cuyos actos hayan merecido la reprobación pública por su insólita conducta.

Aún no se han borrado de la mente del público los bochornosos sucesos ocurridos alrededor de los procedimientos empleados por otras Cías., de cuya conducta se ocuparon hasta los miembros del Congreso!

Y es tanto más justificable el que se hagan públicas las actuaciones de una Compañía Nacional de Seguros como "La América", cuanto que ellas llevan envuelto un beneficio colectivo, y han sido producidas por su conducta irregular, su terquedad, incalificable en este caso, y que da mérito a una pública protesta.

Si la Cía. de Seguros "La América" emplea toda clase de entorpecimientos para evitar o retardar el pronunciamiento de sentencia, interponiendo, momento a momento, las más descabelladas apelaciones, que seguramente no emplean ni aquellas personas que ejercen la abogacía sin título, en los estrados criminales especialmente, la parte afectada tiene forzosamente que recurrir a un tribunal más amplio: El de la opinión pública, ante el cual no pueden recurrir instituciones como esta Compañía de Seguros, interponiendo recursos y apelaciones improcedentes, abusando de una situación producida por la falta de otra Sala en la Corte de Apelaciones de Valparaíso.

Antes de iniciarse el juicio actual, es decir hace ya más de dos años, la Refinería Argentina pidió una reunión a la Cía. de Seguros "La América" para evitar el recurrir a la justicia.

LA CIA. DE SEGUROS "LA AMERICA" EXPRESO EN AQUELLA OPORTUNIDAD, Y POR BOCA DE SU ABOGADO, QUE ESTABA DISPUESTA A PAGAR LAS £ 21,500 A QUE ASCIENDE EL SEGURO, PERO AL CAMBIO QUE REGIA AL TIEMPO DEL CONTRATO, EN MONEDA CORRIENTE ES DECIR QUE BAJO EL PRETEXTO DEL CAMBIO, que nada tiene que ver en este caso, **OFRECIA PAGAR, EN BUENAS CUENTAS, MENOS DE £ 10,000.**

Tal oferta no pudo menos que ser rechazada inmediatamente, sin dar lugar a consideración de ninguna especie.

Todavía, la Refinería Argentina, en su deseo de dar pronta solución a un asunto que estaba pendiente desde tantos años, ofreció **SOMETER EL ASUNTO A LA RESOLUCION DE ARBITROS,** ya fueran arbitradores o de derecho. **LA MAS ROTUNDA NEGATIVA DE "LA AMERICA" FUE LA RESPUESTA QUE SE OBTUVO.**

La Cía. de Seguros "La América" necesitaba un Tribunal, donde poder ejercitar sus procedimientos dilatorios, y ver modo de agotar la paciencia del asegurado para rendirlo y pagar a lo sumo un 50 o|o.

Iniciado el proceso, la C. de Seguros "La América" comenzó a aplicar su sistema de entorpecimientos, y como desgraciadamente la Corte de Apelación de Valparaíso, tiene un enorme recargo de causas, debido exclusivamente a la falta de otra Sala, ha podido "La América", con estos recursos, impedir que el fallo se pronuncie en tiempo oportuno.

En esta situación, la Cía. de Seguros "La América", empleando tales armas, puede imponer al asegurado su voluntad.

El asegurado en la Cía. de Seguros "La América", tiene forzosamente que optar, o por recibir una suma inferior a la asegurada, y que determina la misma Compañía, o recurrir a los Tribunales de Justicia de Valparaíso, lugar en que debe demandársela, y donde el juicio demorará los años que la Compañía quiera que demore, ya que su abogado posee todo un arsenal de incidentes y apelaciones que interponer para impedir el pronunciamiento oportuno de la Justicia.

POR CONSIGUIENTE, CON SISTEMAS DE ESTA NATURALEZA, EL PRESTIGIO DE LAS COMPAÑIAS NACIONALES DE SEGUROS, SUFRE ENORMEMENTE, MUCHO MAS SI SE TOMA EN CUENTA QUE LAS COMPAÑIAS EXTRANJERAS JAMAS PROCEDEN ASI, DANDONOS, SENSIBLE ES DECIRLO, EJEMPLO DE HONRADEZ Y CORRECCION

GUILLERMO CARABANTES.

Valparaíso, Diciembre 24 de 1923.

Arueste Hnos.
SASTRERIA DE LUJO
MONEDA 843, Teléfono 2732
Sucursal:
Temuco, PORTALES 650

LA CHILI TELEPHONE CO. LTD.

pone en conocimiento del público que la edición de la Guía Telefónica Chilena publicada, por los señores Salbach, Lecaros y Co., por el año 1923-1924, es completamente extraña a nuestra Empresa y, por consiguiente, no respondemos de las numerosas omisiones y errores de dicha guía, ni de las perturbaciones que sufran los suscritores que se sirvan de ella.

Advertimos, además, que en la expresada guía se ha omitido todo el movimiento de los suscritores nuevos, cesados, cambios de nombres, números y domicilios habidos en el curso del año 1923.

La Empresa advierte, finalmente, que su guía anual de suscritores será distribuída muy en breve a sus abonados, como siempre, gratuitamente.

THE CHILI TELEPHONE Co. LTD.

Grosser. — Alfredo Gmo. Bravo.— Agustín Dante Grancelli.—Luis Aros. —Alfonso Reveco.—Enrique Barros Castañón.— Samuel Piña Barros.— Angel Quinteros.—Roberto Crichton. —Julio M. de la Fuente.—Adán Morandé.—Julio A. Cruz.—Aldo Cádiz Oyarzún.—Ernesto Tricot.— (Siguen las firmas)".

PARTIDO LIBERAL

CENTRO LIBERAL DOCTRINARIO. — Hoy a la hora de costumbre y en el local del Club Liberal, celebrará sesión ordinaria esta institución política, con el fin de ocuparse de importantes asuntos de carácter interno y de actualidad política en general.

PARTIDO RADICAL

ASAMBLEA RADICAL ENRIQUE MAC - IVER (Comuna de Yungay). —Se ha citado a reunión para el Domingo 30 del presente, a las 4 P. M., en Avenida J. J. Pérez 4600.

ASAMBLEA RADICAL DE YUNGAY. — De orden del presidente, señor L. Van de Wingard, se ha citado para el próximo Domingo a todos los señores asambleístas y miembros del Centro Radical Juventud de Yungay a las 10 A. M., en el local de Andes 4037.

CENTRO RADICAL DE LA CUARTA COMUNA "VALENTIN LETELIER".—De acuerdo con lo dispuesto en los Estatutos, se cita a los miembros de este Centro a sesión ordinaria, hoy, a las 9 P. M.

PARTIDO LIBERAL - DEMOCRATICO UNIONISTA

ASAMBLEA LIBERAL DEMOCRATICA UNIONISTA.—Mañana celebrará la Asamblea Liberal Democrática Unionista, para oír la cuenta de su mandato el actual regidor municipal por Santiago, don Arturo Ramírez.

Después de este acto, se entrará a discutir el Reglamento de Sala, si hay tiempo para ello; y se adoptarán algunas resoluciones relacionadas con la tabla de la sesión siguiente.

PARTIDO DEMOCRATA

CENTRO DEMOCRATA ZENON TORREALBA (Comuna de Yungay). —Se ha citado a sesión de Directorio para el próximo Domingo, a las 10 A. M. Esta sesión tiene por objeto nombrar las comisiones permanentes y estudiar los asuntos que deben presentarse a la asamblea de la tarde.

Se ha citado también a junta general ordinaria para el próximo Domingo, a las 3 P. M. Se tratarán importantes asuntos de carácter interno que reclaman una pronta solución.

CANDIDATURA JUAN PRADENAS —Se ha citado a todos los miembros que componen este antiguo comité, a una reunión que se llevará a efecto esta noche, en el local del Centro Demócrata, calle Rosas 1049, a las 8.30. Asistirá el candidato y dará un detalle de actualidad política.

COMITE POLITICO 4.a COMUNA ESTACION. — Como lo hemos venido informando, próximamente se efectuarán las elecciones de la Mesa directiva comunal para el período que se inicia.

Con tal motivo, se nos encarga recomendar a todos los miembros que se hayan inscrito en los Registros Electorales, pasen a la Secretaría del Club Político - Social, Chacabuco N.o 6 altos, a firmar los nuevos registros de esta colectividad.

Todas las noches, de 8.30 P. M. adelante, atenderán a los interesados los señores Ramón Corral Plaza, Carlos Andrade y Bernardo Prieto, los cuales conjuntamente con los demás miembros del comité, deberán reunirse esta noche para acordar algunas medidas de carácter interno.

DEMOCRATAS DE LA 2.a COMUNA. — Se ruega a los demócratas de esta sección, que hayan firmado los registros electorales, pasen a firmar los Registros Comunales del Partido.

Se advierte que sin este requisito no podrán firmar los Registros de la agrupación.

Local: Centro Gallegullios Lorca, San Pablo 1773.

CENTRO DEMOCRATA ANTONIO POUPIN. — El Domingo 30 del presente, a las 9.30 P. M., se celebrará la asamblea ordinaria que fijan los Estatutos.

En ella se dará cuenta de la Memoria que presentará el presidente y se verificará la elección del Directorio que ha de regir los destinos del Centro durante el año 1924.

CENTRO DEMOCRATA DE SANTIAGO. — Citación. — Se ha citado por orden del presidente, a asamblea general para hoy Viernes a las 9 y media P. M., con el fin de tratar materias de importancia para la colectividad, correspondiendo esta sesión a la reunión semanal del Centro.

PARTIDO CIVICO FEMENINO

Se ha citado a asamblea general para hoy, a las 5.30 P. M., en punto. Se recomienda la asistencia, por tratarse de la última asamblea del año.

LEYES CONSTITUCIONALES

LA CAMARA DE DIPUTADOS ACORDO AYER NUMEROSAS SESIONES ESPECIALES DESTINADAS AL PROYECTO QUE AUTORIZA LA RESIDENCIA DEL EJERCITO EN LA CAPITAL

La Cámara de Diputados celebró anoche sesión especial, con el objeto de seguir la discusión del Mensaje del Ejecutivo, que solicita autorización para que residan los cuerpos del Ejército en el lugar de las sesiones del Congreso y diez leguas a su circunferencia.

Como se sabe, consecuente con un acuerdo de los congresales de la Unión Nacional, la minoría de la Cámara insiste en su propósito de obstruír el despacho de este Mensaje.

ACUERDOS DEL GOBIERNO

En Consejo de Gabinete celebrado en la mañana de ayer, en presencia de la obstrucción de la minoría de la Cámara, que hace presumir que esta autorización no será despachada en tiempo oportuno por el Congreso, es decir, antes de la media noche del día 31 próximo, adoptó diversas resoluciones que damos a conocer en otras columnas de esta edición.

SESIONES ESPECIALES

La Cámara de Diputados acordó ayer celebrar las siguientes sesiones, destinadas a tratar del Mensaje a que aludimos en esta información: hoy, de 10.15 a 12 de la noche; mañana Viernes, de 2 a 4 P. M. y de 7 a 8 P. M., y el Sábado de 12 de la noche a 4 de la madrugada.

FUERZAS DE MAR Y TIERRA

El Mensaje que fija las fuerzas de mar y tierra se encuentra, como se sabe, pendiente en el Honorable Senado, y seguramente su discusión será aplazada, por acuerdo de la mayoría de dicha corporación.

Según la disposición constitucional respectiva, el Congreso fija estas dotaciones por el término de 18 meses, y, como la autorización última fué concedida el 30 de Diciembre de 1922, la autorización vencerá el 30 de Junio de 1924. En consecuencia, y aunque se aplazara la discusión de esta ley por el Honorable Senado, el Ejecutivo, según lo habría considerado ayer el Consejo de Gabinete, dentro de la Constitución, podrá mantener en pie los efectivos del Ejército y de la Armada que corresponden a la dotación en tiempo de paz decretada según aquella autorización legislativa.

CAMARA DE DIPUTADOS

(SESION MATINAL EN 27 DE DICIEMBRE)

Bajo la presidencia del señor Salas Romo, se abrió la sesión a las 10.15 A. M., con asistencia de 42 señores diputados y el señor Ministro de Hacienda.

ORDEN DEL DIA

IMPUESTO A LA RENTA

El señor De Castro.— Prosigue las observaciones que inició en la sesión matinal de anteayer, insistiendo en la conveniencia del acuerdo del Senado, consistente en la eliminación del impuesto a las instituciones de enseñanza y beneficencia, pues la acción del Estado necesita ser ayudada por la acción privada para que sea más eficiente.

Por este capítulo, estima que debe preferirse el proyecto del Senado; y con mayor razón todavía por la supresión del impuesto global que aprobó esta Cámara.

—Deja la palabra por haber completado el tiempo dentro del cual podía usar de la palabra.

El señor Marín Pinuer.— Refuta el concepto de los que han manifestado que este impuesto a la renta va a beneficiar a los pobres, pues sólo recaerá sobre los ricos. Sostiene que éste es un gran error, pues con el gravamen a las industrias se va a perjudicar al pueblo.

Manifiesta, en seguida, que el mejor medio de favorecer a las clases menos acomodadas es proteger las industrias y prestigiar a los industriales, porque de este modo se produce el abaratamiento de los artículos de consumo.

Estudia más adelante, el proyecto en debate, haciendo notar los numerosos y graves defectos que contiene. Llama la atención a que muchas de sus disposiciones contienen verdaderas injusticias que la Cámara no puede aprobar.

El señor Labarca.— Propone al señor diputado una transacción: que se despache inmediatamente el proyecto y en seguida se apruebe el proyecto de notariado popular de que es autor el diputado por Santiago.

El señor Marín Pinuer.— Agradece la proposición, pero no la puede admitir porque no cree aceptable que para conseguir el despacho de un buen proyecto se tenga que aceptar la aprobación de un proyecto malo como es el relativo al Impuesto a la Renta.

El señor Ruiz.— Hace presente al señor diputado por Santiago que los autores del proyecto se felitan de haberlo elaborado y entretanto Su Señoría los denigra.

El señor **Marín Pinuer.**— Declara que a su juicio, el proyecto del Senado que tiene también muchos defectos, sólo es menos malo que el proyecto de la Cámara de Diputados.

Dice que, por su parte, aceptará algunas de las modificaciones del Senado, y desechará otras, pues estima que no es posible adoptar todo el proyecto de la otra Cámara por no demorar el despacho de esta ley unos diez o quince días más.

—A insinuación del señor Durán, se acordó suprimir la sesión de esta noche.

—Llegada la hora se levantó la sesión, quedando el señor Marín Pinuer con la palabra.

(SESION NOCTURNA)

Orden del Día. — Residencia del Ejército

El señor GUMUCIO.— Formula extensas observaciones acerca del significado y alcance que tiene esta ley, haciendo notar que este proyecto es esencialmente político y justifica que se plantee un debate de carácter ampliamente político.

Refiriéndose a la situación actual le parece profundamente irregular que venga a pedir esta ley un Ministerio dimisionario y más aún un Ministerio que ha recibido una censura de una de las ramas del Congreso.

Más extraño aparece todavía que se venga a pedir esta ley cuando se halla seriamente amenazada la libertad electoral y cuando el Presidente de la República acaba de hacer una jira de propaganda política encaminada a desprestigiar a la Unión Nacional y a pedir a los ciudadanos los votos para la Alianza Liberal.

Recuerda, en seguida, que el Presidente de la República declaró en las provincias que había presentado todos los proyectos de legislación social que consultan las aspiraciones del proletariado y que ellos duermen en el Senado.

¡Cómo se conoce que S. E. se dirigía a un auditorio que no habría de leer esos proyectos, especialmente el Código del Trabajo!

El señor LARRAIN.—La Comisión que debía estudiar esos proyectos no se reunió por falta de asistencia de los Diputados aliancistas, especialmente del señor Pradenas Muñoz, que no concurrió casi nunca.

El señor GUMUCIO. — Pregunta al señor Labarca si el Código del Trabajo consulta todas las aspiraciones del proletariado.

El señor LABARCA.— No consulta todas las aspiraciones del Diputado que habla; pero consulta algunas de las aspiraciones del pueblo.

El señor GUMUCIO.— Luego el proyecto no consulta todas las aspiraciones del proletariado, como lo afirmó S. E.

Pregunta, a continuación, qué proyecto de legislación social presentado por S. E. está pendiente del Senado.

El señor JORQUERA. — La Ley de Accidentes del Trabajo.

El señor GUMUCIO.— Esas son modificaciones a una ley antigua; no se trata de un proyecto presentado por S. E.

El señor ADRIAN.— El proyecto sobre jubilación de los empleados ferroviarios.

El señor GUMUCIO.— Ese no es propiamente proyecto de legislación social y además está ya despachado por el Senado.

Tenemos, pues, que los Diputados amigos del Presidente de la República, no pueden presentar un proyecto de legislación social presentado por S. E. y que no haya sido despachado por el Senado. No hay ningún proyecto en estas condiciones. Los pocos proyectos presentados por S. E., sobre legislación social están, no en el Senado, sino en la Cámara de Diputados, en la cual existe enorme mayoría de la Alianza Liberal.

El señor JORQUERA.— El proyecto de las cooperativas está en el Senado.

El señor GUMUCIO.— No ha sido presentado por el Presidente de la República.

El señor EDWARDS MATTE (don Ismael) — Y todavía el proyecto de legislación social llamado de los Senadores conservadores fué despachado por el Senado y pende de la consideración de esta Cámara.

El señor GUMUCIO.— Ha quedado demostrado que todos los proyectos de legislación social presentados por S. E. el Presidente de la República, penden de la Cámara de Diputados.

Por su parte, no da a este hecho la apreciación que correspondería por no faltar al Reglamento; pero S. E. ha tenido el valor de ir por las provincias declarando estas inexactitudes. Es abusar demasiado de la credulidad del público.

Por otra parte, S. E. ha dicho que no ha pagado a los empleados públicos, porque el Senado no le concedía los fondos. Pues bien, en los últimos cinco meses, S. E. ha mantenido impagos a los empleados, a pesar de que la Tesorería Fiscal ha recibido 141.242,666 pesos.

El señor TIZZONI.—No obstante, pagó 6.000,000 a una firma extranjera.

El señor GUMUCIO.—De estos 141 millones sólo destinó en los cinco meses, 13 milolnes al pago de sueldos, mientras que destinaba 73 millones al pago de proveedores, de contratistas y de intereses a los Bancos.

El señor O'RYAN.—Los contratistas tienen operarios que pagar.

El señor GUMUCIO.—Los contratistas tienen capitales, y además, ¿los Bancos también sufrían hambre como los empleados públicos?

El señor PAREDES.—Los Directores de los Bancos no son demócratas.

El señor O'RYAN.—Hay muchos directores que son conservadores. Parece que hay en Su Señoría una especie de enfermedad que consiste en atacar al Presidente de la República.

El señor GUMUCIO. — Hay otra enfermedad: la de defender a los poderosos.

Yo digo que debió pagar primero a los empleados públicos.

Entretanto, ahora resulta que había dinero para pagar a los empleados públicos.

El señor RUIZ.—Se pagó primero la suma de los 13 millones y después se agotaron los fondos.

El señor GUMUCIO.—Parece que Su Señoría no tiene idea de la forma cómo se hacen estas cosas. Si los fondos se fueron recolectando durante cinco meses...

El señor SIERRA.—Sería conveniente conocer el detalle de estos datos para contestar a Su Señoría.

El señor GUMUCIO.—Entretanto, queda comprobado, con datos oficiales, que S. E. pedía 60 millones para poder pagar a los empleados públicos, y que, sin embargo, puede pagarles sin necesidad de esos 60 millones.

El señor DE LA VEGA.—¿De manera que Su Señoría cree que deliberadamente se dejó de pagar a los empleados públicos?

El señor GUMUCIO.—No se puede interpretar intenciones; pero puede pensarse que eso se haya preparado como arma para esgrimirla en la propaganda política que se acaba de llevar a efecto.

El señor EDWARDS MATTE (don Ismael).—Recuerda que algo análogo ocurrió hace poco tiempo con los profesores de instrucción primaria, los cuales hubieron de amenazar al Gobierno para poder obtener el pago de sus emolumentos, después de haber declarado que se les quería usar como instrumentos para arrancar del Congreso nuevos empréstitos.

El señor RUIZ. — Cree que los maestros no han podido nunca pensar en serio que se les deseaba hacer servir de instrumentos, y ello se demuestra con el hecho de que en el viaje último del Presidente de la República, todos los maestros salieron a recibirlo y le ofrecieron su adhesión y simpatía. No es presumible que le hubieran rendido ese homenaje si se les hubiera considerado en la forma que ha indicado el señor diputado de Santiago.

El señor GUMUCIO. — Recuerda que S. E. hizo también al Senado el cargo de haber sido inhumano con él por haberle comunicado la vacancia de la senaduría de Ñuble cuando aún sangraba su corazón. Sin embargo, el 21 de Noviembre, es decir, 16 días antes, su amigo íntimo, el señor Subercaseaux, había aceptado esa candidatura, y no fué considerado inhumano por S. E.

¿Hay verdad, hay sinceridad, en estos cargos al Senado?

El señor BRIONES LUCO.—Pide que la Mesa llame al orador que se concrete al debate.

El señor GUMUCIO.—Su Señoría presenta completamente desnudo de conocimientos de derecho público. De otro modo, sabría que estas leyes son de carácter esencialmente político y que en su discusión cabe un debate ampliamente político.

Se refiere a continuación a la declaración que hizo últimamente S. E. en el sentido de desconocer en forma perfectamente clara la existencia del régimen parlamentario. El le pone término por sí y ante sí desde los balcones de la Moneda, como el Czar de Rusia por un úkase, creaba o suprimía la Duma.

El señor JORQUERA.—Y al Czar de Rusia no le fué muy bien.

El señor GUMUCIO.—Generalmente a los que siguen ese camino, a la larga o a la corta, no les va muy bien.

—Termina expresando que el responsable de que se disolviera el Ejército y se trasladaran las tropas sería el Presidente de la República por no organizar un Gabinete que dé garantías de libertad electoral.

—Se levantó la sesión a las 12 P. M.

PARTIDO POPULAR

Hoy Viernes, a las 9 P. M., se llevará a efecto en el local del Partido Popular, San Pablo 1182, una gran asamblea en honor de los señores Aníbal Mena Larraín, Juan B. Naranjo, Luis González Guerrero, Eduardo Artigas, Javier Fuentes, Leopoldo Asís y Alfonso Miranda.

Discos "Víctor"

Nueva Remesa en Bailables

N.o 73914—MELENITA. Tango.
RAMAS DE SAUCE. Tango.
N.o 73919—ASTOR. Tango.
LA GRINGUITA. Tango.
N.o 19032—COMPOTA DE MANZANAS. Fox-Trot.
DESPEDIDA. Fox-Trot.
N.o 19002—LA PALOMA. Fox-Trot.
"O SOLE MIO". Waltz.
N.o 73892—EL SOL. Paso doble.
IRIS. Fox-Trot.
N.o 68612—WALZER. Potpourri N.o 1.
WALZER. Potpourri N.o 2.
N.o 19068.—YES! WE HAVE NO BANANNAS. Fox-Trot.
MORNING WILL COME. Fox-Trot.
N.o 18526.—TILL WE MEET AGAIN. Waltz.
BEAUTIFUL OHIO. Waltz.

Y otros de gran novedad y atracción.
SIRVASE visitarnos sin compromiso.
Comerciantes VICTOR al por mayor y menor:

CURPHEY y Cía. Ltda.

SANTIAGO: Ahumada esq. Agustinas —
— VALPARAISO: Esmeralda 99

LOS CIUDADANOS INSCRITOS EN LOS REGISTROS ELECTORALES

PUBLICACIONES QUE SE HACEN CONFORME A LAS DISPOSICIONES DE LA LEY

COPIA

Certifico que la copia que se ordena dar es como sigue:

"Nómina de los ciudadanos inscritos en la comuna de Ñuñoa, subdelegación 3.a, hoy 5 de Noviembre de 1923.

1 Echeñique Letelier Joaquín, agricultor, Tobalaba.
2 Vargas Prado Carlos, dentista, Irarrázaval 3246.
3 Ugarte Enríquez Ubaldino, comerciante, Irarrázaval 2716.
4 Larraín Tejada Santiago, empleado, Brown s|n.
5 Valenzuela Palacios Raimundo, comerciante, Chile-España 84.
6 Díaz Vial Joaquín, empleado, Villanueva.
7 Muñoz Hermosilla José M., profesor, Holanda 391.
8 Vera Pérez Julio L., estudiante, Irarrázaval 2860.
9 Muñoz Maluchlausk Luis E., arquitecto, Holanda 391.
10 Acevedo Córdova Misael, empleado, Tobalaba.
11 Ugarte Castañeda Carlos, comerciante, Irarrázaval 2716.
12 Gálvez Marambio José M., comerciante, Lynch 401.

R. Cruz Montt.—Jorge Ruis Tagle.—Alfredo González Echeñique. J. de D. Plaza C.—Joaquín Echeñique L.—Alfredo Ruiz Tagle.

OFICIO. — Remite nómina inscritos.—S. J. L.—Adjunto remito a US. la nómina de los ciudadanos inscritos hoy 5 de Noviembre en los registros de la Comuna de Ñuñoa, que dan un total de treinta, correspondiendo doce a la tercera subdelegación rural y diez y ocho a la cuarta subdelegación.—Ñuñoa, 5 de Noviembre de 1923.—Alfredo Ruiz Tagle, presidente".

AUTO.—Santiago, diecisiete de Noviembre de mil novecientos veintitrés. — Publíquese en "La Nación", a cuyo efecto remítase una copia autorizada de esta lista con los inscritos enumerados en el oficio adjunto ante la junta inscriptora de la comuna de Ñuñoa, subdelegación 3.a y 4.a—Humberto Trucco.—M. J. Lira, secretario."

Conforme.—Santiago, veintiocho de Noviembre de mil novecientos veintitrés.

COPIA

Certifico que la copia que se ordena dar, es como sigue:

"Nómina de los ciudadanos inscritos en el día nueve de Noviembre en la sección 2.a de la 5.a subdelegación rural.

1 Barrenechea Naranjo Manuel J., médico, Pedro Valdivia 1235.
2 Andwanter Merino Guillermo, médico, Pedro Valdivia 229.
3 Cortés Marín Luis Alberto, militar, Manuel Montt 1463.
4 Fabres Fuenzalida Alberto, corredor, Providencia 2351
5 Fabres Pinto Alberto, estudiante, Providencia 2359.
6 Fabres Pinto Raúl, estudiante, Providencia 2359.
7 Del Solar Contreras Enrique, militar, José M. Infante 815.
8 Adrián Villalobos Vicente, comerciante, Manuel Montt 97.
9 Bouillet Daumont Filiberto, constructor, Miguel Claro 715.
10 Guevara Silva Tomás, profesor, Providencia 1153.
11 Cabrera Montalva José Luis, dentista, San Luis 240.
12 Vergara Ruiz José Ignacio, militar, Manuel Montt s|n.
13 Zavala Ulloa Arturo, abogado, Manuel Montt 103.
14 Vergara Gálvez Manuel, militar, Antonio Varas s|n.
15 Barra González Arturo de la, comerciante, Av. Salvador 1284.
16 Valenzuela Labbé Miguel Angel, comerciante, Av. Leopoldo 1876.
17 Vivar Carrasco Cipriano, constructor, Antonio Varas 242.
18 Barros Casanueva José, estudiante, Pedro Valdivia 122.
19 Doren Bolívar Guillermo, arquitecto, Pizarro 1551.
20 Parada Benavente Guillermo, militar, Antonio Varas s|n.
21 Maira González Blas, abogado, Miguel Claro 1027.
22 Maira González Manuel A., abogado, Miguel Claro 50.
23 Zúñiga González Galvarino, militar, José Miguel Infante s|n.
24 Kirsten Oebrich Ricardo, dentista, Av. Concepción 60.
25 Salas Herrera Carlos, abogado, Avenida Salvador 970.
26 Bueno Cruz Porfirio Germán, empleado, Manuel Montt 909.
27 Espinosa Martínez Jorge, empleado, Pedro Valdivia 1370.
28 Luco Rojas Gustavo, militar, Escuela de Caballería.
29 Muñoz González José Norberto, zapatero, Providencia 1991.
30 Lazcano Lazcano Benjamín, empleado, Román Díaz 38.
31 Viaux Aguilar Ambrosio, militar, Grupo Escala.
32 Torres Hevia Héctor, militar, Grupo Escala.
33 Gorkens Sol Gustavo, contador, Manuel Montt 1707.
34 Ovalle Dávila Adolfo, empleado, Providencia 3232.
35 Bravo Salazar Julio Enrique, comerciante, José Manuel Infante 371.
36 Tiska Castellano Jorge, ingeniero, Padre Mariano 127.
37 García Cruz Ignacio, empleado, Manuel Montt 3941.
38 Valenzuela Ubilla Alberto, comerciante, Providencia 2186.
39 Valenzuela Concha Clodomiro, zapatero, Providencia 1225.
40 Marín Guzmán Orlando, comerciante, Diego Velásquez 95.
41 Pérez de Castro Gutiérrez Amaro militar, Escuela de Caballería.
42 Oteiza Flores Fidel, comerciante, Pedro Valdivia 27.
43 Sepúlveda Urzúa Ismael, industrial, Caupolicán 648.
44 Salinas Bravo Eduardo, industrial, Providencia 1537.
45 Cruzat Vera Carlos, arquitecto, Pedro Valdivia 2005.
46 Campos Briones Luis, peluquero, Providencia 1414.
47 Leyton Sepúlveda Hernán, militar, Escuela de Caballería.
48 Lillo Luco Enrique, corredor, Pedro Valdivia 721.
49 Espina Hevia Santiago, empleado, Prado 1153.
50 Rivera Concha Augusto, comerciante, Providencia 1992.
51 Wittmann Navia Emilio, estudiante, Providencia 2836.
52 Torres Bravo Luis Aníbal, carpintero, Pedro León Gallo 521.
53 García Maldonado Servando, comerciante, Salvador 885.
54 León Cáceres Pedro Custodio, comerciante, Pedro León Gallo 411.
55 Améstica Pérez Camilo 2.o, pintor, Providencia 810.
56 Gómez Rojas Ruperto, comerciante, Pedro Valdivia 1990.
57 Ariztía Bezanilla Alberto, empleado, Lo Bravo.
58 Molina Vásquez Luis, mecánico, Pedro Valdivia 496.
57 Ariztía Bezanilla Alberto, empleado, Lo Bravo.
58 Molina Vásquez Luis, mecánico, Pedro de Valdivia 496.
59 Cohl Lizana Eduardo, empleado, Miuel Claro 1060.
60 Contreras Guzmán Juan, barnizador, Pedro León Gallo 445.
61 Contreras Rojas Herminio, empleado, Providencia 2926.
62 Pierattini Montilluppi Luis, comerciante, Manuel Montt 511.
63 Gutiérrez Torres Juan, mecánico, Santa Beatriz s|n.
64 Morgado Madariaga Cantalicio, comerciante, Pérez Valenzuela 13.
65 Villablanca Romero Víctor H., comerciante, Manuel Montt 512.
66 Anulado.
67 Donoso Navarrete Julio, empleado, Pedro Valdivia 49.
68 Pérez Ríos Romilio, empleado, Pérez Valenzuela 102.
69 Ramírez Donoso Manuel, estucador, José Manuel Infante 912.
70 Gallardo Rodríguez Humberto empleado, Providencia 1664.

Providencia, 9 de Noviembre de 1923.

OFICIO.—Providencia, 9 de Noviembre de 1923.—Nos permitimos poner en conocimiento de US. que hoy se reunió, a la una P. M., la junta inscriptora de esta comuna, con asistencia de los miembros infrascritos, habiendo funcionado hasta las cuatro de la tarde. Se inscribieron.—Incluímos a US. la nómina de los ciudadanos inscritos.—Dios guarde a US.—Carlos Larraín Claro.—Arturo Fuenzalida H.—Horacio Fabres.—Juan A. Alvarado.—Ricardo Lyon.—Una firma ilegible.

Al señor Juez de Letras de turno en lo Civil de Santiago.

AUTO.—Santiago, diecisiete de Noviembre de mil novecientos veintitrés. — Publíquese en "La Nación", a cuyo efecto remítase una copia autorizada de esta lista con los inscriptos ante la junta inscriptora de la comuna de Providencia.—Humberto Trucco.—M. J. Lira, secretario".

CONFORME.—Santiago, veintitrés de Noviembre de mil novecientos veintitrés.

REGALO
: DE :
Año Nuevo

$ 32,000.00

Para el Sorteo del 29 de Diciembre CON UN PREMIO MAYOR DE

$ 15,000.00

Al alcance de todo el mundo

$ 10 el Entero y
$ 2 el Quinto

AGENCIAS EN TODA LA REPUBLICA

Liga Protectora de Estudiantes Primarios

SANTIAGO, HUERFANOS 1372

D-28

TELAS DE ALAMBRE

De bronce fosforado en los números 80, 90, 100, 110, 120, 180, 220, para Molinos y toda clase de Industrias.
Acaba de recibir:

GUILLERMO SEEMANN
ROSAS N.o 1119, CASILLA 1964
SANTIAGO

Unico en su clase por sus habitaciones higiénicas y frescas para los calores del verano

BRISTOL HOTEL-Santiago
MAPOCHO 1114, FRENTE ESTACION

Hotel muy apropiado para los viajeros que pasan a los balnearios del Sur y Norte. Se habla los principales Idiomas.
Propietario: Francisco Pujol

MAQUINAS LIMPIADORAS

Para limpiar y purificar trébol
RECIBIO:
GUILLERMO SEEMANN
ROSAS 1119. — CASILLA 1964 — SANTIAGO

SPLENDID - HOY: 6.30 y 9.45

DIRECCION MAX GLUCKSMANN. — HUERFANOS 1048. — TELEFONO 2815

Las toilettes de Paquín para

1924

No olvide que el Splendid es el único teatro central que dará "La Herida".

Ultimas exhibiciones del sublime drama pasional de KISTEMAEKKERS

"LA HERIDA" $3

última y suprema creación de la divina

BERTINI

HOY — ESPECIAL Y NOCHE — HOY

POLITEAMA

La adaptación de la célebre obra de los hermanos ALVAREZ QUINTERO:

"LA REINA MORA"

Unica cinta legítima.

ODEON

El drama pasional de KISTEMAKERS.

"LA HERIDA"

por la divina BERTINI.

ELECTRA

PLATEA $ 1

Gran estreno

"EL PRINCIPE MENDIGO"

Creación del trágico SESSUE HAYAKAWA.

AVENIDA

6.30 HOY 9.30

Despedida de Chile del Cow-boy gigante, quién actuará en PERSONA

ART ACORD

Llegará al Teatro montando la famosa yegua

"LA CHILENITA"

(Graciosamente facilitada)

Efectuando en plena Avenida Vicuña Mackenna, las más arriesgadas y difíciles proezas.

Además, Tarde y Noche, Estreno

LA SENDA DEL OREGON, FINAL

MAÑANA: ESTRENO DE LA OBRA DE VICTORIANO SARDOU, RABAGAS, O BIEN

SU MAJESTAD LA MUJER

PROTAGONISTA

ELENA MAKOWSKA

La hermosa y elegante Estrella polaca. Recordada interprete del "Coche N.o 13".

DOMINGO

Fca. BERTINI

—: EN :—

"LA HERIDA"

El drama de una mujer enamorada.

ESPECTACULOS:

Aurelio Valenzuela B. y Cía.

SETIEMBRE

HOY: PLATEA: $ 1.50

LA Marca del Amor

Esmeralda y Brasil

FROU-FROU

HOY: VERMOUTH Y NOCHE

En el Esmeralda

Continúa el éxito ruidoso de la reina de las cupletistas

Teresita Zazá

Entre otras canciones, cantará el cuplé coreable.

Hay que ver

DOMINGO:

Francisca Bertini

— EN —

"La Herida"

MAÑANA

ESTRENO COMICO

HOOT GIBBSON en EL MALA LECHE

Teatro Santiago

Hoy, en función nocturna, será estrenada la notable comedia en 3 actos de don Ramón Fernández Mato, titulada "Muros de oro", dicha función será en honor del galán joven Estéban Serrador-Marí.

En la vermouth social, de las 6,15 P. M. tendrá lugar la última representación de la comedia en cinco actos "¡Calla, corazón!", que tanto éxito ha obtenido entre nuestras familias.

Teatro La Comedia

La tiple cómica Encarnita Valle, ha continuado actuando en esta sala con una aceptación, franca, pues el público ha sabido ver en ella a una de las más felices intérpretes del género chico. Posee juventud, voz agradable y una simpatía extraordinaria.

Su interpretación de "La Chicharra", resulta muy original y divertida, por lo que puede considerarse como una verdadera creación de la simpática tiple cómica mencionada.

Para la función vermouth de esta tarde se anuncia la reprise de la hermosa zarzuela "Alma de Dios", que tiene en los elementos de Joaquín Valle unos intérpretes afortunados.

La función nocturna se hará con "La Chicharra", obra que, como decimos, más arriba, es de gran lucimiento para la tiple cómica señorita Valle y del actor cómico Joaquín Valle, hijo.

Además, se estrenará la bonita zarzuela "La reina de las tintas", obra que ha constituído siempre un grande éxito para las primeras partes de la compañía.

Opereta en el Coliseo

Anoche la hermosa opereta "La princesa de las Czardas", llevó un numeroso público al Coliseo, que premió con ruidosos aplausos la labor eficiente, de las principales figuras, de las que sobresalieron las tiples señoritas Larini, y Cortadellas.

La señorita Larini, en el rol básico de la obra, supo desde el primer momento cautivarse al público, interpretando a Silvia Varescu, con absoluta propiedad y dominando con su hermosa voz la partitura del maestro Kallmann.

La Condesita Stassi, otro de los papeles centrales de la obra estuvo a cargo de la simpática tiple cómica Cortadellas, artista que supo sacar partido de él, gracias a su talento y sus reconocidos recursos escénicos. La señorita Cortadellas se hizo premiar también del público con nutridos aplausos.

El señor Gironella correctísimo y discreto en su papel de Edwin, Jarque y Retes, muy acertados.

Hoy se presentan dos hermosas zarzuelas, "Las bribonas", en un acto y "Marina", protagonizada esta última por Amalia del Valle y el tenor Gironella.

TEATRO SANTA LUCIA

HOY VIERNES 28

La sublime comedia

LA INCOGNITA EN SU CASA

por la genial estrella

Catalina Mac Donald

Bailes en el intermedio y final.

PLATEA: $ 2.00

TEATRO SANTIAGO

EMPRESA ERNESTO BOUQUET

Compañía Española de Comedias Modernas Serrador-Marí

HOY VIERNES 28 de DICIEMBRE

Vermouth a las 6.15.

CALLA, CORAZON

Noche a las 9.15.

Beneficio del galán joven Estéban Serrador Marí.

Grandioso estreno,

MUROS DE ORO

TEATRO LA COMEDIA

EMPRESA ERNESTO BOUQUET

Compañía de Zarzuelas Española Joaquín Valle

HOY VIERNES 28 de DICIEMBRE

Vermouth a las 6.15.

ALMA DE DIOS

Noche a las 9.15.

PLATEA: $ 3.00

LA CHICHARRA

Estreno:

LA REINA DE LAS TINTAS

Alhambra y Victoria

HOY 6.30 y 9.30

PENULTIMA FUNCION

Sexta jornada de

20 Años Después

"AL PIE DEL CADALSO" (fin)

"EL FALUCHO RELAMPAGO"

Además:

HAROLD LLOYD

en su estreno,

"SE SALIO EL TROLLEY"

TEATRO ESMERALDA

TERESITA ZAZA

El segundo día de actuación de Teresita Zazá en el Esmeralda, ha sido la confirmación de su éxito del día del debut. Su elegancia extraordinaria, su señoril dominio de la escena y lo bien escogido de su repertorio, la han hecho cautivar al público.

Hoy estrenará el cuplé "La montería", conocido entre nosotros con el nombre de "Hay que ver", y que es una de sus más aplaudidas creaciones. Luce en ella un verdadero traje bataclanesco.

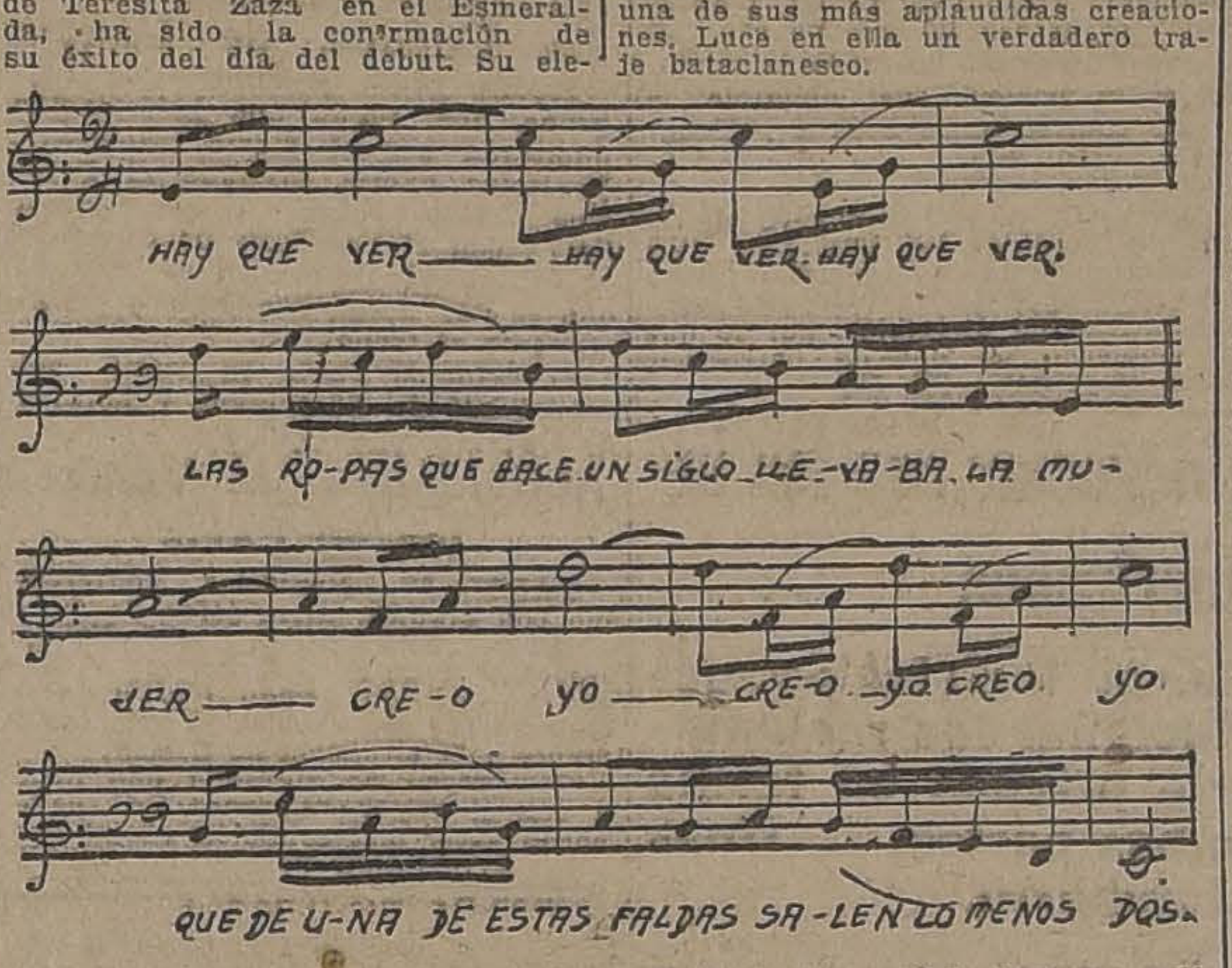
HAY QUE VER — HAY QUE VER HAY QUE VER.
LAS RO-PAS QUE HACE UN SIGLO LLE-VA-BA LA MU-
JER — CRE-O YO — CRE-O YO CREO YO
QUE DE U-NA DE ESTAS FALDAS SA-LEN LO MENOS DOS.

El cine estrenará la hermosa película social "Frou-Frou", que conmueve con la historia de una esposa que se dejó arrastrar por el despecho y quiso pagar con la misma moneda la infidelidad de su marido.

M U S I C A

MARIA S. DE LARIOS

Su último concierto

En los precisos momentos en que la capital rendía el más entusiasta y justo homenaje al Jefe del Estado, nuestra sociedad rendía en la tarde del Lunes último, en el Club de Señoras, el más caluroso aplauso a nuestra compatriota señora María S. de Larios, quien con su potente, cálida y hermosa voz, nos confirmó cuanto en elogio de ella ya se había dicho.

El concierto a que nos referimos fué el más completo triunfo para esta artista, que no sólo conquista por sus cualidades vocales, como por el sentimiento para interpretar lo que canta y simpatía que irradia de toda su persona.

Aún al hacernos oir trozos tan difíciles como la romanza de "Andrea Chénier" **"La mamma morta"** — y que aún nos parece oir a la inolvidable Gilda Dalla Risa — la señora de Larios reveló toda la capacidad de su voz, magnífica entonación y facilidad para modular. También debemos recordar en forma especial, el éxito que tuvo en el aria de "La fuerza del destino". **Me pellegrina e d'orfona**; y el vals final de la opereta "Eva", que a instancias reiteradas de la numerosa concurrencia hubo de cantar.

La acompañó al piano, en forma cuidadosa, el señor Roberto Puelma.

Interesará a cuantos siguen con atención el desarrollo del arte lírico en nuestro país, conocer algunos datos sobre la joven cantante, que motiva este comentario.

Hace más o menos cinco años, la señora de Larios empujada por una irresistible vocación por la música —por la que se inclinara siendo aun muy pequeña— inició sus estudios con el Maestro y profesor del Conservatorio, señor Claudio Carlini; los continuó con el sub-Director del Conservatorio Nacional de Música, señor Giarda. Ambos profesores auguraron a la inteligente alumna muchos triunfos si continuaba estudiando con la dedicación de que ya daba muestras. Desde hace más o menos quince meses, estudia con el Profesor señor Giozzalvini, para quien— se lo hemos oído a ella misma— tiene palabras de gratitud y admiración: la primera por el celo que gasta al enseñar, y la segunda porque fué él quien encaminó sus estudios como soprano dramática.

La primera vez que se presentó en público la señora de Larios, fué ante una audición celebrada en "El Mercurio", en la cual cosechó muchos aplausos.

Si encuentra la cooperación de nuestra sociedad y del Gobierno, irá a Europa para perfeccionar su arte y darnos un título más de prestigio arte el extranjero.

NOTICIAS CINEMATOGRAFICAS

SPLENDID

"La herida", por Francisca Bertini.—Tanto en la especial, a las 6.30 P. M., como en la nocturna en función completa, a las 9.45, se efectuarán, al precio corriente de tres pesos la entrada, dos últimas exhibiciones de la obra maestra de Henry Kistemaekers, "La Blessure", adaptada al cine en forma magistral por la Unión Cinematográfica Italiana, bajo el título de "La herida", emocionante y bellísimo drama pasional en el que hace su última y más admirable creación artística la gran actriz pasional italiana de belleza incomparable, Francisca Bertini.

La herida que tarde o temprano alcanza al corazón humano, sea el que fuera, esas heridas que el amor abre y que jamás se cicatrizan si no viene en su auxilio el bálsamo salvador, que no es otra cosa que ese mismo amor, esas heridas que debe soportar todo ser, son las que dan el tema del argumento de esta bellísima obra de Kistemaekers. La pena que corroe, que hace estremecer de angustias, flota en aquella figura central de toda la película, es Raimunda, la heroína de la historia de amor más vibrante y apasionada, la que hace ver hasta dónde esa herida puede significar dolor y muerte...

Por especial encargo de la empresa del Splendid, recordamos a nuestros lectores que "La herida" solamente será exhibida en el centro por el Splendid.

En la selecta, a las 5.15 P. M., se exhibirá el intenso drama de pasión, aventura y audacia, titulado: "Entre hombres", por la lindísima Alma Rubens y el genial gran actor dramático Lon Chaney.

AVENIDA

"La senda del Oregón". — A pedido de varias familias este cine presenta en sus funciones el final de la serie "La senda del Oregón", que debía estrenarse la próxima semana. Art Accord, el personaje central, que ha realizado toda clase de proezas durante el trasurso de la obra, llega por fin a alcanzar su ideal, a la vez que triunfa en forma aplastante sobre todos sus enemigos y los contrarios de la causa que él defendía. Luisa Lorraine, la simpática actriz que ha secundado en forma admirable las aventuras de Accord, tiene también su premio. Finalizará el espectáculo con la divertida comedia por Peté Morrison, titulada: "Camino del hogar".

SALA IMPERIO

Una creación de Viola Dana. — Cullen Landis es un galancito que empezó su carrera de ascensos interpretando con habilidad y conciencia un importante papel en el drama "La vuelta al nido", y que, de entonces acá ha ido, gracias a su talento, conquistando nuevos triunfos y haciéndose adjudicar mejores roles hasta hoy, en que lo vemos ya transformado en un galán joven completo en su perfección escénica y con mucho cartel. Este buen actor, con la elegante rubia Ariline Pretty y la figura conocidísima de Viola Dana, la protagonista, componen el elenco principal de la interesante comedia dramática "Amor en las sombras", que la Sala Imperio presentará en sus secciones de hoy Viola Dana, en esta cinta toma sobre sí la responsabilidad de un papel de esos que en la iniciación de una obra, durante toda la exposición, parecen no ser más que un detalle débil de la trama; un rol humilde, como quien dice, que poco a poco va interesando al espectador y cobrando trascendencia hasta el momento en que el público se da cuenta de que es ese el verdadero protagonista; ese personaje en el que descansa el capricho del desenlace, el que ha sido origen y motivo de la trama, el que apasiona y levanta en sí toda la emoción de la obra.

BRASIL

"Frou-Frou". — En las dos funciones de hoy de este teatro se estrena la sentimental película alemana "Frou-Frou", que ha sido un completo éxito del cine sentimental.

"Frou-Frou" es la novela de una esposa que abandona el hogar por despecho, creyendo infiel a su marido y decidida a pagarle con la misma moneda.

Es un drama fuerte y de gran fondo moral, pero su visión no es recomendable para menores de edad, que ignoran las miserias de la vida de las pecadoras. Este mismo drama se dará hoy en el Esmeralda.

SETIEMBRE

"La marca del amor", la conmovedora vista Universal por Roy Stewart se estrena en las dos funciones de hoy. Es la historia de una mujer que dió una suprema prueba de amor para convencer al hombre a quien quería de la sinceridad de su pasión.

FRANKLIN

"Una noche de terror".—En vista del indiscutible éxito de esta magna producción de David W Griffith, hoy la repite este teatro en ambas funciones, a precios rebajados.

ALHAMBRA Y VICTORIA

La penúltima de "Veinte años después". — La hermosa película caballeresca "Veinte años después", que en forma tan interesante continúa la leyenda de "Los tres mosqueteros", está ya para terminar, pues los capítulos que preparan el desenlace son los que estos cines darán a conocer en sus funciones de hoy. Estos capítulos comprenden la jornada sexta y llevan los títulos de Al pie del cadalso (fin) y El falucho relámpago, que son ambos de nutrida aventura, de acción culminante y de gran emoción. En ellos, después de haber fracasado en su loca tentativa de salvar la cabeza del Rey Carlos I, vemos a los cuatro mosqueteros abordar la costa francesa, escapándo definitivamente a la venganza de Mordaunt, separarse para seguir por caminos diferentes su distinta actuación en la política interna. Con este espectáculo va también un estreno de Harold Lloyd, la graciosa comedia "Se salió el trolley".

REPUBLICA

"La reina mora". — A raíz del brillante éxito que obtuvo ayer en el estreno presentado por la Sala Imperio, el República estrena a su vez "La reina mora", esta primorosa producción del cine español, obra realmente extraordinaria, que han puesto en escena sus mismos autores, los aplaudidos saineteros andaluces, Serafín y Joaquín Alvarez Quintero.

La interpretación es de la famosa tiple Carmen de Córdoba, actuando también Francisco Cejuela, María Comendador, José Montenegro, etc.

La película será exhibida con la propia música del maestro Serrano.

IRIS

"El vencedor". — Hoy estrena este teatro en las funciones de tarde y noche la superproducción Universal Pictures titulada "El vencedor", interpretación de Herbert Rawlinson y Dorothy Marners.

POLITEAMA

"La reina mora".— Por segunda vez y a precios populares este teatro ofrece el imponente artístico español "La reina mora", la galana obra de los Quintero llevada a la pantalla por los mismos autores, hermosa producción de la Atlántida Film de Madrid.

ELECTRA

"El príncipe mendigo". — Esta creación de Sessue Hayakawa la presenta en estreno en las funciones de especial y noche este concurrido cine de la calle Catedral. Para mañana anuncia la película española de gran cartel "La verbena de la paloma".

MINERVA

"La reina mora". — Con la primicia de estreno en el barrio hace hoy sus funciones de especial y noche esta concurrida sala. "La reina mora" constituye una notable producción del arte español; esta película es una exacta adaptación de la zarzuela de los Hnos. Alvarez Quintero; en ella se puede admirar Sevilla y sus populares barrios de Triana y la venta de la Eritada, interpretada por Córdova y otros artistas que descuellan en el arte español. Para finalizar el programa se dará una cómica por Harold Lloyd.

IMPERIO

HOY 6.30 y 9.40

Una buena película, que es comedia dramática intensa y amena, interpretada totalmente por artistas jóvenes y prestigiados.

AMOR EN LAS SOMBRAS

por CULLEN LANDIS, ARLINE PRETT, y

VIOLA DANA

MAÑANA:

Vea usted una película efectivamente bellísima, que le recomendamos de veras:

JURE AMARLO SIEMPRE: LO JURE ANTE LA CRUZ

— POR —

JORGE WALSH

— Y —

MIRIAM COOPER

ODEON

"La herida", de Francisca Bertini.—En sus funciones especial y noche de hoy, 6.30 y 9.30, respectivamente, estrenará esta concurrida sala la última y más grandiosa creación de la gran actriz italiana Francisca Bertini, producción que se titula "La herida" y que es la fiel adaptación de la célebre novela del gran escritor Kistemeakers.

MUNDIAL

"Alma negra", episodios 1-2-3.— Una serial de grandes emociones y misterios, amor, aventuras, encapuchados, magia china y toda clase de peligro es el estreno que exhibirá en sus funciones de especial y noche de hoy este cine. Su protagonista Joe Ryan (El Cicatriz) supera a Eddie Polo, vence a todos los Art Accord y se burla a cada paso de la muerte.

SELECTA

"La bestia humana". — Para sus funciones de especial y noche de hoy anuncia este cine una producción dramática de singular exotismo, en la que trabajan únicamente negros, mulatos secundados por negritos de cuerpos esculturales, titulada "La bestia humana".

NOVEDADES

"El prisionero de Zenda".—En las secciones de especial y noche de hoy reestrena este cine del barrio Portales la extraordinaria producción de la Metro-Classic 1923, titulada "El prisionero de Zenda", filmada bajo la experta dirección del célebre metteur en scene Rex Ingram e interpretada por Bárbara La Marr, Alyce Terry y Lewis Stone.

ATENAS

La última función de "Fortuna fantasma"— En las secciones de hoy de esta sala se pondrá fin a la exhibición fantasma", en la que el público ha tenido oportunidad de admirar un argumento raramente interesante.

Las funciones de mañana Sábado iniciarán la exhibición de la original novela de aventuras, de experiencias científicas y de alta magia, titulada "Alma negra", cuyo primer rol corre a cargo de Joe Ryan (Cicatriz). Con ella se presentará el estreno sensacional "Sonriendo al peligro".

PROVIDENCIA

La Bertini.—La aceptación entusiasta que siempre tienen en el público las producciones interpretadas por Francisca Bertini ha determinado a la empresa de este teatro a repetir hoy una de las películas que son trabajo nuevo de la célebre artista italiana y que al mismo tiempo significan grandes creaciones de arte moderno. Nos referimos a "La esfinge", obra intensa, humana y de poderosa emoción, que es una de sus creaciones más brillantes y recientes.

IMPERIAL

Una obra intensa que con razón ha apasionado al público, tanto por su emoción propia, como por la que le suman la magnificencia imponente de su escenografía y los grandes cuadros de conjunto que presenta, es "Los muertos no hablan", interpretación sobresaliente de dos artistas de grandes condiciones: Catherine Calvert y Percy Marmont.

Este fotodrama será exhibido hoy por el Imperial en especial y en nocturna.

SANTA LUCIA

"La incógnita en su casa", el delicioso romance protagonizado por la más linda de las estrellas del arte mudo, Catalina Macdonald, constituye el programa de esta noche en este concurrido cine al aire libre.

Mañana en la tarde baile a grande orquesta y en nocturna "Quién fuera estrella".

DIECIOCHO

"Noche de terror". — Exhibe nuevamente hoy este teatro la obra maestra de David W. Griffith, la obra de grandes emociones y terror, titulada "Una noche de terror", en la que intervienen los nuevos actores Carold Dompstey y Henry Hull.

AVENIDA MATTA

"El campeón de su honor". — En especial y noche anuncia para hoy este teatro, preferido por las familias del barrio, el estreno de la superproducción Paramount titulada "El campeón de su honor" creación del genial actor Charles Ray.

AVENIDA MATTA. — Especial y noche, estreno "El campeón de su honor".

PROXIMOS ESTRENOS

"El círculo blanco", de Mauricio Tourneur, y "Aladino y la lámpara maravillosa", estrenos de mañana del Splendid. — Dos notables estrenos ofrecerá el Splendid en sus funciones de mañana Sábado: "El círculo Blanco", producción extraordinaria del célebre director Mauricio Tourneur, editada por la Paramount, cuyo argumento es adaptación de una novela clásica de Robert Louis Stevenson y se desarrolla alrededor de las actividades de los Carbonarios Italianos, y especialmente se refiere a las terribles venganzas que éstos ejercen sobre los que hacen traición a su causa. Interpreta el rol protagonista la linda Janice Wilson, secundada por el genial Wesley Barry, alias Canillita, quien como siempre realiza una destacada y simpática labor artística. La obra se desarrolla en Londres y en un hermoso e imponente castillo medioeval de Escocia.

Junto con esta vista se estrenará una notable cómica Chester, titulada "Aladino y la lámpara maravillosa", parodia cómica de este célebre cuento, en cuya interpretación figura el inteligente actor de 12 años Joe Rock, el popular monito Morisqueta, un feroz león, guardián de la lámpara, y por último los "gatitos sabios" de esta vista.

"Su majestad la mujer". — Mañana estrenará el Avenida este nuevo exponente latino, basado en la célebre obra satírica de Victoriano Sardou, "Rabagas". El personaje en juego es un abogado, cuyo afán único es conquistar renombre, para cuyo efecto se desata en ataques contra el gobierno, haciendo resaltar la necesidad de revolver toda la sociedad para dar cima a sus proyectos de armonía y justicia social. En aquel pequeño Estado, él se siente oprimido por la tiranía del Príncipe Regente; hay necesidad, pues de derribarla del poder. Muchos incautos van cayendo en el partido reformista, y feliz Rabagas cree ya dominar la situación, cuando surge de improviso una mujer que le tuerce todo su plan ¿Cómo? Es preciso ver quién es Elena Bounth, la viuda de un célebre diplomático americano, que ha llegado a Mónaco a descansar. ¿Qué ocurre, en presencia de este nuevo personaje, que va también a ese sitio atraído por secretos designios? He aquí la base de esta notable comedia, de palpitante actualidad que tiene por intérprete a la bellísima estrella Elena Makowska.

"Corazones hambrientos", la gran Goldwyn del Domingo en el Brasil. —La famosa casa Goldwyn conquistará un nuevo triunfo con "Corazones hambrientos", la extraordinaria película que la Universal Pictures Corporation estrenará el Domingo en el Brasil y el Martes en los teatros Setiembre y Esmeralda. Bryant Washbunr y Elena Ferguson son los protagonistas.

"El mala leche", por Hoot Gibson.— Una obra distinta de todas las demás que hasta ahora ha hecho Hoot Gibson es "El mala leche", que se estrenará mañana en los teatros Setiembre y Esmeralda.

Hoot no es aquí el cow-boy garrido, sino un marinero enrolado a la fuerza y enviado a maniobras a la China. El se había metido en la marina nada más qeu por arrancar de un suegro feroz; pero ni por un momento le había pasado por la mente la idea de separarse cuatro años de su chiquilla y pasar mil pellejerías en tierras remotas, entre compañeros muy brutos y pitadorcitos.

PROGRAMAS DE HOY

IMPERIO. — Tarde y noche, Amor en las sombras, por Viola Dana.

ALHAMBRA Y VICTORIA. — Tarde y noche, penúltima función de Veinte años después.

AVENIDA. — Tarde y noche. — "La senda del Oregón, fin. "Camino del hogar", por Pete Morrison.

REPUBLICA. — Tarde y noche, La reina mora, por Carmen de Córdoba.

ATENAS. — Tarde y noche, fin de Fortuna fantasma.

COLISEO NACIONAL

Compañía de Operetas Retes-Jarque

HOY 9.30

La zarzuela en 1 acto y 5 cuadros.

LAS BRIBONAS

— Y —

MARINA

PLATEA: $ 3.00

Localidades en venta en "LA GOLETA".

TEATRO AMERICAN CINEMA

"SELECT JAZZ-BAND FEERIE"

Hoy Viernes 28 de Diciembre de 1923, hoy

VERMOUTH 6.30. NOCHE 9.30

Grandioso y colosal programa. Grandes sorpresas y varios debuts.

El espectáculo más atractivo que hay en Santiago.

¡LINDAS CHIQUILLAS!

PLATEA: CUATRO PESOS

PROVIDENCIA. — Hoy, La esfinge, por la Bertini.

IMPERIAL. — Tarde y noche, Los muertos no hablan.

SPLENDID. — Hoy, 6.30 y 9.45, La herida, de Henry Kistemaeckers, por Francisca Bertini; 5.15, Entre hombres, por Alma Rubens y Lon Chaney.

ODEON. — Especial y noche, La herida, por Francisca Bertini.

MUNDIAL. — Especial y noche, Alma negra, episodios 1, 2 y 3.

SELECTA. — Especial y noche, La bestia humana.

NOVEDADES. — Especial y noche, El prisionero de Zenda.

IRIS. — El vencedor, por Herbert Rawlinson.

MINERVA. — Tarde y noche, La reina mora y cómica por Harold Lloyd.

POLITEAMA. — Especial y noche, La reina mora.

ELECTRA. — El príncipe mendigo, por Sessue Hayakaka.

EXCELSIOR. — Nocturna, tercera función de La banda de los ratones grises, por Emilio Ghione.

"LA NACION"

VALOR DE LAS SUSCRICIONES

Anual	$	60.00
Semestral		32.00
Trimestral		17.00
Extranjero		120.00

"LOS TIEMPOS"

VALOR DE LAS SUSCRICIONES

Anual	$	45.00
Semestral		24.00
Trimestral		13.00
Extranjero		120.00

LAS SUSCRICIONES PARA 1924 SE ENVIAN DESDE LUEGO.

Colchones y Sommiers

A precios convenientes encontrará en la

FABRICA - COPIAPO 333

AL LLEGAR A MAESTRANZA. VENTAS POR MAYOR Y MENOR. EMBALAJES A PROVINCIAS

D-29

REPUBLICA — TEATROS — ALAMEDA

La Reina Mora

Adaptación de la zarzuela.

Audacia y Acero

Drama de aventuras por GLADYS HULETTE.

NOVEDADES

HOY

ESPECIAL Y NOCHE

Ultimas exhibiciones de:

EL PRISIONERO DE ZENDA

Una alianza defensiva entre Francia y Checoeslovaquia

Las gestiones del premier Benes en París. — Líneas principales del Tratado en proyecto.

(Correspondencia cablegráfica de Webb Miller, especial para "La Nación")

PARIS, 27. — Después de 15 días de negociaciones con el Presidente Millerand y el premier M. Poincaré, el premier checoeslovaco, señor Benes, regresa a Praga con el texto de un proyectado tratado de alianza defensiva entre Francia y Checoeslovaquia, que marcará un paso importante en la determinación del equilibrio europeo después de la guerra.

El señor Benes presentará el proyecto al Presidente Masaryk y regresará a París a mediados de Enero para terminar las negociaciones.

El tratado, en sus líneas principales, tendería a mantener el mapa de Europa en la forma que lo fijaron los tratados de Versalles, Saint Germain, Trianon y Neuilly, no permitiría la restauración de los Hohenzollern ni de los Hapsburgo, mantendría la independencia de Austria y acordaría someter mutuamente a arbitraje las diferencias que no pudieran resolver por la vía diplomática.—MILLER (U. P.)

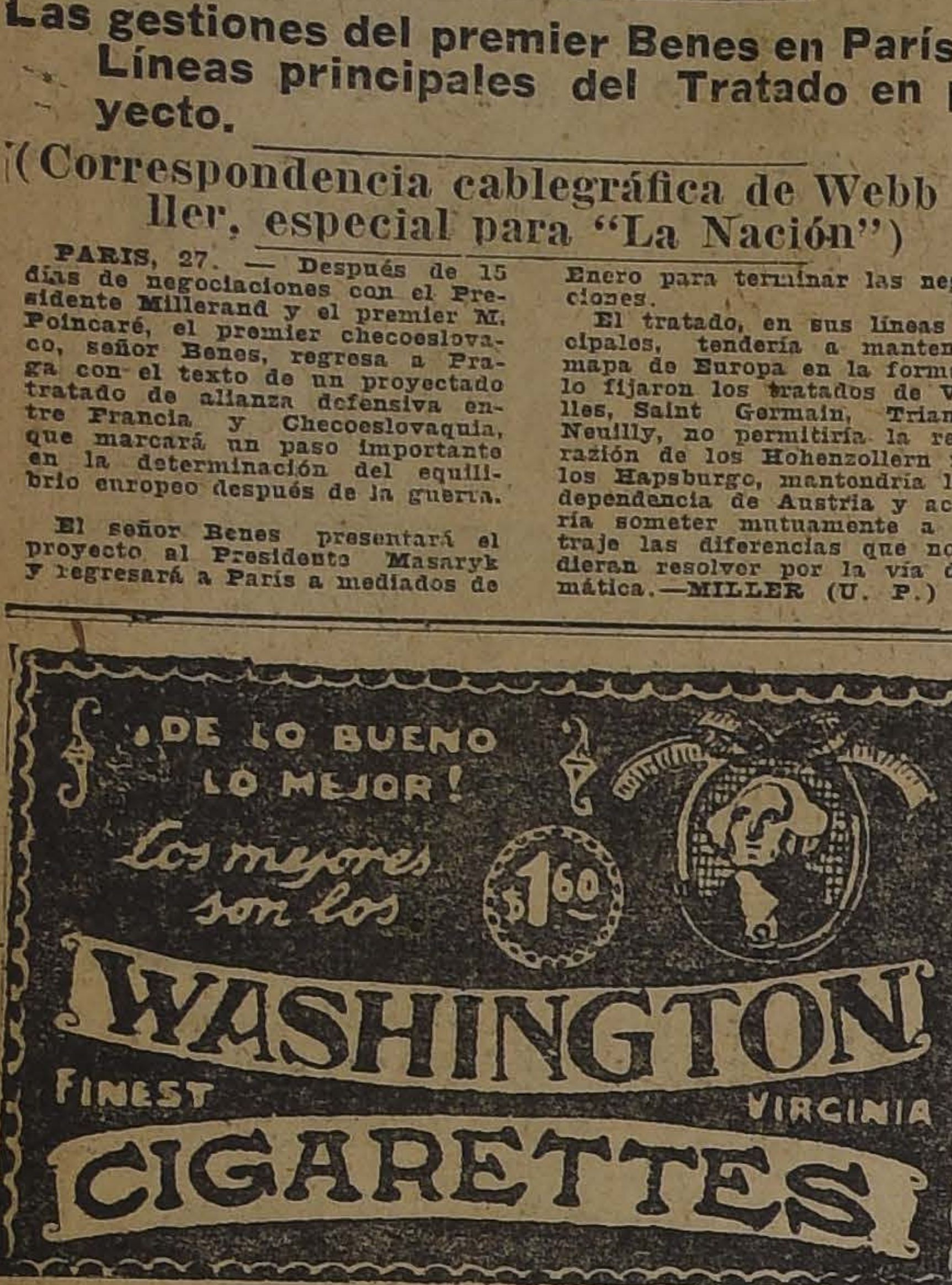

ESPAÑA

Vapor en viaje a Sur-América

CADIZ, 27.—Zarpó con rumbo a Montevideo, Santos y Buenos Aires, el vapor "Catalina", llevando a su bordo 300 pasajeros.—(U. P.)

La mortalidad

MADRID 27. — La estadística demuestra que en España existen mil ochocientos veinte distritos municipales, permanentemente palúdicos, o sea trescientos trece mil doscientas hectáreas.

La mortalidad anual es de dos mil quinientos. El importe de la quinina consumida es de tres millones de pesetas. Los médicos dicen que para sanear los terrenos habría que invertir cincuenta millones de pesetas.—(U. P.)

Los diarios y el acuerdo sobre Tánger

MADRID 27. —Los diarios opinan parcamente respecto de los resultados de la conferencia de Tánger. Solamente "El Liberal" la ha elogiado, considerándolo el tratado como un triunfo de España.—(U. P.)

BARCELONA, 27.—**Se ha instaurado un proceso** en contra del director del periódico "Bosinit", a quien se acusa de ultrajes a la Nación.—(U. P.)

Las comunicaciones aéreas con Buenos Aires

MADRID, 27.—Comunican de Las Palmas que se organiza un gran recibimiento a los aviadores que irán a buscar el lugar a propósito para emplazar los hángares que se establecerán en el trayecto del recorrido aéreo de Sevilla a Buenos Aires.

Esta designación la hará el general Herrera. Las aeronaves que irán a Buenos Aires harán escala en Las Palmas.—(U. P.)

El caso del "Dixmude" y la línea aérea Sevilla-Buenos Aires

MADRID, 27.— "El Diario Universal" coincide con "La Libertad", en declarar que lo sucedido con el dirigible "Dixmude", debe servir de lección para no conceder subvención a la lína aérea Sevilla-Buenos Aires, ya que científicamente se ha demostrado la imposibilidad de estos viajes.—(U. P.)

LA GRAVE CRISIS COMERCIAL ESPAÑOLA

MADRID, 27.— "El Imparcial", continuando su propaganda para que se invierta en España el dinero español, política que han seguido la mayoría de los países después de la guerra, dice que el crecimiento de la deuda se acerca a cuatro mil millones, que influye en la desvalorización de las pesetas, comprometiendo el porvenir de España.

Agrega que todavía es de mayor trascendencia la constante salida de dinero español. Dice, entre otras cosas, "El Imparcial":

"Nos hallamos ante una grave crisis comercial. Disminuye el trabajo, porque el Estado gasta en el extranjero el dinero recaudado. Compramos más de lo que vendemos."—(U. P.)

Grandes nevadas en el interior

MADRID, 27.— Han caído grandes nevadas en varias regiones. Diecisiete trabajadores en las montañas de Aragón, que marchaban a Francia a buscar trabajo, fueron sorprendidos por una nevada, siendo sepultados por la nieve. A varios de ellos no ha podido encontrárseles.—(U. P.)

BARCELONA, 27.—**Llegó el dramaturgo checoeslovaco** Jaroslaw Krapil, director del Teatro Municipal de Praga. Dirigirá la representación de óperas checoeslovacas en el Teatro Liceo.—(U. P.)

BARCELONA, 27.—**Procedentes de Madrid llegaron** a ésta la infanta doña Paz y el príncipe Adalberto. Los recibieron las autoridades y se hospedan en el palacio de los marqueses de Comillas. Mañana se embarcarán para Génova.—(U. P.)

MADRID, 27.—**En diversas partes del país** han ido detenidos comunistas acusados de complot.—(U. P.)

BILBAO, 27.—**Han sido encarcelados** el Conserje de la Casa del Pueblo y en Gerona han sido detenidos los ex-Alcaldes regionalistas Rahola y Tordera y varios concejales que votaron la adhesión al manifiesto del centro de los dependientes de comercio de Barcelona.—(U. P.)

VIGO, 27.—**Un incendio habido hoy** en la Iglesia de Cabral destruyó las imágenes. En la Iglesia de Lalín se robaron objetos valorados en diez mil pesetas.—(U. P.)

SEVILLA, 27.—**Se ha instalado el Consejo de Guerra** para conocer de una acusación de estafa y amenaza, contra el comandante Francisco Souza. Se ignora la sentencia que haya sido dictada.—(U. P.)

SEVILLA, 27.—**Ocho centros obreros** han sido clausurados.—(U. P.)

Informaciones comerciales, por cable

El mercado de metales

NUEVA YORK, 27.—El estaño se cotizó hoy a razón de 47.375 centavos oro la libra para pago al contado.

El cobre se cotizó hoy a razón de 13.125 centavos oro la libra para pago al contado.—(U. P.)

El mercado de cereales

CHICAGO, 27. — Se han fijado hoy los siguientes precios para cereales:

Trigo:

Para entrega en Diciembre, 105 1|8 centavos oro el bushel.

Para entrega en Mayo, 106 5|8 centavos oro el bushel.

Para entrega en Julio, 105 3|8 centavos oro el bushel.

Maíz:

Para entrega en Diciembre, 79 3|8 centavos oro el bushel.

Para entrega en Mayo, 73 5|8 centavos oro el bushel.

Para entrega en Julio, 74 3|4 centavos oro el bushel.

Avena:

Para entrega en Diciembre, 41 5|8 centavos oro el bushel.

Para entrega en Mayo, 44 3|4 centavos oro el bushel.

Para entrega en Julio, 42 1|2 centavos oro el bushel.—(U. P.)

Cotizaciones del cambio

NUEVA YORK 27.—Se han fijado hoy las siguientes cotizaciones del cambio:

Gran Bretaña: dólares por libra esterlina.

Francia, 5,12 centavos oro por franco.

Suiza, 17,47 centavos oro por franco.

Italia, 4,34 centavos oro por lira.

Suecia, 26,36 centavos oro por corona.

Noruega, 14,77 centavos oro por corona.

Dinamarca, 17,75 centavos oro por corona.

Alemania, 24 centavos oro por un trillón de marcos.

Austria, 00,014 1|8 centavos oro por corona.

Checoeslovaquia 72,60 coronas por dólar.

Holanda, 37,88 coronas por dólar.—(U. P.)

Lámparas Eléctricas

EN TODOS LOS ESTILOS, YA SEA DE PIE O PARA COLGAR

Ofrecemos un nuevo y lindo surtido a precios sumamente ventajosos.

Departamento de Electricidad de
MORRISON & Co.
SANTIAGO

Se considera definitivamente perdido el "Dixmude"

Han sido muy comentadas la confusión y tardanza de las informaciones oficiales referentes al dirigible. — Continúa el registro del Desierto.

PARIS 27.—El Ministro de Marina ha comunicado oficialmente que los telegramas que ha recibido aparentemente confirman el hecho de haberse visto al "Dixmude".—(U. P.)

PARIS 27.—El Ministro de Marina ha comunicado que ha recibido un telegrama en que se le anuncia que el "Dixmude" ha sido observado a doscientos kilómetros al Sur de Insalah y que se supone que iba en dirección a Tamrasset.

Una patrulla comandada por los franceses se ha dirigido a Hoggar e inmediatamente ha salido otra patrulla a Hangaim, para seguir a Ahmet, para establecer la presencia del "Dixmude". Llevan instrucciones d eofrecer y prestarle toda clase de ayuda para el caso de que haya aterrizado.

El Ministro agrega que estas informaciones deben aceptarse con reservas.—(U. P.)

PARIS, 27.—El Ministro de Marina dice respecto de las numerosas informaciones sobre haberse visto luces en el cielo a cientos de millas al interior del Continente africano, que aparte de que no son creíbles, son imaginarias.

De Algeciras han partido ocho aeroplanos en busca del dirigible, y han alcanzado a algunas millas al interior de la región de Biskra, pero los reusltados de estas cruzadas de investigación han sido negativos.

De Tunez también han salido aeroplanos hacia la región del Sur de la Tunissia, las que han alcanzado hasta las regiones de Rebya y Cyrenia.—(U. P.)

PARIS, 27. — El Ministerio de Marina declara que el "Dixmude" llevaba a su bordo palomas mensajeras y que el hecho de que ninguna haya regresado demuestra casi con seguridad que el dirible hizo explosión o que fué destruido repentinamente. El Ministro cree que ha ocurrido lo último.

El diario comunista "L'Internationale" ataca a la Marina, acusándola de haber dado noticias falsas sobre el "Dixmude".—(U. P.)

PARIS, 27. — El "Dixmude" debe ser arrastrado por una ligera brisa que sopla desde el Noroeste.

La familia del capitán Ivon, que va a bordo del dirigible como pasajero, recibió una tarjeta postal, fechada el 18 y arrojada desde el globo, en la cual el capitán le dice: "Volamos sobre Ouargla. Todo va bien".—(U. P.)

PARIS, 27. — La prensa hace hondos comentarios sobre la extraordinaria confusión y tardanza de los informes oficiales referentes al "Dixmude" y lamenta que la situación sea hoy tan vaga como hace cinco días.

La estación radiotelegráfica de Bizerta dice que el último mensaje enviado por el "Dixmude" hacía saber que se encontraba a unos 100 kilómetros al Norte de Tougourt.—(U. P.)

PARIS, 27. — Un telegrama procedente de Ouargla anuncia que el Dixmude fué visto a las 8 de la mañana del Miércoles al Sur de In Salah, a 500 millas de distancias de Argel.—(U. P.)

TRIPOLI, 27. — Los aeroplanos militares italianos, han estado excursionando hacia el interior, hasta más allá de la frontera y hasta internándose en el desierto en busca del Dixmude, pero sin resultado alguno.—(U. P.)

PARIS, 27. — En Consejo de Ministro se discutió esta mañana, la situación del Dixmude, considerándosele definitivamente perdido.

El diputado Giraud pedirá en la sesión de esta tarde, de la Cámara, una explicación del Gobierno, ya que las noticias recibidas hasta ahora son contradictorias.— (U. P.)

TUNEZ, 27.—Tres aeroplanos recorren las mesetas desiertas de Matoata, donde se dice que se vieron el Martes algunas luces. En vista de la escasa visibilidad, las investigaciones han sido infructuosas.

El General Robillot, que comanda las tropas del Sur de Túnez dirige las operaciones.—(U. P.)

PARIS 27.— Comunican de Argel que la última vez que se vió el dirigible "Dixmude", fué el 20 en la tarde, cuando pasó sobre Oul-ed-Djellal, a 45 millas de suroeste de Biskra.

Las investigaciones se limitan ahora a un cuadrilátero limitado, al Oeste, opr la línea del ferrocarril de Baskra a Touggourt, al Norte, por el paralelo 35, al Sur por el paralelo 33 y al Este por la frontera tunesiana.

Dos buques de guerra itaianos han salido de Trípoli para coadyuvar a la labor de los buques franceses en el Mediterráneo y aeroplanos italianos tratan también de descubrir al dirigible más llá de Túnez.

Se recuerda que, en el viaje que realizó en el mes de Noviembre, el dirigible fué casi destruído por un terrible temporal que lo azotó en el mar Mediterráneo y que el comandante del globo alcanzó a hacer señales a un buque, comunicándole que la tripulación iba a dejarse caer amparada por los paraídas; pero, finalmente, no hubo necesidad de ello.

Los expertos hacen notar que la aeronave tiene muy poca estabilidad en un temporal. Un oficial de aeronáutica, entrevistado ,manifestó que creía que el comandante podía haber ordenado arrojar los motores, equipaje, cabinas, gasolina y depósitos, transformando el dirigible en un simple globo libre que puede mantenerse drante mucho tiempo.—(U. P.)

PARIS 27.— El Ministerio de Marina anuncia que el último mensaje inalámbrico enviado por el "Dixmude", que se recibió en Bizerta, el Viernes último a las 8 de la noche, fijaba la posición del dirigible a medio camino entre Biskra y Tougourt.—(U. P.)

MADRID, 27.—Con motivo de la posible pérdida del Dixmude, "La Libertad" llama la atención a estos graves riesgos de las travesías transatlánticas en dirigibles, por lo que el Gobierno no debe de patrocinar tales empresas.—(U. P.)

Contra el uso del alcohol industrial

BARCELONA, 27. — En una asamblea de viticultores, en la que estaban representados 260 sindicatos, 23 ayuntamientos y 48 entidades agrícolas, se pidió en robustecimiento de la labor de los sindicatos para que se prohiba el uso del alcohol industrial en los vinos y bebidas.—(U. P.)

MADRID, 27.—**Los socialistas se felicitan** del ingreso de los socialistas argentinos a la Federación Sindical Internacional de Amsterdam.—(U. P.)

ITALIA

Investigaciones para dar con los asaltantes del señor Amendola

ROMA, 27.—Los fascistas niegan haber tenido conocimiento alguno respecto del atentado contra la vida del ex-Ministro señor Amendola.

Se ha ordenado practicar una rápida investigación y se espera que los asaltantes sean arrestados, pues ha podido establecerse el número del Taxi que conducía a los asaltantes y el garage a que pertenece, por medio de la licencia. El automóvil no ha regresado al garage desde el 24.—(U. P.)

El tratado comercial ítalo-ruso

ROMA, 27. — "Il Messagero", declara que la conclusión del tratado comercial italo - ruso, no es aun inminente como se ha venido informando por diferentes conductos.

Sin embargo, existe la esperanza de que serán allanadas algunas dificultades actuales.—(U. P.)

ROMA 27.—**El primer agente egipcio.**—Ha presentado sus credenciales al Rey el primer agente diplomático egipcio Ziamer Baja, quien ha sido acreditado ante el Gobierno del Quirinal.—(U. P.)

Rusia está dispuesta a negociar con los industriales americanos

Si bien no puede repudiar su legislación, estaría dispuesta a solucionar las reclamaciones de la industria privada en forma satisfactoria para ambas partes. — Unas declaraciones de Tchitcherin.

NUEVA YORK, 27. — El corresponsal de "The Christian Sciense Monitor" en Moscou ha entrevistado a Tchitcherin respecto de la forma en que podrían compensarse las pérdidas sufridas por los industriales particulares.

Tchitcherin le declaró que el Gobierno del Soviet no podía repudiar su legislación; pero "que negociaría gustosamente con las compañías americanas interesadas anteriormente en Rusia, con el objeto de salucionar esas reclamaciones en forma que fuera satisfactoria para ambas partes."

Encareció la cooperación de los Estados Unidos a la reconstrucción de Rusia por medio de concesiones en grande escala, agregando que, mientras que Rusia y Siberia contenían inmensas riquezas inexplotadas, solamente los Estados Unidos disponían de capitales suficientes para hacerlas valer. Insinuó la posibilidad de hacer concesiones parecidas a la Chester, si bien el reconocimiento oficial del Gobierno ruso es condición previa e indispensable a la reanudación del contacto económico completo entre ambos países.—(U. P.)

El Rey de Egipto visitará Roma

ROMA, 27. — Se anuncia que el Rey de Egipto visitará Roma, en la próxima Primavera.—(U. P.)

BRESCIA, 27.— **La Navidad fiumena.**— En la Iglesia de Cardonne se ha celebrado un servicio religioso en conmemoración de la Navidad Fiumena, como se llama el aniversario del desalojo de las fuerzas de D'Annunzio, por las fuerzas regulares del Ejército. D'Annunzio permaneció arrodillado durante todo el ceremonial.—(U. P.)

MESSINA, 27.— **Hundimiento de un vapor.**— Se anuncia que el barco "Rosetta", de 90 toneladas, procedente de Nápoles, con un cargamento de pescado, se hundió a causa del temporal, frente a Pizzo Calabro. El maquinista y un pasajero se salvaron en un bote salvavidas. Después de doce horas de lucha se salvó el resto de la tripulación. —(U. P.)

Próximo cosejo de Ministros

ROMA, 27.—El premier Mussolini asistirá el Domingo al Consejo de Ministros. La prensa deplora unánimemente la agresión de Amendola.—(U. P.)

FLORENCIA, 27.— **El frío.**— La ciudad sufre actualmente una ola de frío. La temperatura se encuentra bajo cero.—(U. P.)

ROMA, 27.— **Las elecciones.** — "La Tribuna anuncia semi-oficialmente que la impresión que deja el censo electoral, indica que el Premier Mussolini no se atrevería a determinar que se convocará a elecciones. Sobre nuevas elecciones nada se ha resuelto aún.

Mussolini, en el caso de que resolviera reabrir la Cámara, probablemente ello ocurriría en Febrero, para la discusión de los presupuestos, entonces las elecciones se realizarían en Junio o Setiembre. —(U. P.)

Longines
7 Grands Prix
El Mejor Reloj

Alemania tiene que hacer frente a los gas de ocupación

Una notificación de M. Poincaré, por in medio de von Hoesch. — Las conces nes que está dispuesto a hacer el Pre francés.

(Correspondencia cablegráfica de Frede Jahn, especial para "La Nación")

BERLIN, 27. — Según informaciones recogidas en las esferas diplomáticas más autorizadas, M. Poincaré ha hecho saber a Alemania, por intermedio de su Encargado de negocios, von Hoesch, que cualquiera tentativa para declararse incapacitada para hacer frente a los gastos de ocupación, haría peligrar seriamente las posibilidades de que se discutan las cuestiones del Ruhr, del Rhin y de las reparaciones.

Se cree que Alemania interpretará esta declaración como una notificación de que M. Poincaré está dispuesto a aceptar unos cambios en el tráfico personal entre la zona ocupada y la no ocupada; pero que se opone a la suspensión de las aduanas, de las que aprovecha en gran parte Francia, negándose además mitir que Alemania interv el Banco de billetes en Rhin.

También estaría dispu premier francés a hacer concesiones respecto del de los ferroviarios al Ruh bien no accedería a que volvieran a ser empleado considerar que su número superfluo.

Además, se cree que no que ciertos tópicos sean dos entre los Gobiernos auspicia, en cambio, que sean lucionadas entre las autori locales del Rhin y del Ruhr comisión del Rhin, cosa que mania desea ansiosamente —JAHN (U. P.)

GRECIA

Plastiras irá a estudiar la organización militar francesa

ATENAS, 27.—Una nota verbal enviada el Lunes último por el Encargado de Negocios de Gran Bretaña sugiere que Grecia volverá a su situación normal, mediante un Parlamento regularmente constituído.

Plastiras, inmediatamente después del regreso de Venizélos se dirigirá a su ciudad natal de Gardita. En seguida se dirigirá a París, donde estudiará la organización militar francesa.

Los republicanos han reiterado su determinación de trabajar permanetemente en favor de la remoción de la dinastía Glucksberg.—(U. P.)

La Corona de Grecia

ROMA 27.— Comunican de Belgrado, que, según una información publicada por el diario "Novosti", Venizelos habría invitado al Príncipe Pablo Kara - Georgevitch a París, con el propósito de ofrecerle la corona de Grecia en el caso de que el Rey Jorge abandone definitivamente el trono.

El Príncipe Pablo es primo del actual rei de Sureslavia y sobrino de Constantino.— (U. P.).

Actividades de Venizelos en París

PARIS, 27.—Venizelos conferenció con algunos altos jefes de Quai d'Orsay, entre otros, con De la Rocca y Peretti. El primero informó al político griego que Francia observaría una absoluta neutralidad frente a la situación de Grecia.

Comunican de Marsella que llegó a ésa el vapor "Andros", a cuyo bordo viaja una comisión oficial que viene a recibir a Venizelos.—(U. P.)

VENIZELOS EN VIA A GRECIA

PARIS 27.— Venizelos se d rá a Atenas esta noche, pe en riesgo de ser asesinado por enemigos políticos, y Venizel resistencia de su esposa, quien manecerá en París.

El secretario de Venizelos se a indicar la hora de su partid razones de seguridad".

También se mantiene en la fecha en que llegará a Ate (U. P.)

Venizelos espera inf maciones sobre la situación política

ATENAS, 27.—Venizelos se ne formar un gabinete tan como haya obtenido inform respecto de la situación polí Grecia.—(U. P.)

SUIZA

Consecuencias de niebla

GINEBRA, 27.—La niebla ye el tráfico en las líneas del te. El Express se ha visto a modificar su itinerario.—(U. P.)

Las grandes nevada

GINEBRA, 27.— Las grande vajas han provocado avala que han causado serios perjui las propiedades de las mon Hay numerosas víctimas. Los minos y vías ferroviarias se en tran bloqueadas, lo que impos los trabajos de salvamento.— P.)

ANTES DE COMPRAR

VACUNAS
CONTRA EL CARBUNCLO

impóngase de los precios e inmejorables resultados que han dado en 136,185 animales vacunados en 1922 las que prepara el

INSTITUTO BIOLOGICO
:-:-: DE LA :-:-:
Sociedad Nacional de Agricultura

SAN FRANCISCO 2291, TELEFONO 58, SAN MIGUEL

NOTA; El dinero que Ud., pague por estas vacunas no irá al extranjero sino que quedará en Chile para desarrollar los servicios del Instituto y servir mejor los intereses de la Agricultura Nacional.

Aproveche los últimos días de la estupenda ::

LIQUIDACION

Por cambio de dueño de la Camisería

LA PERFECCION

CAMISAS

BLANCAS pechera hilo	$ 8.90
BLANCAS Frac y Smokin, calidad fina ...	$ 14.50
TODA color con puños	$ 9.60
DE rico céfiro con cuello y puños	$ 11.80
CEFIRO Inglés y pongé hilo un color, especial para playa ..	$ 14.50
EN COLORES de gran fantasía con 2 cuellos	$ 17.90
CREP. hilo un color y listado	$ 19.40

CALCETINES

COLORES muy reforzados, par	$ 1.60
NEGROS color firme, clase extra, par ...	$ 2.50
LISTADOS gran fantasía, par	$ 3.20
DE SEDA negros, par .	$ 5.80

CORBATAS

TEJIDAS, pura seda lindas fantasías, a $ 5.80, 4.80, 3.80 y ..	$ 1.70
NELSON última creación	$ 4.50

CALZONCILLOS

CEFIRO rica clase ...	$ 6.90
PUNTO muy durables ,	$ 4.95
PUNTO extra	$ 7.50
PIEL cortos	$ 7.50
LANA pura	$ 10
CORTOS reforzados ..	$ 6.50

CAMISETAS

ALGODON extra	$ 7.50
ALGODON delgadas ..	$ 4.95

PAÑUELOS

BATISTA para hombre	$ 8.90
DE RICO madapolán .	$ 11.50
COLOR listados	$ 12.50

SUSPENSORES

UN SALDO para niños	$ 1.95
UN SALDO para hombre	$ 4.50

Ofrecemos además un lindo surtido en camisas popelina, calcetines, corbatas y en general todo artículo de hombre.

PORTAL F. CONCHA 968
AL LLEGAR A AHUMADA

DEL EXTERIOR

DE NUESTROS CORRESPONSALES ESPECIALES, VIAS EASTERN Y ALL AMERICA CABLES INC., Y DE "THE UNITED PRESS"
LOS ORIGINALES DE TODOS LOS CABLEGRAMAS QUE SE INSERTAN EN ESTA SECCION, ESTAN A DISPOSICION DEL PUBLICO EN ESTA IMPRENTA

Confraternidad brasileño - -boliviana

Banquete ofrecido por el Canciller brasileño al Ministro de Bolivia. — Discursos pronunciados por los distinguidos funcionarios.

RIO JANEIRO 27.—Ayer tuvo lugar el banquete que el Ministro de Relaciones Exteriores ofreció en honor del Ministro de Bolivia, señor Diez de Medina, al que concurrieron los Ministros del Uruguay, Ecuador, Venezuela y Perú, el Ministro de Estado, señor Silva Lima, los senadores señores Paulo Frontin y Alvaro Carvalho, el diputado Afranio de Mello Franco y todos los jefes de servicio del Ministerio de Relaciones.

El Canciller Pacheco, a la hora del champagne, pronunció el siguiente discurso:

"Cuando recibimos de La Paz la consulta protocolar respecto del nombramiento del señor Diez de Medina, contestamos, desde luego, que se trataba de persona gratísima. Este superlativo traduce bien el alto aprecio y profunda estimación de que goza en este país el señor Diez de Medina, aprecio y estimación que no son sino continuación de los que tributamos a su ilustre padre, cuyo nombre siempre recordamos con cariñosa remembranza y respeto".

"Bolivia tiene en su propia designación patronímica un gran título al aprecio y consideración de todos sus hermanos. De su nombre se puede decir que es un nombre simbólico de la unión de nuestras patrias que soñara el Gran Libertador".

El orador en seguida se refirió a la posición geográfica de Bolivia, llamada a ser como un punto de unión de todos los suramericanos, extendiéndose en considerar las ventajas del ferrocarril panamericano que, para ser útil ha de irradiar en Bolivia en tres direcciones: hacia Chile, en donde ya existe el Longitudinal de uno a otro extremo del país, hacia Argentina, cuyo rumbo siguen las líneas que llegan al estuario del Plata, desaguadero natural del Sur de Bolivia y hacia el Brasil en el doble sentido del Este y del Norte hasta encontrar los ríos navegables que desembocan en el Amazonas, o hasta Matto Grosso y San Paulo.

Luego dijo: "Que la grande y próspera República central procure una salida en todas direcciones es perfectamente justo. Ella no sería nación vigorosa y no serviría con eficacia los intereses de su porvenir si no tratase de garantizar las condiciones de vida de su comercio y de los elementos de prosperidad para el fomento de sus enormes riquezas adormecidas".

"Es preciso declarar que la cooperación brasilera en ese sentido ha sido un factor y que la continuación de arreglos iniciados con tal desideratum depende apenas, de combinaciones en el terreno diplomático. Esas combinaciones pueden ser hechas sin ningún perjuicio para terceros".

"Nada tenemos que objetar contra la concesión de Jacuhyba a Santa Cruz que en sí misma más afecta a Bolivia que al Brasil, que ya llevó sus trigos a los puertos de Esperanza gastando cerca de 178,000 contos y construyendo, de una sentoda, nada menos que 1,273 kilómetros de línea férrea a las márgenes del Paraguay, y renuncia a su aspiración de ligarse con el Pacífico".

"La ventaja de ese ligamiento quedó patente en una de las conclusiones votadas en la Conferencia de Santiago, estableciendo que los países no atravesados por el ferrocarril panamericano deben ligarse por líneas convergentes al tronco de esa gran línea que al fin no es sino el conjunto de líneas. Y nosotros no podemos ir a Cochabamba sin cortar en un punto cualquiera la línea de Pacuhyba, cuya profícua esfera de acción ha de ser siempre, en la dirección de su propio trasado, esto es en el sentido Sur-Norte o Norte-Sur y nunca por intermedio de ramales para el Oriente en donde está el Brasil, cuyos intereses, es claro, irían a servir".

"Bolivia no estuvo presente en la Conferencia de Santiago, pero nuestra común hermana y grande amiga la República Argentina sí estuvo y suscribió la resolución votada, lo que nos hace creer que no impugna el pensamiento cordial que la dictó".

Terminó el Canciller refiriéndose a las cordiales relaciones de Brasil y Bolivia y a las negociaciones pendientes con el Ministro Carrasco que el señor Diez de Medina proseguirá, encontrando en la Cancillería brasileña, toda la buena voluntad necesaria para llegar a una obra duradera de concordia y amistad y de americanismo práctico.

El Ministro de Bolivia, señor Diez de Medina, contestando al Canciller señor Pacheco, pronunció el siguiente discurso:

"Entre los diversos cargos diplomáticos con que fuí honrado por el Gobierno de mi Patria, ninguno tuvo para mí, debo declararlo con toda sinceridad, atractivo tan intenso como tiene el que hoy vengo a representar ante la noble República del Brasil, en momentos en que ambos países hermanos y amigos, esperan consolidar la cordialidad de sus relaciones mediante la solución de importantes asuntos pendientes entre ellos, solución de la cual ha de derivarse, seguramente, provechosa e intensa vinculación de actividades económicas y comerciales. Ninguno fué aceptado también con mayor agrado".

"Aquel atractivo y esta satisfacción se fundan en razones de simpatía y sentimiento que no puedo dejar de rememorar. Fué en la época del eminente republicano Prudente Moraes cuando tuve el placer de visitar por primera vez el Brasil acompañando a mi inolvidable padre cuyo recuerdo habéis querido ligar a esta fiesta, poniendo de esta manera una nota insuperable de cortesía y que es para mí de suprema emoción. Fué aquella época, mientras mi padre discutía con el Canciller señor Carvalho y con el eminente visconde de Cabofrío, las bases del Protocolo de 1891 que fijó la verdadera posición de las nacientes del Yavary, cuando pudo avalorar en la plenitud de mi vida y de mis entusiasmos juveniles la portentosa y avanzada cultura de esta tierra, a la cual, el destino, me trae hoy por tercera vez y, en la cual, tres generaciones de la línea Diez de Medina han sentido el encanto irresistible y la gentileza de la sociedad brasileña. Con mucha razón habéis expresado en un atinado simbolismo que Bolivia representa el corazón de la América del Sur. En efecto, factores históricos y geográficos muy especiales han dado a Bolivia situación excepcionalmente privilegiada, pues está llamada a representar una función internacional de gran importancia si se considera que en su seo ha de producirse el contacto de las Repúblicas vecinas mediante el intercambio de comunicaciones del Perú y Chile con la Argentina y el Brasil".

"Y así como ha podido decirse que la función estructural del macizo de la ordillera boliviana es la de articular las dos fracciones del sistema orográfico andino, podría asegurarse también que Bolivia será, en un no lejano porvenir, el punto de unión de las distintas corrientes de la política suramericana; el núcleo central donde se afianzará la cordialidad entre los pueblos de Sur-América el día en que la justicia y el derecho se impongan como norma fundamental en las relaciones de todos los puebiso del Continente".

"Bolivia tiene especial interés en apresurar la más rápida comunicación de las distintas zonas de su territorio con los países vecinos y amigos que la rodean para vigorizar su comercio internacional mediante la explotación de sus ingentes riquezas naturales que posee".

"Dentro de ese propósito se halla preferentemente contemplada la comunicación de las zonas geográficas cuya gravitación comercial se dirige naturalmente hacia el Brasil, y así como se ha estipulado ya la prolongación de la línea de la frontera argentina a Bolivia, espero que muy pronto podremos concordar también la prolongación de la línea en un punto de la frontera brasileña hasta Santa Cruz, donde empalmará con línea de Cochamba próxima a construirse por el Gobierno de Bolivia".

"Por mi parte puedo aseguraros, señor Ministro, que convencido como estoy de la gran importancia que tiene para el futuro desenvolvimiento de las zonas bolivianas limítrofes con Brasil, la más pronta vinculación con el sistema ferroviario brasileño que ya llegó al puerto Esperanza, atravesando la riquísima región de Matto Grosso con el sistema boliviano de ferrocarriles que pronto llegará a Santa Cruz, no omitiré por mi parte esfuerzo alguno para que procuremos llegar a ese feliz resultado dentro del más breve plazo posible".

"Me congratulo de contar para la realización de este trascendental proyecto, con un colaborador tan eminente como lo es V. E., con un destacado estadista americano que hace poco ilustrara una elevada tesis de política internacional, dándole nuevas e interesantes proyecciones, con un justo criterio panamericano y con una nítida visión de los intereses superiores de los pueblos de América. Y este sólo hecho constituye ya un presagio feliz para la obra permanente de concordia y de americanismo práctico y eficiente, como lo habéis expresado en términos insubstituíbles que deberemos realizar entre nuestros países sellando así en definitiva su vinculación económica y comercial y la cordialidad de sus tradicionales relaciones".

"Al agradeceros esta afectuosa demostración de la cual habéis querido hacerme objeto, permitidme brindar por el Excmo. Presidente señor Bernardes, por V. E. y por la mayor ventura de la nación brasileña".—**(Agencia Americana).**

Porras manifiesta una vez mas su confianza en la causa peruana

Declara que, a su regreso al Perú, sus actividades serán las de un simple ciudadano. — Su caluroso patriotismo ha impresionado a todos los que siguen el desarrollo del arbitraje.

(Correspondencia cablegráfica de Harry W. Frantz, especial para "La Nacaión")

NUEVA YORK 27.—El señor Melitón Porras, entrevistado por el corresponsal antes de embarcarse en viaje de regreso a su patria, le manifestó que nada tiene proyectado para el futuro y que sus actividades, una vez que se encuentre de nuevo en el Perú, serán las de un simple ciudadano.

En la larga conversación que sostuvo con el corresponsal, no dió la menor muestra de resentimiento personal por las circunstancias que provocaron su renuncia; en cambio, manifestó una vez más su confianza en la causa peruana.

"Creo que la justicia y claridad de nuestra causa—dijo —impresionarán favorablemente al árbitro".

En respuesta a una pregunta que le formulara el corresponsal, declaró que siempre estará dispuesto a prestar sus servicios a la cuestión de Tacna y Arica si estos son solicitados posteriormente.

A pesar de que rehusó comentar oficialmente cualquier aspecto del arbitraje, el señor Porras dejó de manifiesto su creencia de que la respuesta peruana estará lista para el 13 de Febrero.

"Espero que se resuelva cuanto antes el problema—agregó—porque la población de Tacna y Arica está apesadumbrada con esta larga espera".

Declinó hacer comentarios acerca de la situación que trajo como consecuencia su renuncia si bien manifestó que no había habido diferencia alguna entre él y el abogado estadounidense Mr. Borchard y, después de rendir tributo a la forma en que este último conducía el alegato peruano, expresó que creía que continuaría aconsejando a la comisión peruana.

Ha sido muy lamentada la partida del señor Porras en las esferas diplomáticas y otras que, sea cuales fueren sus opiniones respecto de la cuestión de Tacna y Arica, respetaban la calurosa actitud patriótica del señor Porras, que ha impresionado a los que siguen de cerca el desarrollo del arbitraje.

Se cree que el señor Aramburu, secretario de don Melitón Porras, le acompañará a Lima.—**Frantz.**—**(U. P.)**

TURQUIA

Lufti Fiki Bey ha sido condenado

A CINCO AÑOS DE TRABAJOS FORZADOS

CONSTANTINOPLA, 27.—El Tribunal de la independencia sentenció a Lufti Fiki Bey, a cinco años de trabajos forzados, a causa de que expresó la opinión de que se debía restablecer el Califato, renovando el prestigio del Sultán.—**(U. P.)**

ALEMANIA

Stresemann se dirije a Lugano

BERLIN, 27.—Stresemann se dirigió a Lugano.—**(U. P.)**

El lugar preciso de Yapeyú, donde nació San Martín

La comisión nombrada por el Gobierno. — Tendría suficientes antecedentes para establecer el dato. — Falta la partida de nacimiento del libertador. — Aunque apareciera no se consignaría en ella el lugar preciso de su nacimiento.

(Correspondencia cablegráfica de Luis María Alvarez, especial para "La Nación")

BUENOS AIRES 27.—La comisión nombrada por el poder ejecutivo para practicar una investigación acerca del lugar preciso en que nació San Martín, en Yapeyú, a fin de dar cumplimiento a la ley N.o 9955, que manda erigir un templete sobre el solar, se reunió hoy en el Museo.

La comisión está formada por Martiniano Leguizamón, Presidente de la Junta Histórica Numismática; Antonio Dellepiane, Director del Museo Histórico Nacional; Hernán Gómez, Eduardo Maldonado, Martín Noel, Enrique Udeondo, Director del Museo Colonial de Luján.

Con motivo de la reunión, los diarios hacen diversos comentarios relativos al asunto, en los que se dice: "Como el debate histórico está agotado, después de prolijas investigaciones publicadas por los señores Leguizamón, Gómez y presbítero Maldonado, convendría no se abrieran nuevas discusiones y que se cediera a un espíritu amplio y práctico respecto al lugar en que según todas las probabilidades, ha nacido San Martín, el Colegio Jesuítico de Yapeyú, donde al decir de Mitre y Sarmiento, habitaba con su familia

UN REGALO UTIL E IMPERECEDERO

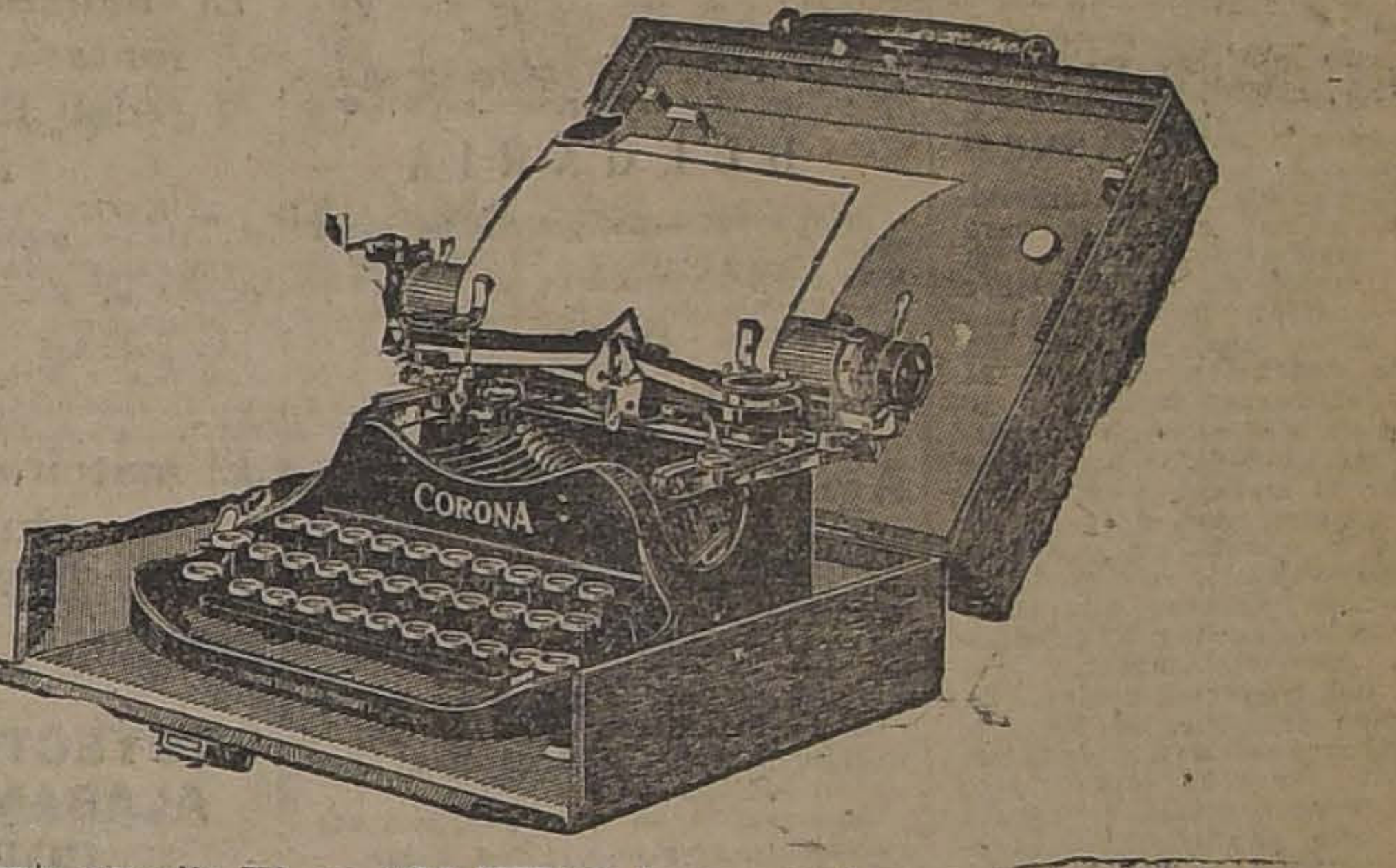

Seguramente necesita Ud. en AÑO NUEVO hacer un obsequio a un miembro de su familia o amigo, y para ello no habrá un objeto de mayor utilidad, y que recibirá con más agrado el favorecido, que una máquina de escribir

CORONA NUEVO MODELO

la que estará de cuerpo presente día a día, prestando al agraciado los más útiles servicios en sus labores diarias de escritura.

Adquiera sin pérdida de tiempo la máquina más completa y perfecta, y de más bajo precio.

CON $ 150.- AL CONTADO

y el resto en tres mensualidades de $ 125; dispone de ella cubierto el primer pago.
Catálogos y demostraciones sin compromiso.

AGENTES. EXCLUSIVOS:

Curphey & Cía. Ltda.

SANTIAGO: Ahumada 200 esq. Agustinas
VALPARAISO: Blanco 637

Un Regalo Util

ofrezca a sus relaciones este año nuevo
Nosotros tenemos un surtido excepcional de
ARTICULOS ELECTRICOS PARA REGALOS
que los vendemos a precios muy rebajados.
VISITENOS PARA CONVENCERSE
RAAB, ROCHETTE, ROCA & CIA.
Suc. de Raab, Bellet & Cía.
ESTADO 235, SANTIAGO — BRASIL 264, VALPARAISO

1179

EL ASOMBRO DE SANTIAGO

LO CONSTITUIRA HOY LA GRANDIOSA LIQUIDACION DE

RESTOS y RETAZOS que inician HOY

The Interoceanic Economic Dry Goods Stores Inc.

DELICIAS 3035

PARA DAR UNA IDEA DE ESTA OFERTA, MENCIONAREMOS UNOS POCOS ARTICULOS:

Hay un gran lote de lienzos, metro, a . . . . $ 1.50
Percalas finísimas Alsacianas, metro a . . . . $ 1.80
Holandas de un color, metro, a . . . . $ 1.10
Esponjas, la mejor clase, metro a . . . . $ 4.90
Velos, el mejor surtido de Santiago y a precios más bajos

Toallas, cada una desde . . . . $ 1.90
Gabardinas de algodón, metro a . . . . $ 2.90
Céfiros para delantales, colores garantidos, metro a . . $ 2.40
Brines de un color, doble ancho metro, a . . . . . . $ 2.90

DELICIAS 3035

El gramófono portátil

DECCA

ES EL REGALO MAS NOVEDOSO

Y PRACTICO PARA AÑO NUEVO

Precios muy convenientes

Casa WEIL

ESTADO 364

LOS PELIGROS DEL HIPNOTISMO

VIENA, 27. — Comunican de Sebenico que el hipnotizador Maximiliano Langsner, durante una función, hipnotizó a un guardián.

Este último, dormido, sacó de repente su revólver y empezó a disparar sobre la concurrencia, matando a tres espectadores y dejando heridos a varios otros. En seguida atacó a los concurrentes y detuvo a varias personas.

Por fin Langsner logró despertarlo. Las autoridades detuvieron a ambos, bajo la acusación de asesinato.—(U. P.)

ECUADOR

GUAYAQUIL, 27. —**El General Plaza** tomará parte en las elecciones. Dice que teme por la suerte del partido liberal.

Anoche han habido nuevos choques en los bandos en lucha. Resultaron varias personas heridas. Las familias se encuentran alarmadísimas. Reina en general, la intranquilidd.—**(U. P.)**

La revolución en México

Armas exportadas a México

WASHINGTON, 26. — Se encuentra actualmente en Washington, un agente del Presidente Obregón, cuyo propósito es inducir al Gobierno de los Estados Unidos que restablezca el embargo a la exportación de armas a México y que, además, ordene la deportación de los agitadores revolucionarios que trabajan en territorio estadounidense, en contra de Obregón.

La propaganda anti - obregonista es activísima, tanto en ésta como en Nueva York, donde circula el rumor de que el Presidente envió sus muebles y efectos personales a Nogales, en el estado de Sonora, pues teme ser derrotado.

Se rumorea de que un concesionario americano de terrenos petrolíferos prestó al Presidente Obregón, la suma de seis millones de dólares, como anticipo a futuras contribuciones, con el objeto de permitir al Gobierno mexicano, hacen frente al servicio de los bonos externos.—**(U. P.)**

Los federales carecerían de dinero y alimentos en Santa Lucrecia

VERACRUZ, 27. — El general Figueroa, que defiende los intereses de De la Huerta, se apoderó de Iguala, en el Estado de Guerrero, después de tres horas de combate. Se ha apoderado también de Puente de Ixtia, en el Estado de Morelos, y ahora avanza hacia Toluca.

Se ha interceptado un mensaje enviado desde Santa Lucrecia por el general Izquierdo, al presidente Obregón, en el que el general, después de comunicar al presidente que tropieza con escaséz de dinero y alimentos, le pide autorización para hacer requisiciones en las casas comerciales y particulares. **(U. P.)**

el Gobernador y nació su hijo el Libertador.

Falta la partida de nacimiento, que acaso nunca aparezca, pero existe el testimonio solemne del interesado, quien en dos ocasiones de su vida dijo: "Soy nativo de Yapeyú", dato que confirma su partida de defunción y apoya la tradición del lugar. Aunque apareciera la partida, ella no consignaría con seguridad la casa donde nació sino el paraje, porque como ndie ignora, ese dato no se acostumbraba a estamparlo en los asientos parroquiales antiguos.

"La Nación" expresa que tiene la comisión elementos suficientes y criterio para dictaminar.

Dentro del pequeño recinto de la reducción jesuítica de Yapeyú, puede ubicarse el solar, cuna de San Martín, con toda verdad, para satisfacer cuanto antes el anhelo nacional, que aguarda para rendirle un homenje al héroe argentino.—(Especial).

FRANCIA

SE ORGANIZA UN NUEVO PARTIDO EN MAGUNCIA

PARIS, 27.—Comunican de Maguncia que se ha formado un nuevo partido, bajo la presidencia de Jakob Brutchner. El nuevo partido se denominará democrático-popular del Rhin.

Figura en su programa la autonomía administrativa, con un Parlamento independiente. Perseguirá una independencia absoluta del Gobierno de Berlín. Se propone llevar después esta aspiración suya a la consideración de la Sociedad de las Naciones.

El nuevo partido convocará a una asamblea popular para Enero, con el propósito de desautorizar las gestiones que han venido haciendo Dorten y Matthes.—**(U. P.)**

REDUCCION DEL NUMERO DE DIPUTADOS

PARIS, 27.—La Cámara votó un proyecto según el cual se reduce para las próximas elecciones el número de diputados, que es actualmente de 605 a 567.

Este proyecto fué aprobado por 380 votos contra 191.—**(U. P.)**

La alianza con Checoeslovaquia

PARIS, 27.—Se anuncia semi-oficialmente que Francia y Checoeslovaquia concluirán un convenio de alianza y ayuda para el mantenimiento de las actuales fronteras de los países de Europa, bajo las disposiciones de los Tratados.—**(U. P.)**

JAPON

El atentado contra Hirohito

PARIS, 27. — Un despacho de la Agencia Reuter, procedente de Tokio, anuncia que un joven de veinte años disparó contra las ventanillas del automóvil imperial, en circunstancias que el Príncipe, Hirohito, se dirigía al Parlamento.

El despacho agrega que el Príncipe Regente resultó ileso del atentado.—**(U. P.)**

ATENTADO CONTRA EL PRINCIPE REGENTE DEL JAPON

TOKIO, 27. — El atentado contra el Príncipe Regente, fracasó. El Príncipe Hirohito, salvó sin lesiones.—**(U. P.)**

EL GABINETE HABRIA RENUNCIADO

TOKIO, 27.—Se informa que con motivo del reciente atentado, los miembros del Gabinete, sometieron conjuntamente sus renuncias, en señal de pesar por el complot dirigido contra el Regente. Se espera que el Soberano se negará a aceptarlas.

Debido a las actividades de los socialistas, se teme que se hagan peligrosas demostraciones en su contra.—**(U. P.)**

HONDURAS

SE DECRETA LA LEY MARCIAL EN EL TERRITORIO

WASHINGTON, 27.—Los círculos oficiales de Honduras y Nicaragua no dan crédito a las noticias según las cuales la tropa hondureña habrían pasado la frontera nicaragüense.

La Legación de Honduras ha confirmado que se decretó el estado de sitio en su país.—**(U. P.)**

BULGARIA

SOFIA, 27.—**La policía ha arrestado** a numerosos comunistas en Varna y otras partes, a quienes se les suponía que complotaban contra el Gobierno.—**(U. P.)**

MARRUECOS

Agresiones de los moros

MADRID, 27. — Un comunicado oficial anuncia que se han producido agresiones aisladas, de parte de los moros. Las avanzadas españolas los han rechazado con bajas.—**(U. P.)**

MADRID, 27.— **Un despacho oficial de Marruecos**, informa que ha habido en estos últimos días, agresiones aisladas.

Las avanzadas enemigas, han sido rechazada con numerosas bajas. — **(U. P.)**

ESTADOS UNIDOS

El comercio alemán en Sur-América

WASHINGTON, 27.—El Departamento de Comercio ha hecho declaraciones describiendo los esfuerzos de los intereses alemanes para estimular el comercio con Suramérica.

Ha declarado que las Cámaras alemanas de comercio de Perú, Chile y la Argentina y las de Brasil, Bolivia y Uruguay, han solicitado de de las autoridades alemanas una ayuda que asegure el mantenimiento de la competencia alemana en el comercio de Suramérica.—**(U. P.)**

La lista comprometedora

WASHINGTON 27.— El Comisario de Policía ha recibido numerosas cartas anónimas amenazadoras, en las que se le recomienda no dar a conocer la lista de los clientes del sindicato ilegal de venta de licores, en la que se cree que figuran los nombres de altas personalidades del Gobierno.

Además ha recibido la visita de numerosas personas influyentes, que solicitan lo mismo.

Tanto el comisario de policía como los funcionarios encargados de hacer cumplir la ley seca, dicen que la lista debe ser publicada.—**(U. P.)**

Las especulaciones del hijo del general Wood

WASHINGTON, 27. — El representante de Wisconsin, Mr. Frear, que pide encarecidamente que se ordene una investigación de la Administración de las islas Filipinas, ha declarado que se preocupa desde hace mucho tiempo de las operaciones que realiza el hijo del general Wood en Wall Street y que tiene numerosas pruebas que someterá a los encargados de la investigación, si ésta llega a ser decretada. — **(U. P.)**

La inmigración japonesa a las costas del Pacífico

NUEVA YORK, 27.—Mr. Miller, miembro de la Cámara de Representantes de Washington, ha urgido a la Comisión de Inmigración para que obtenga pronto el despacho de una ley que ponga trabas a la inmigración japonesa.

Ha declarado Mr. Miller que los japoneses se están multiplicando en las costas del Pacífico en forma que importa una verdadera amenaza.—**(U. P.)**

Fallecimientos de enajenados metales

CHICAGO, 27—Las autoridades de los hospitales calculan que en estas últimas noches habrán perecido unos veinte enajenados a consecuencia de la fiebre. Otros quince han mejorado.—**(U. P.)**

A organizar la aviación peruana

NUEVA YORK, 27.—A bordo del "Santa Ana", se embarcó el comandante de la Armada norteamericana, Mr. H. B. Grown, quien se dirige a Lima, a organizar la aviación peruana.—**(U. P.)**

OBLEAS LAPPONI

Quinta los dolores de cabeza, no produciendo estreñimiento ni malas digestiones.

Actividades deportivas del exterior

SE QUIERE APARTAR A TEX RICKARD DE LAS ACTIVIDADES BOXERILES

NUEVA YORK, 27. — "The New York Telegraph" publica, en primera página, una información que dice tener de fuente fidedigna, según la cual se podría pronosticar el rechazo del box en el Estado de Nueva York, a menos de que se anuncie, en forma explícita, que Tex Rickard no seguirá teniendo ingerencia en ese deporte.

Es muy sabido que Tex Rickard jamás se ha preocupado de cultivar amistades políticas.—(U. P.)

El nadador Dumas intentará la travesía del Río de La Plata

BUENOS AIRES, 27.—El cuatro de Enero próximo el nadador argentino Víctor Dumas intentará cruzar el Río de La Plata desde Colonia.

Patrocinará el raid el Club de Esgrima y dirigirá la prueba el nadador Enrique Tiraboschi.—**(Especial).**

El match entre Spalla y Humbeck

ROMA, 27. — El match entre Spalla y Humbeck ha sido fijado definitivamente para el 12 de Enero y se verificará en Roma.— **(U. P.)**

PROYECTOS DE LA ALABAMA POWER COMPANY

WASHINGTON, 27.—Se ha informado de muy buena fuente que la Alabama Power Company se prepara para hacer ofertas por la planta de Muscle Shoals y para adquirir también otras.—**(U. P.)**

Mr. Dawes partirá el Sábado a París

WASHINGTON, 27.—El Secretario de Estado, Mr. Hughes ha anunciado que Mr. Dawes se dirigirá a París a bordo del América, el Sábado próximo.—**(U. P.)**

El Ministro de Panamá en Chile

BUENOS AIRES, 27.—El Ministro Plenipotenciario de Panamá en Chile y Argentina, señor Lefebre partirá en la combinación del Domingo en viaje a Santiago.—**(Especial).**

DECLARACIONES DEL EX-JEFE DEL KU-KLUX-KLAN

WASHINGTON, 27. — Mr. Edward Young Clarke ,ex-jefe del Ku-Klux-Klan, ha publicado una carta abierta al Presidente Coolidge anunciándole que no quiere tener más relaciones con el Klan, encareciendo además a la Cámara de Representantes que adopte las medidas del caso para reglamentar en forma enérgica las actividades del Klan.

Declaró que han establecido un régimen ilegal "casi increíble" en Texas, Luisiana, Arkansas y Oklahoma, mientras que el Klan se transforma en Ohio, Michigan y parte de Illinois en una "máquina política maestra". Predice sangrientos sucesos que harán recordar la época feudal, a menos de que el Klan sea doblegado.—**(U. P.)**

ARGENTINA

El Embajador de Chile

BUENOS AIRES, 27.—El Embajador, señor Enrique Tocornal, se ausentará del país el Domingo; partirá a Chile. Mañana se despedirá del Presidente, señor de Alvear.—

Elogios a la personalidad del señor Errázuriz Urmeneta

BUENOS AIRES, 27.—"La Razón" en su edición de anoche encomia la personalidad del señor Rafael Errázuriz Urmeneta, publicando su fotografía, acompañada de una extensa información necrológica. Termina expresando que Chile ha perdido a un gran ciudadano y la literatura a uno de sus distinguidos cultores.—**(U. P.)**

Declaraciones del señor Manuel Gondra

BUENOS AIRES, 27.—El ex-Presidente del Paraguay, señor Manuel Gondra, llegó a esta capital. Visitó al Canciller, señor Gallardo.

Entrevistado manifestó que a su salida de Asunción la situación interna de su patria era tranquila, a pesar de la proximidad de las elecciones presidenciales. Añadió que los agricultores paraguayos están muy entusiasmados ante las perspectivas tan halagüeñas que le ofrece el mercado de algodón, que se ha entregado con verdadero ahinco a su cultivo y probablemente la cosecha de este año de algodón paraguayo y exportable ascenderá a 20.000 toneladas.—**(U. P.)**

Reunión del Gabinete

BUENOS AIRES, 27.—El Viernes se reunirá en gabinete para considerar si durante el receso del Parlamento se tratarán cuestiones pendientes de carácter político, como las que se refieren a Santiago del Estero, Catamarca, Jujuy y Córdoba.—**(U. P.)**

El presupuesto municipal

BUENOS AIRES, 27.—En la reunión celebrada ayer por el Consejo Deliberante, se aprobó en general el presupuesto de 1924.—**(U. P.)**

Firpo se considera bien en el uso de su izquierda

NUEVA YORK, 27.— Tex Rickard ha recibido un cable de Firpo, quien le dice que se encuentra muy bien en el uso de la mano izquierda, y que ha empezado a entrenarse inmediatamente para su próximo encuentro.

Rickard ha declarado que no ha tenido conocimiento de que Firpo tenga el propósito de que Jim Jeffries sea su entrenador.— **(U. P.)**

Presentación de Saavedra en Mendoza

BUENOS AIRES, 27. - - Los dirigentes del "Mendoza Boxing Club", organizan un festival pugilístico, cuyo atractivo especial, será la presentación del boxeador chileno Clemente Saavedra, que se encuentra en dicha provincia.

Como en Mendoza no hay pesos pesados, que puedan enfrentar a Saavedra con probabilidades de éxito, hay el propósito de concertar un match de exhibición con Daniel Segura que, según se dice, es chileno. — **Especial).**

Triunfo de un boxeador italiano

ROMA, 27.—Mario Bossio, campeón italiano de peso medio pesado, derrotó al francés Raimond Porcher, por puntos, al 12.o round. El público no quedó satisfecho de la pelea y protestó contra el fallo del referée.—**(U. P.)**

INFORME PRESENTADO A LA CANCILLERIA

BUENOS AIRES, 27.—La delegación de Argentina a la Quinta Conferencia Panamericana de Santiago, presentó a la Cancillería un informe, detallando su actuación. El Gobierno estudiará cada una de sus resoluciones, para formular en seguida las reservas que estime convenientes.—**(U. P.)**

BUENOS AIRES, 27. — **Hoy se inaugurará el Instituto Nacional de Cáncer**, en el pabellón de investigaciones de don Emilio . Costa.— **(U. P.)**

BUENOS AIRES, 27.—**El Embajador argentino en Washington** partirá el Domingo a los Estados Unidos.—**(U. P.)**

BUENOS AIRES, 27.—**Esta mañana se declaró un gran incendio** en el depósito de películas de la Compañía Suramericana. Hubo varios heridos. Los perjuicios se estiman en doscientos mil nacionales.—**(U. P.)**

Negrologías al señor Errázuriz Urmeneta

BUENOS AIRES, 27.—Los diarios dedican sentidas necrologías al ilustre chileno señor Rafael Errázuriz Urmeneta. Se le elogia su vida de diplomático, de escritor y de legislador, recordándose sus merecimientos como hombre de bien.—**(Especial).**

Estudio de una convención internacional

BUENOS AIRES, 27.—Se encuentra en estudio en el Ministerio de Obras Públicas, sometido a éste por el Ministerio de Relaciones Exteriores, la convención adicional del protocolo referente al ferrocarril internacional de Yacuiba a Santa Cruz de la Sierra, concluído el 30 de Noviembre último en La Paz, entre el Canciller boliviano, y el Ministro argentino, señor Carrillo. — **(Especial).**

BUENOS AIRES, 27.—**Fiesta de los periodistas.** — Se han concluído los preparativos inherentes al baile de los inocentes que se realizará mañana en el Teatro de la Opera, patrocinado por el Círculo de la Prensa. Este tradicional fiesta de los periodistas porteños adquirirá esta vez un notable lucimiento. Habrá un programa de variedades teatrales a cargo de todas las compañías que actúan en la capital.—**(U. P.)**

BUENOS AIRES, 27.—**El Domingo la Unión Popular Católica Argentina**, inaugurará en el barrio Arzobispo Espinosa, un grupo de casas baratas. Apadrinarán la ceremonia el Intendente Municipal, señor Noel y señora.—**(U. P.)**

BUENOS AIRES, 27.—**El Ministro de Marina** ofrecerá en el Centro Naval un banquete a la oficialidad del crucero danés "Niels Juel".—**(U. P.)**

BUENOS AIRES, 27.—**Una delegación de la Unión Cívica Radical** de la provincia de San Juan, entregó ayer al Ministro del Interior un memorial de cargos en contra del Gobernador, solicitando al mismo tiempo la intervención en la provincia.—**(U. P.)**

BRASIL

UNA SOBRINA DEL CARDENAL GASPARRI VISITARA CHILE

RIO JANEIRO, 27.—A bordo del "Ortega" viaja de incógnito la escritora italiana, Rosa Gasparri, sobrina del Cardenal de este nombre. Después de visitar Argentina, seguirá viaje a Chile.—**(U. P.)**

RIO JANEIRO, 27.—**Los parlamentarios riograndenses** banquetearon a los diputados Nabuco, Gouvea y Simplicio, agradeciéndoles su labor en favor de la paz.—**(U. P.)**

RIO JANEIRO, 27.—**El Presidente de la República** se dirigirá a Petrópolis el 2 de Enero a pasar el verano. Lo acompañarán el Ministro de Justicia y el de Agricultura. —**(U. P.)**

RIO JANEIRO, 27.—**Las Cámaras sesionarán** mañana en la tarde para terminar el despacho de los presupuestos.—**(U. P.)**

RIO JANEIRO, 27.—**Llegó don Pedro Toledo**, quien ha sido muy agasajado. Volverá a San Pablo, para continuar viaje a Buenos Aires.—**(U. P.)**

URUGUAY

MONTEVIDEO, 27.—**Llegaron los restos** de don Ruperto Borrás, fallecido en París. Mañana serán trasladados a Rosario, donde el pueblo se prepara para tributarles su homenaje.—**(U. P.)**

MONTEVIDEO, 27.—**El Senado** se ocupará el Lunes de la nueva ley electoral.—**(U. P.)**

LA ULTIMA CONFERENCIA UNIVERSITARIA

PSICOLOGIA EDUCACIONAL Y PSICOLOGIA INDUSTRIAL

La interesante disertación del profesor de la Escuela de Medicina, Dr. Hugo Lea-Plaza

De acuerdo con lo anunciado, ayer tarde el doctor don Hugo Lea-Plaza dió en el Salón Central de la Universidad de Chile la conferencia sobre "Psicología Educacional y Psicología Industrial".

Asistió un numeroso y selecto público formado en casi su totalidad por profesores y médicos.

El distinguido conferencista empezó con un recuerdo de Wundt, sabio alemán que instaló el primer Laboratorio de Psicología Experimental en 1879.

Analizó la labor que debe desarrollar la Psicología dentro de la Pedagogía.

Se extendió en la técnica de la medida de la inteligencia y el significado del cuociente de inteligencia.

Explicó la diferencia entre edad mental y mentalidad, dos conceptos completamente distintos.

A propósito del punto anterior, dijo que el libro de Stoddaer, titulado "La amenaza del Sub-hombre", que ha sido traducido y comentado hace poco tiempo entre nosotros a base de un compendio, es una de las obras más erróneas de las que se han escrito últimamente. El error principal está en que Stoddaer no distinguió los conceptos anteriormente enunciados.

Explicó en seguida como deben seleccionarse y separarse los educandos de acuerdo con el resultado de los exámenes psicológicos prac[illegible] dos en ellos.

En la segunda parte, la [illegible] ción trató de las aplicaciones de la Psicología a la industria. Se [illegible] en detalle a los exámenes a que [illegible] sometidos los aprendices en Ale[illegible] nia; y a los gráficos especiales [illegible] allá exige cada industria para [illegible] tar sus obreros. Habló en [illegible] de la orientación profesional y [illegible] organización de las "oficinas de [illegible] **rantes sobre profesiones y** [illegible]

Terminó analizando las [illegible] nes que algunos centros [illegible] hacen a esta selección de los [illegible] res y colocación de los más [illegible] en los puestos en donde pueden [illegible] dir más frutos.

LOS QUE TERMINAN SUS ESTUDIOS

ALUMNOS DEL ULTIMO CURSO DE LA ESCUELA NORMAL "JOSE ABELARDO NUÑEZ"

UNA HERMOSA FIESTA ESCOLAR

EN LA ESCUELA MIXTA DE LAS CONDES

El día de Pascua se efectuó en la Escuela Mixta de Vitacura, que sostiene la I. Municipalidad de Las Condes, un hermoso acto escolar, con ocasión de la repartición de premios a los educandos, que terminaban sus estudios.

La presentación de los alumnos, así como la exposición de labores, de mano, de las niñitas, merecieron para su directora, señora María Isabel García Collao de Ríos, las más efusivas felicitaciones, de parte de la comisión nombrada al efecto, la cual dejó escrita una encomiástica nota en el Libro de Actas de la Escuela. Esta merecida anotación con que se premia la laboriosa cuanto tesonera constancia puesta al servicio de sus educandos por su directora, lleva las firmas del señor Alcalde don Albino Ordóñez G., del cura-párroco don Juan B. González C., regidores señores: Juan de Dios Vargas y Samuel Villagrán y señor Guillermo Martínez.

Después de diversos números desarrollados por los alumnos, se les hizo entrega de los premios a que se hicieron acreedores, los que consistieron en libretas con sumas apreciables de la Caja de Ahorros, bello estímulo con que la I. Municipalidad ofrendó a los numerosos niños del barrio de Vitacura.

El Alcalde en una vibrante peroración, felicitó a la directora por el pié de adelanto que se halla la Escuela, teniendo palabras de aliento para los alumnos que en número tan crecido reciban los conocimientos educacionales haciendo sacrificios cruentos muchos de ellos, por las distancias que les separaba de sus casas, para llegar al templo del saber.

Hubo también elevación de globos y reparto de algunos otros objetos a los niños.

Pero la nota emocionante que puso término a este tierno acto, fué sin duda, la despedida conmovedora de los niños a su maestra, en cuyos [illegible] tantes la ex-profesora de lencería de la Escuela Profesional de Ancud, señora María Luisa Núñez de W[illegible] en hermosas frases, le dirigió la [illegible] labra a los jóvenes alumnos [illegible] tándolos a ser perseverantes en [illegible] estudios e inculcándoles a los niños la idea de respetar y obedecer siempre los consejos de su maestra, — que es su segunda madre, — teniéndole [illegible] leal afecto, ya que su afán como buena educacionista, jamás ha desmayado en provecho de los alumnos, lo cual está demostrado por la brillante prueba dada en los exámenes, que finalizan hoy.

Felicitó, finalmente, a las [illegible] premiadas por la presentación de labores por la perfección de ellas, cuyas obras, en nada se diferencian de las que se ejecutan en las Escuelas Profesionales del Estado.

ALUMNAS Y ALUMNOS DE LA ESCUELA DE "LAS CONDES"

PROXIMA CONVENCION DEL PROFESORADO

LOS DELEGADOS

El día 3 de Enero próximo se inagurará en Concepción la Convención General del Profesorado Primario de la República.

Se ha adherido a esta asamblea la totalidad de las agrupaciones afiliadas a la Asociación General.

Durante los últimos días han acreditado delegados las siguientes agrupaciones:

Valparaíso, a los señores Luis A. Hurtado, Jenaro Jones, Arturo Paredes, Pedro León Silva, Francisco Landa, Manuel A. Palma, Aureliano Valderrama y Vicente Poblete.

Lautaro, señores Humberto Valenzuela, Maximiliano Gacitúa y Miguel de la Fuente.

Chillán, señoritas Haydée Dehuis y Abdolomira Urrutia, señores Carlos Sepúlveda, Gregorio Campos y Rubén O'Quighton.

Osorno, Miguel Maraboli L.

Achao, Anselmo Bravo y Antonio Vidal.

San Carlos, José N. Fuentes, Ernesto Palavicino y José Yáñez.

San Bernardo, Pedro Valenzuela, A. Arauco, Manuel J. Vivanco y Froilán Carvallo.

Quillota, Clodomiro Hurtado y Osvaldo Zamora.

Vichuquén, Manuel Medina Verdugo y Leonidas Correa Correa.

Temuco, Esteban López Bastías.

Ancud, Pablo Pinto y señorita Mercedes Corvalán.

Castro, Humberto Díaz Vera.

Yungay, señorita Aurora García y señores Luis Rossel y Juan de Dios Sepúlveda.

Peñaflor, señores Rómulo Marín y Francisco Y. Kruger H.

La Serena, Juan Andrés Aguayo y Juan de Dios Pizarro.

Quirihue, Luis Barbett, Carlos Tornero y José R. Crisóstomo.

Curicó, Manuel Sepúlveda y Armando Meza.

Traiguén, señorita María M. Soto Rozas, Francisco Vásquez y Bernardo Ibáñez.

Talca, Ricardo González, Humberto Méndez Bravo y Francisco J. Torres.

Los Andes, Oscar Medina y Julio Jaramillo.

Concepción, Ramón Sanzana, Vicente Bustos Pérez, Andrés Aguayo, Julio Cruz y Aurfstela Herrera de L.

San Felipe, Crisólogo Venegas.

Copiapó, Emilio Echiburú.

Escuela Vocacional N.o 2 (Lillo 447)

Como término de las labores del año escolar, este establecimiento mantendrá abierta al público durante los días de hoy y mañana, de 9 a 11.30 A. M. y de 2 a 5 P. M., una exposición de los trabajos ejecutados por los alumnos de las secciones de Encuadernación, Sastrería, Tapicería y Carpintería.

A Magallanes

En la próxima quincena de Enero partirán a Magallanes 10 alumnos del cuarto año del Instituto Agronómico.

Estudiarán en las zonas australes las condiciones agrícolas de los diversos puntos que visiten.

Universidad de Chile

ESCUELA DE DERECHO

Los exámenes de hoy Viernes 28, estarán a cargo de las siguientes comisiones:

Economía política, (clase de los señores Noguera y Subercaseaux) señores Noguera, Marnea y Macchiavello.

Derecho internacional, (clase del señor Guerra), señores Guerra, Montaner, Bello y Molina.

Derecho constitucional, (clase del señor Estévez), continuación.

Economía social, (privados), señores Hermansen, Poblete y Espinoza.

Matrícula para Marzo: Está abierta diariamente en la Escuela de Derecho, de 5 a 6 P. M., hasta el 31 de Diciembre.

Asociación General de Profesores de Chile

AGRUPACION SANTIAGO

Hoy a las 4 P .M., se efectuará una asamblea con el objeto de elegir presidente y secretario que han renunciado o integrar el directorio.

Se nos encarga encarecer la asistencia a todos los asociados .

REUNION DE PROFESORES NO CLASIFICADOS. — A las 2 P. M., de hoy, en Rosas 1,022, se verificará una reunión general de los profesores que aún no han sido clasificados.

En esta asamblea se informará de algunas gestiones hechas por un grupo de profesores y se constituirá un comité para que impulse la petición de fondos complementarios hecha al Congreso.

Sociedad Escuelas de Proletarios

Los exámenes de fin de año en las distintas Escuelas de esta Institución tienen lugar del 23 al 30 del presente.

Los locales son los siguientes:

Escuela N.o 8, Huemul N.o [illegible]

Escuela N.o 11, Libertad N.o [illegible]

Escuela N.o 12, Aldunate N.o [illegible]

Escuela N.o 13, Franklin N.o [illegible]

Están invitados todos los socios de la Sociedad a presenciar dichos exámenes.

Escuela de Arboricultura de San Felipe

Se ha nombrado Director de la Escuela de Arboricultura de San Felipe al ingeniero agrónomo don [illegible] llo Ramírez.

Escuela Profesional de Niñas de Taltal

El Gobierno ha acordado reorganizar la Escuela Profesional de Niñas de Taltal, que se clausurará el 31 del presente mes.

Según nuestras informaciones, el Ministro de Industria pedirá a la Comisión Mixta los fondos necesarios para mantener dicha Escuela.

UNIVERSIDAD DE CONCEPCION —Se ha ordenado pagar la subvención que corresponde a la Universidad de Concepción para mantener la Escuela de Química Industrial, [illegible] 7 mil pesos.

Arriendo

Magnífica casa, todo confort, edificio de concreto recién terminado, situación inmejorable, a un paso del Parque Forestal.

Recoleta 408

BENGURIA

Es el único tónico completamente vegetal, célebre por sus bondades verdaderamente maravillosas, que detiene en sus primeras aplicaciones de la caída del CABELLO, CALVICIE, CASPA, SEBORREA, TIÑE Y CURA LAS CANAS RADICALMENTE SIN EL USO DE TINTURAS.

—: BENGURIA :—

Sólo se vende en MONEDA 875, de 9 a 12 y de 2 a 7 P. M.

DOCTOR RAFAEL BENGURIA E.

CASILLA 2426 — TELEFONO 882

Jabón de Marsella

legítimo, extra-blanco y extra-puro, 72 o|o de aceite, en panes y barra, marca

Especial para Boticas, Clínicas, Hospitales, Curtiembres, Fábricas de Tejidos, etc.

— OFRECEN —

L. SANSOT & Co. — SANTO DOMINGO 1080

SAVON DE MARSEILLE
72%

VALPARAISO

DE NUESTROS CORRESPONSALES

Un campo de aterrizaje para la aviación militar

Como informamos en nuestra edición pasada, parmenecieron algunos días en Quillota los aviadores militares Capitán Aracena y teniente Arredondo que caban de regresar a El Bosque en el "Ferroviario".

Según se nos ha informado el Capitán Aracena habría sido autorizado para estudiar la manera de formar en Quillota un campo de aterrizaje para los aviadores militares.

El aviador, durante su permanencia en Quillota, hizo las gestiones del caso a fin de convertir en realidad el proyecto en referencia.

Ex-Cónsul del Perú en Valparaíso

Acaba de llegar a este puerto el señor Ricardo Colmenares, que fué durante nueve años Cónsul General del Perú en Valparaíso.

El viaje del señor Colmenares, obedece a asuntos de negocios, pues es representante en su país de la Compañía de Refinería de Azúcar de Penco.

Excursionistas argentinos

Anoche llegaron a Valparaíso 50 excursionistas argentinos, aompañados del jefe de la delegación que han venido a Chile, señor Demetrio J. Herrera.

Según se nos informa, los excursionistas estarían organizando una jira al Sur para visitar especialmente Talcahuano, Concepción y Lota.

Círculo Femenino de Acción Social

Ayer celebró sesión el Círculo Femenino de Acción Social, institución de la cual forman parte distinguidas señoras y señoritas de la sociedad porteña.

Durante la reunión se dieron a conocer las actividades del Círculo Femenino durante el año que termina en favor de las clases pobres.

Terminado este acto se realizó una fiesta de carácter íntimo entre las señoras asistentes a la Asamblea.

Junta de Beneficencia

En su última sesión, la Junta de Beneficencia de este puerto nombró presidente de la Junta, al señor Carlos Van-Buren.

Colectividades obreras

FEDERACION DE GENTE DE MAR. — En la última reunión celebrada por este organismo obrero, se tomaron importantes acuerdos respecto a la situación económica de la Federación.

A pedido del presidente de la Sociedad, señor Alderete, se nombró una junta de contabilidad, compuesta de los señores Maza, Cuadra y Véliz, para que estudie diversos asuntos económicos pendientes.

UNION SINDICAL DE ARTES MECANICAS. — Esta institución obrera celebró anoche una importante sesión, para trazar el programa de recepción del nuevo Directorio, elegido recientemente.

Con este motivo se llevará a efecto una fiesta el próximo Domingo 31 del presente.

SOCIEDAD DE PELUQUEROS.—Esta organización, una de las más antiguas del puerto, se reunió anoche para oír la cuenta del Directorio que acaba de terminar en sus funciones.

La sesión estuvo muy concurrida, y se hizo una exposición detallada de la marcha de la sociedad y de su estado económico actual.

Noticias policiales

LOS ROBOS EN LA CIUDAD. — A pesar de los esfuerzos que hace la Sección de Investigaciones de este puerto, para evitar los robos, se ha sustraído, a pleno día, de la casa de la señora María Albani, especies por valor de más de 2.600 pesos.

EXCESIVA VELOCIDAD DE LOS AUTOBUSES. — Aumentan de una manera alarmante los accidentes ocasionados a causa de la excesiva velocidad de las góndolas automóviles que hacen el servicio de movilización de la ciudad.

Varios niños han sido atropellados durante estos últimos días, y hace poco se encontró aturdido en la calle Independencia, tendido en la acera, a un servidor público que se supone fué lanzado desde una góndola, a causa de un rápido viraje, accidente que le costó la vida.

Otra góndola chocó con un tranvía, resultando con heridas leves uno de los pasajeros.

La ciudad se halla alarmada con estas continuas desgracias que nadie trata de evitar regulando la velocidad de los autobuses.

Con motivo de las últimas fiestas, han ocurrido también numerosos asaltos en la población. En Viña del Mar fué agredido a puñal don Custodio Reyes, falleciendo a causa de la gravedad de las heridas.

PAGO DEL PERSONAL DE POLICIA. — Según se nos informa, antes del 31 del presente quedará pagado todo el personal de la Policía de Valparaíso.

Notas sociales

MATRIMONIOS CONCERTADOS. —Se ha concertado el matrimonio de la señorita Jenny Ihnen S. con el señor Raúl de la Cerda G.

—Se ha concertado en Viña del Mar el matrimonio de la señorita Aileen Gubbins Beausire con el señor Duncan S. Cambell Newton.

MATINEE.—Esta tarde ofrecerá una matinée a un grupo de sus relaciones sociales la señorita Raquel Cortés Arestizabal.

VIAJEROS.—El 5 del próximo mes se dirigirá a Inglaterra el señor Victor Montenegro Oyarzún.

—A Concepción se dirigirá en automóvil el señor Carlos Bertelsen Novión.

—En Viña del Mar pasan una temporada don Rodolfo Wedeles y señora.

—Ha regresado de Santiago la señorita Faustina Perretti O.

—Se ha dirigido a Villa Alemana, a pasar la temporada de Verano, la señora Elisa Parodi de Eusquiza y sus hijos Jorge y Osvaldo.

TE.—Mañana, la señorita Isabel Antoncich ofrecerá un té a un grupo de sus amigas en su residencia de este puerto.

—El Domingo 12 de Enero la señorita Disa Aninat Ferrer ofrecerá un té a un numeroso grupo de sus relaciones sociales en su residencia del Cerro Alegre de este puerto.

ENFERMOS.—Enfermo de cuidado se encuentra el señor Manuel Camus Mardones.

—Enfermo de gravedad se halla el señor Osvaldo Carmona.

MATINEE.—Ayer la señorita Aída Purcell Winter ofreció una matinée a un grupo de sus amigos, en su residencia de este puerto.

RECEPCION.—El Domingo 30 del presente la señorita Isabel Rivera Bianchi ofrecerá una recepción a sus amistades en su residencia de este puerto.

Carnet teatral

TEATRO IMPERIO. — Hoy, vermouth y noche, "La verbena de la paloma".

TEATRO ROYAL. — Hoy, vermouth y noche, "La edad romántica".

TEATRO ODEON. — Hoy, vermouth y noche, programa cómico Harold Lloyd, compuesto de "Marinero de agua dulce", "Donde va Vicente va la gente" y "Don Hércules Metralla".

CINEMA STAR. — Hoy, vermouth y noche, "Alma negra", quinta función, final.

TEATO SETIEMBE. — Sólo en nocturna, "El circo", por Gladys Walton, y nuevo programa de bailes por la pareja Sandra Delia y Allecroff.

Vermouth, "Fiesta de la Patria Vieja". Ultima presentación de canciones y bailes coloniales por la señora Camilia Bari de Zañartu.

Junta Local del Puerto

Hoy se reunirá la Junta Local del Puerto con el objeto de ocuparse del asunto de arrendamiento de los nuevos malecones.

Existe una omisión encargada de estudiar las dificultades que se han producido alrededor de este asunto y según se nos informa, es probbale que en la reunión de hoy de la Junta, se le de una solución definitiva.

Movimiento de naves

Ayer salieron:
El Adriana, para Arica.
Ayer debieron llegar::
El Huanchaco, de Liverpool.
El Palm Branch, de Liverpool.
El Imperial, de Lota.
El Arauco, de Caleta Buena.
Hoy deben llegar:
El Fresia, de Corral.
El Purén, de Lota.
Hoy deben salir:
El Imperial, para Guayaquil.
El Taltal, para Arica.
El Valparaíso, para Arica.
El Purén, a San Antonio.
El Sábado 29 deben salir:
El Quito, para Iquique.
El Arauco, para Caleta Buena.
El Fresia, para Arica.

Ejercicios navales

Según se nos informa, el Jefe de la Aviación Naval, Capitán don Abel Campos, ha hecho gestiones en el sentido de obtener el consentimiento del Jefe de la Escuadra, para que los pilotos aviadores navales, puedan practicar ejercicios de tiros combinados con los buques de guerra fondeados en la bahía.

A este respecto se hace notar el buen resultado que dieron los ejercicios que practicaron hace poco los fuertes en combinación con los aviadores marinos.

Guía de despachadores de Aduana

HERNAN VIGIL
VALPARAISO
Agente General de Aduanas
SERRANO 169

HERNAN VIJIL
VALPARAISO
Agente General de Aduanas
SERRANO 169

Pedro Santibáñez
SERRANO 69. — CASILLA 200
VALPARAISO

Pretot Fontaine y Cía.
Blanco 891. — Casilla 23
VALPARAISO

Wiegand & Cía.
Blanco 951. — Casilla 32
VALPARAISO

CASTRO y ANDREWS
Facilidades en derechos de Aduana.
Serrano 22. — Casilla 732
VALPARAISO
COLIN L. CAMPBELL
Bandera 620. — SANTIAGO

Felipe S. Balbontín
Serrano 87. — Casilla 549
VALPARAISO

Wessel, Duval & Cía.
Se encargan de EMBARQUES Y DESCARGAS MARITIMAS, DOCUMENTACIONES RESPECTIVAS, SEGUROS Y DESPACHOS ADUANEROS.

AVISOS DE VAPORES

Sociedad Marítima y Comercial
R. W. James y Cía.
LINEA DE VAPORES RAPIDOS DE PASAJEROS

FLORA para Lota, Corral, Tomé y Talcahuano. SALDRA EL MARTES 1.o DE ENERO DE 1924 a las 4 P. M.

FRESIA para Coquimbo, Huasco, Caldera, Taltal, Antofagasta, Mejillones, Tocopilla, Iquique y Arica. EL SABADO 29 DE DICIEMBRE, a las 4 P. M.

Por fletes pasajes y demás pormenores verse con

Sociedad Marítima y Comercial
R. W. JAMES y Cía.
BLANCO 1014
Valparaíso

LUIS A. GONZALEZ C.
BANDERA 152
Santiago

D-28

Compañía Sud-Americana DE VAPORES
SERVICIO DIRECTO RAPIDO A NEW YORK
en 18 días, con escala en Antofagasta, Iquique, Callao, Payta y Cristóbal. PROXIMAS SALIDAS:
"TENO" Sábado 19 de Enero, a la 1 P. M.
"ACONCAGUA" Sábado 16 de Febrero, a la 1 P. M.

El pasaje a New York vale $ 250.00 dólares en primera clase y $ 110.00 en intermedia; a Cristóbal $ 150.00 y $ 55.00 dólares, respectivamente.

SERVICIO A GUAYAQUIL
con escalas en Coquimbo, Antofagasta, Gatico, Tocopilla, Iquique, Caleta Buena, Arica, Ilo, Mollendo, Chala, Pisco, Tambo de Mora, Callao, Salaverry, Pacasmayo, Eten, Pimentel, Payta y Guayaquil. PROXIMAS SALIDAS:
"IMPERIAL" Viernes 28 de Diciembre, a las 4 P. M.
"PALENA" Viernes 11 de Enero, a las 4 P. M.

SERVICIO A PIMENTEL
con escalas en Coquimbo, Huasco, Caldera, Chañaral, Taltal, Antofagasta, Iquique, Pisagua, Arica, Ilo, Mollendo, Lomas, Pisco, Cerro Azul, Callao, Huacho, Supe, Huarmey, Casma, Samanco, Chimbote, Salaverry, Pacasmayo, Eten y Pimentel. PROXIMAS SALIDAS:
"MAIPO" Viernes 4 de Enero, a las 4 P. M.
"MAPOCHO" Viernes 18 de Enero, a las 4 P. M.

Tarifa reducida en los pasajes de cámara de las líneas a Guayaquil y Pimentel, entre puertos chilenos: Antofagasta, $ 125; Iquique, $ 171; Arica, $ 192.

WESSEL DUVAL & Cía.
Huérfanos esq. Morandé, Agentes
COMPAÑIA TRANSPORTES UNIDOS
Estado esquina Delicias, Sub-Agentes

PICHILEMU
HOTEL "MIRA MAR"
Abierto por la temporada de verano. Precios módicos, servicios esmerados, aseo absoluto. Cocina de primer orden. Dirigirse a su dueño.
GUILLERMO LARENAS

"LA VELOCE"
COMPAÑIA ITALIANA DE NAVEGACION A VAPOR
El magnífico y cómodo vapor:
"VENEZUELA"
Iniciará sus viajes con GRANDES REBAJAS en los precios, saliendo de Valparaíso en los primeros días de Enero próximo para: PERU, ECUADOR, CENTRO AMERICA, BARCELONA, MARSELLA y GENOVA.
Sírvanse pedir tarifas para Pasajes y Fletes a los Agentes Generales:
REISER, PETITBON y Co.
SANTIAGO
Estado 91.— Casilla 69
VALPARAISO
Av. Brasil 750.—Calle Blanco 891
Casilla 1397

GRACE LINE
"SANTA TERESA"
Saldrá de Valparaíso el 9 de Enero, a la 1 P. M.
Gran rebaja en los precios de Pasajes a Nueva York
PROXIMAS SALIDAS
"SANTA ANA", Enero 23, 1924
"SANTA ELISA", Febrera 6, 1924
"SANTA LUISA" Feb. 20, 1924.
SOLICITEN PORMENORES DE LOS AGENTES.
GRACE y Cía. (CHILE) S. A.
HUERFANOS 1087, SANTIAGO

The Royal Mail Steam Packet Company
SERVICIO RAPIDO DE LUJO DESDE — **Buenos Aires a Europa**
Próximas salidas de los afamados vapores A

"ARAGUAYA"	10.530 toneladas,	10 DE ENERO
"ANDES"	15.620 toneladas,	31 DE ENERO
"ARLANZA"	15.000 toneladas,	14 DE FEBRERO
"AVON"	11.000 toneladas,	28 DE FEBRERO
"ALMAZORA"	15.500 toneladas,	13 DE MARZO
"ARAGUAYA"	10.530 toneladas,	20 DE MARZO

Próximas salidas de la Línea D.
"DESEADO" 4 Enero
"DESNA" 18 Enero
"DEMERARA" 1 Febrero

Rebajas en boletos de ida y vuelta con descuento adicional para familias. Hay camarotes de 1, 2 y 3 camas, y también combinaciones de departamentos de lujo con baño privado y toda clase de comodidades.

Viajes de llamada desde varios puntos de Europa, Siria y Turquía.

The Pacific Steam Navigation Company
CASILLA 636. — SANTIAGO. — AGUSTINAS 1017
SUB-AGENTES: Compañía Expreso Villalonga y Compañía Transportes Unidos

¿VERANEA Ud. en VIÑA?
Entonces, necesitará usted, indudablemente, una Casa que le suministre las Provisiones, Conservas importadas y nacionales, Licores, Vinos, Champañas, Forrajes, Combustibles, Nafta, Aceites y demás accesorios para su Auto, etc., etc.
A su llegada diríjase, sin pérdida de tiempo, a la Bodega de
Ratto y Bozzo
Ex-Bodega Silvio Simonetti.
CALLE VALPARAISO 846.—CASILLA 6. — TELEFONO INGLES 357, NACIONAL, 104
VIÑA DEL MAR
D—28

Soc. Anón. Com. Braun & Blanchard
SERVICIO DE VAPORES
VALPARAISO — De Valparaíso, el 28 de Diciembre, para: COQUIMBO, HUASCO, CALDERA, TALTAL, ANTOFAGASTA, TOCOPILLA, IQUIQUE y ARICA.
MAGALLANES — De Valparaíso, el 30 de Diciembre, para: SAN ANTONIO, TOME, TALCAHUANO, CORONEL, CORRAL (VALDIVIA), PUERTO MONTT, CASTRO y PUNTA ARENAS.
SERVICIO REGULAR DE CARGA A BUENOS AIRES
MIRAMAR — Salió de Valparaíso, el 20 de Diciembre, para BUENOS AIRES, con escala en: SAN ANTONIO, TALCAHUANO, CORONEL, CORRAL (VALDIVIA), PUERTO MONTT, MONTEVIDEO y BAHIA BLANCA.
Recibirá carga para los puertos del Brasil, con trasbordo en Montevideo.
LOS PASAJES DE CAMARA DE VALPARAISO A ARICA E INTERMEDIOS, GOZARAN DE UN DESCUENTO DE 25 o|o.
SANTIAGO
AUGIER, BENAVIDES y Cía.
BANDERA 130
VALPARAISO
BLANCO 952-957
Teléf. Inglés 2747. Nacional 261

Lloyd Real Holandés
SERVICIO DE PASAJEROS POR SUS VAPORES DE GRAN LUJO
Entre Buenos Aires y Amsterdam, con escala en: Santos, Río de Janeiro, Bahía, Pernambuco, Las Palmas, Lisboa, Vigo, Cherbourgo y Southampton.
PROXIMAS SALIDAS DE BUENOS AIRES
"ORANIA", 4 de Enero.
"ZEELANDIA", 18 de Enero.
Por más pormenores, dirigirse a su único agente en Santiago:
OTTO LOOSE
HUERFANOS 1153 (altos) :.: TELEFONO 365
CASILLA 382

INFORMACIONES DEL INTERIOR

(DE NUESTROS CORRESPONSALES)

LA VOZ DE LAS PROVINCIAS

"La Mañana" de Talca

Comenta las censuras que ha hecho el Presidente de la República de la actitud del Senado y las encuentra justas; agregando que en las condiciones actuales de evolución social, corresponde al Estado tomar iniciativas sobre este particular.

Se refiere después a la labor casi nula de la Comisión de Legislación, y agrega que es sóla culpa del Senado que en nuestro país no existan leyes al respecto.

Finalmente aplaude la actitud decidida del Primer Mandatario de la Nación.

"El Correo del Sur" de Puerto Montt

Estudia editorialmente los esfuerzos del block unionista del Senado para conservar para sí la representación de la provincia de Llanquihue.

Dice que aún cuando el elemento conservador ha lanzado un candidato a base de dinero, es casi seguro que no habrá de triunfar, pues el electorado de la región no se dejará influenciar por el efecto de la plata, ya que siempre ha dado muestras de una independencia de criterio a toda prueba, exenta siempre de ambiciones mercantilistas.

CONCEPCION

EMBARGO DEL PALACIO CONSISTORIAL

UN EXHORTO DEL PRIMER JUZGADO DE SANTIAGO

(De nuestro Corresponsal, por Telégrafo)

CONCEPCION, 26.—Hoy llegó un exhorto del Primer Juzgado de Santiago, en el cual dispone el embargo del Palacio Consistorial y del edificio del Mercado, porque la Municipalidad no ha cancelado los seis dividendos de un empréstito contratado el año de 1916. Dichos dividendos con sus respectivo intereses representan cerca de trescientos mil pesos.

La Compañía de Luz Eléctrica ha embargado, además las rentas municipales del edificio del Mercado, del Palacio Consistorial y el Matadero, por una deuda de más de trescientos mil pesos.

Se cree que la Honorable Junta de Beneficencia procederá a tomar medidas con el objeto de asegurar el pago de noventa mil pesos, que la Municipalidad, tablén le adeuda por el capítulo de ley de patentes.

Se hacen gestiones para colocar el empréstito de trescientos mil pesos, autorizado recientemente, con el cual se procederá a cancelar parte de las deudas.

TARAPACA

En el Regimiento Carampangue

IQUIQUE 27.—El Regimiento Carampangue celebró la Fiesta del Soldado el día 25 de los corrientes, desarrollándose con este motivo un selecto programa compuesto de números teatrales, música, canto y recitaciones, aparte de los juegos populares, revista de gimnasia, etc.

La Sociedad Protectora de Animales

IQUIQUE 27. — El Domingo último celebró junta general esta institución, para dar cuenta de la labor del año y nombrar nuevo Directorio, el que fué reelegido casi en su totalidad, con excepción del señor Barrington, a quien reemplazará don Raúl Passig.

La Compañía Cobo

IQUIQUE 27. — En el Teatro Variedades de Iquique, actúa con bastante éxito la Compañía Cobo. El Martes 18 dió una función en beneficio de las Brigadas de Boy y Girls Scouts.

Alcantarillado para Iquique

IQUIQUE 27. — En pocos días más llegarán a este puerto, desde Santiago, enviados por el Supremo Gobierno, dos ingenieros que vienen a secundar al actual, en el estudio de la construcción del servicio de alcantarillado de la ciudad.

Se invertirán en esta obra alrededor de dieciocho millones de pesos.

Los estudios para su construcción es harán con toda rapidez, y estarán terminados posiblemente a mediados del año próximo.

VALDIVIA

Maestros que parten a Santiago

(De nuestro corresponsal, por telégrafo)

VALDIVIA 27. — Mañana parten a Santiago los maestros de las Escuelas Normales de Puerto Montt, Valdivia y Angol, con el objeto de recibir en la capital los diplomas correspondientes.

Estreno de la Compañía Berutti

(De nuestro corresponsal, por telégrafo)

VALDIVIA 27. — Anoche se estrenó con éxito en esta ciudad la Compañía Española de Operetas, que encabeza la conocida y aplaudida soubrette Inés Berutti.

El público aplaudió entusiastamente a los diversos intérpretes de la obra representada.

Diploma de honor concedido a un periodista

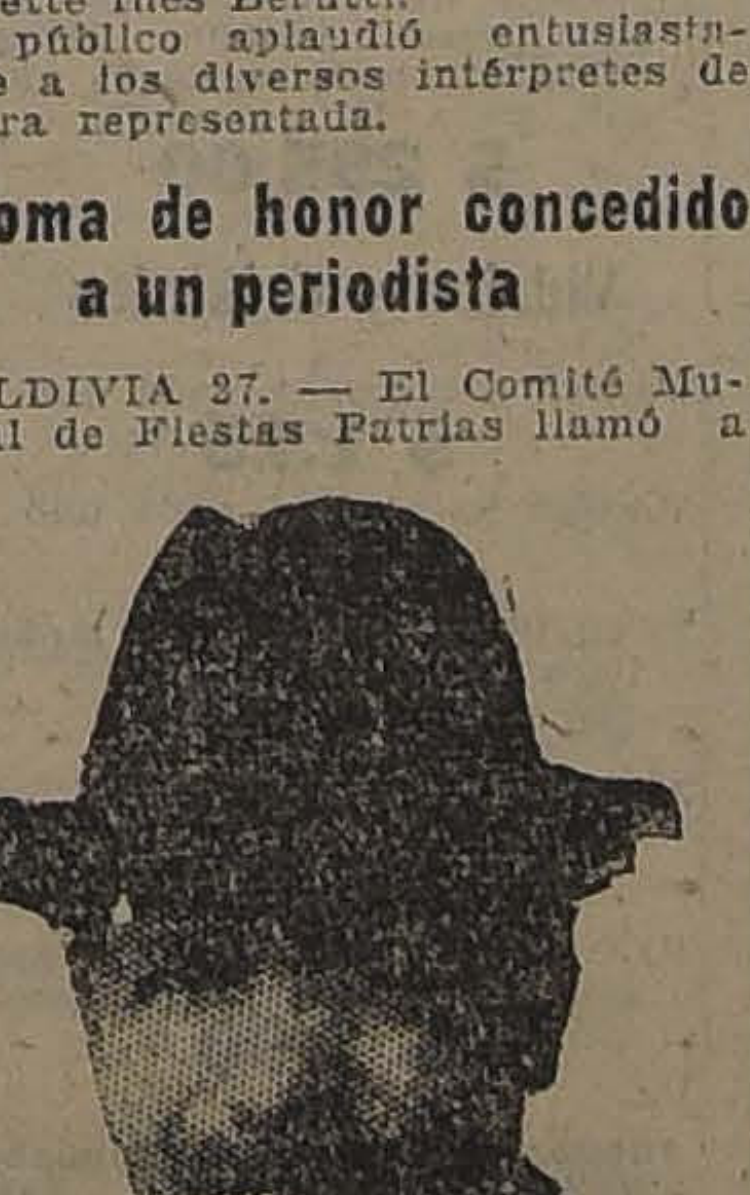

Sr. LUDOVICO BARRA

VALDIVIA 27. — El Comité Municipal de Fiestas Patrias llamó a concurso en el mes de Setiembre último, a los intelectuales de Valdivia, pidiéndoles la mejor leyenda para una placa conmemorativa que deberá colocarse en febrero próximo.— seguramente el 12 de dicho mes —en el sitio en que nació Camilo Henríquez.

El Comité asignó el premio, consistente en un diploma de honor, al periodista don Ludovico Barra, corresponsal de "La Nación" y de "El Sur".

La Alcaldía hizo ayer entrega de este diploma, que contiene la siguiente leyenda:

"El Comité Municipal de las Fiestas Patrias, al señor Ludovico Barra, que obtuvo el primer lugar en el concurso para la mejor leyenda de la placa conmemorativa del sitio en que nació el prócer de la independencia, Fr. Camilo Henríquez". —Valdivia, 18 de Setiembre de 1923.— **Enrique Hevia**, Primer Alcalde.—**J. Miguel Varela V. — C. 2.º Pentz. — José del C. Rozas. — J. A. Echenique.**

Naufragio del vapor "Melita"

(De nuestro corresponsal, por telégrafo)

VALDIVIA 27.—Ayer a las 7.30, en circunstancias que el vapor "Melita", de propiedad del señor José María Riquelme, remolcaba unas lanchas en la ribera del río Arañas, encalló en una embarcación hundida hace algún tiempo, abriéndosele una gran vía de agua, produciéndose el hundimiento total del vapor.

La tripulación fué salvada, no produciéndose felizmente ninguna desgracia personal.

Gustavo Montero R.
ABOGADO
Asuntos comerciales, quiebras, liquidaciones, garantiza rápido arreglo situaciones comerciales difíciles, anticipando dinero caso necesario.
AGUSTINAS 1111, de 9 a 10 A. M.

LLANQUIHUE

EL MEJORAMIENTO DE LOS CAMINOS CHILENOS

EL PRIMER ALCALDE DE PUERTO VARAS, SEÑOR EDUARDO RICKE, SE PRONUNCIA CONTRA LA LEY

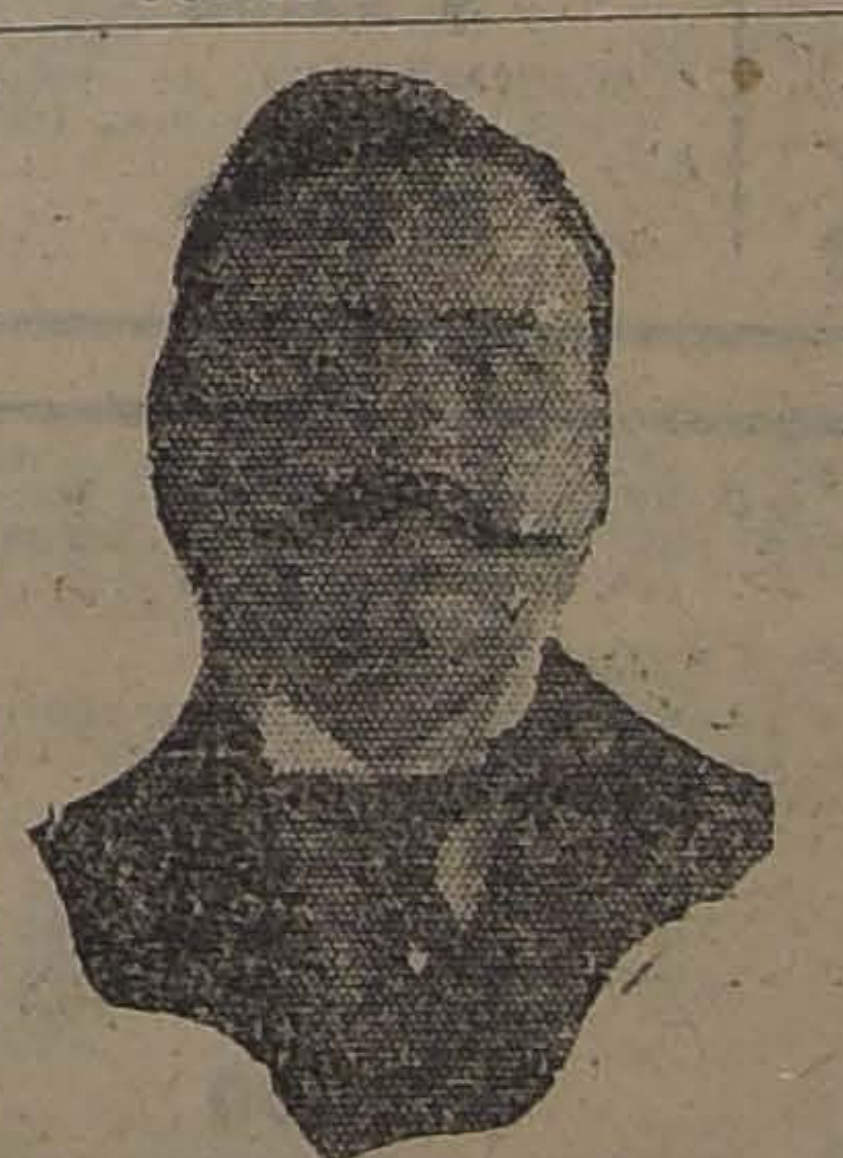

Sr. EDUARDO RICKE

Puerto Varas, 21 de Diciembre de 1923.— Señor Administrador de "La Nación".

Hace meses, recibí de su diario un cuestionario referente a la Ley de Caminos y que tan sólo puedo contestarle hoy.

Al punto 1.o debo decir a usted que la Ley de Caminos no ha traído ningún beneficio a la Comuna; al contrario, ha perjudicado mucho; pues, antes se construían caminos, hoy se hace sólo aparentemente.

Al 2.o: Las dificultades que ha introducido la ley de la referencia, son varias y citará solamente algunas y que son: falta absoluta de fondos para la compostura de las calles y veredas de la Villa, restricción del alumbrado público, falta absoluta de fondos para policía de aseo, restricción del servicio de la policía de seguridad, etc.

Al 3.o: Creo que la ley deba ser reformada; pero, no suprimida lisa y llanamente.

Al 4.o: Creo que lo mejor sería encomendarle la ejecución de los caminos a las Municipalidades y creándoseles alguna fuente de entradas para ese fin y obligarlas a invertir en la construcción de caminos un tanto por ciento de las entradas generales.

Dios guarde a usted— **Eduardo Ricke.**

Estómagos dilatados, dispépticos, digestiones difíciles, acidez, estómagos adoloridos, tienen remedio seguro, tomando
ELIXIR REDUCTOR

Escasez de carros-rejas en Osorno

OSORNO 27. — Se nota gran escasez de carros - rejas para el transporte de ganado, sufriendo con esto gran perjuicio los ganaderos.

"La Prensa" se ocupa del asunto y dice que es inexplicable que en la época actual los jefes y la Dirección de los Ferrocarriles olviden tener en las estaciones de la red Sur, el material rodante que se necesita con urgencia, a fin de evitar que se cree una situación tan crítica.

En la Junta de Beneficencia de Osorno

OSORNO 27. — En la sesión celebrada últimamente en esta Junta de Beneficencia, se acordó aceptar la renuncia del Director del Hospital, señor Mengue, y nombrar en su reemplazo a don Querubín Rozas.

Además se aprobó la Memoria presentada por el señor Mengue y se autorizó el pago de la diferencia que se adeuda al constructor del Pabellón para la Maternidad.

La Memoria abarca once meses, durante los cuales se atendieron en el Hospital 333 enfermos de ambos sexos, de los cuales fallecieron 22.

La suma gastada con este objeto asciende a $ 33,047.10, o sean, $ 6.74 diarios por cada enfermo.

El personal fué atendido por tres médicos, una directora, dos empleados superiores y ocho subalternos.

CIGARRILLOS
VAN DYCK
40 cts. Pqte.

VIDA ESTUDIANTIL

CENTRO SOCIAL PORTALES DEL INSTITUTO ZAMBRANO. — Celebrará hoy sesión extraordinaria para tratar de la recepción que ofrecerá al Hno. Carlos con motivo de su regreso a Europa.

BAILE DE LA ESCUELA DE MEDICINA. — Mañana se llevará a efecto en la Escuela de Medicina un gran baile universitario. Hay mucho entusiasmo en todos los círculos estudiantiles por concurrir a él. Por los preparativos que se hacen, promete alcanzar un buen éxito.

El local que se ha destinado al baile, presentará una iluminación especial. Dos orquestas amenizarán esta reunión, a la que se dará comienzo a las 10 de la noche.

CENTRO DE ESTUDIANTES PUNTARENENSES. — Algunos días atrás se procedió a formar este Centro de Estudiantes, por los jóvenes de Punta Arenas que siguen sus estudios en la capital. Entre todos los que componen esta nueva institución, hay gran entusiasmo por llevar a la realización el vasto programa que se han trazado en sus comienzos y que en sus puntos principales contemplan: propender al conocimiento de todos los estudiantes de esa región, estrechar sus relaciones, tratar de instalar el Centro en un local y en forma más amplia, favorecer la creación del Hogar Universitario; prestar la ayuda de la institución a los socios que necesiten de ella; organizar conferencias y veladas, fundar una Biblioteca, etc., etc.

En una de sus primeras reuniones, se nombró el siguiente directorio, para el período 1923 a Diciembre de 1924: presidente, señor Roberto Deglané; vice, señor Enrique Guzmán; secretario, señor Miguel Carrillo y tesorero, al señor Edmundo Morales.

INSTALACIONES DE JUEGOS EN EL S. CRISTOBAL

En la mañana de ayer conferenciaron con el Intendente de la Provincia los empresarios de las instalaciones de juegos al aire libre que hay en la Alameda de las Delicias.

El objeto de la reunión fué estudiar un proyecto para dotar al San Cristóbal de instalaciones análogas a las de la Alameda.

Se cambiaron ideas entre el Intendente y los empresarios, quedando el tema en estudio.

Antes de retirarse de la Intendencia los industriales hicieron entrega al señor Mackenna de la cantidad de mil pesos para el "Asilo de Niños Vagos".

Conferencias de Psicología Biológica

El 2 de Enero del próximo año, se iniciará una serie de conferencias diarias sobre psicología biológica, dictadas por la señorita Bertina L. Pérez, en el Centro Femenino de Estudios, Alameda de las Delicias N.o 1236.

La señorita Pérez, que ha hecho estudios al respecto en diversos países de Centro y Norte América, iniciará sus conferencias hablando sobre la "Psicología de la inteligencia con aplicación a la palabra en público".

La entrada a dichas conferencias será gratuita, y la hora en que se realizan está fijada de 10.30 a 11.30 A. M.

LA CONVENCION OBRERA EN CHILLAN

EFECTUA AYER SU TERCER DIA DE TRABAJO

Se acuerda pedir al Presidente la libertad de los presos por cuestiones sociales

(De nuestro Corresponsal, por Telégrafo)

DICIEMBRE 27. — La Convención Obrera reanudó hoy su tercer día de trabajo, a las 8.45 de la mañana.

Se dió cuenta de los telegramas recibidos, entre los cuales figuran los del señor Guillermo Subercaseaux, en que manifiesta que obtendrá del Gobierno que haga justicia a los obreros en los sucesos de Schwager; de S. E. el Presidente de la República, y del Sindicato de Quilpué en que felicita a la Convención por su adhesión a S. E.

Se presentaron los nuevos delegados a la Convención y fueron aprobados sus poderes.

A continuación se leyó la moción presentada por los señores Amador López y V. Segovia, sobre el Congreso Suramericano.

La Comisión de Estatutos presentó un informe proponiendo modificaciones y agregados, el que fué aprobado después de una deliberación general.

Se acordó que la Junta Ejecutiva Vigente conste de nueve miembros, en la forma siguiente: la Convención elige nueve personas y declara quiénes representan a cada zona, para que, en casos de vacancia, se reemplace por su respectiva zona.

La proposición de aumento de cuota, fué rechazada.

La sesión de la tarde se reanudó a las 2.35. En ella se siguió discutiendo respecto a los Estatutos y se procedió a nombrar los miembros de la Junta Ejecutiva, y después de una deliberación quedaron elegidas las siguientes personas:

Por Tarapacá, el señor Elías Laferte;

Antofagasta, el señor Onofre García;

Coquimbo y Aconcagua, el señor Juan Flores Tapia;

Valparaíso, el señor Roberto Salinas;

Santiago, la señorita Teresa Flores;

O'Higgins y Ñuble, el señor Abdón Neira.

Zona del Carbón, los señores Pedro J. González y Luis V. Cruz;

Zona Austral, el señor Carlos Sepúlveda.

Se acordó pedir al Presidente de la República que influya ante las autoridades para obtener la libertad de los presos por cuestiones sociales.

Se leyó el telegrama dirigido por el Ministro del Interior, en que anuncia que el comandante de Carabineros señor Ewing, investigará el proceder del Teniente Mascayano, de Schwager.

Se suspendió la sesión. — **El corresponsal.**

PUPILOL

(Para enfermedades de la vista). Quita en un día la irritación y comezón, en dos la supuración; fortifica la masa de los ojos, dando una vista envidiable.

Sobre una nueva institución

El señor Jorge Tagle Cárter nos hace saber que él no ha autorizado a su hijo Jorge para que participe en el Directorio de la nueva Sociedad denominada Bando Nacional de Piedad, por ser una Institución que no le ofrece ninguna garantía de seriedad y en cambio permite la participación de su hijo en al antigua y prestigiosa institución del Bando de Piedad de Chile, donde su hijo ha sacado buenas y saludables enseñanzas.

JORGE MELENDEZ
Con la autorización del señor Tagle Cárter

Traje Diplomático

Casaca de Ministro en buen estado, compramos.

ERRAZURIZ, SULLIVAN

BANDERA 179

D—28

CULTO

Viernes 28.—Jubileo circulante.

San Juan Evangelista.—Calle de Lira.

Sábado 29.—En **San Ignacio.**

Santos. Los Santos Inocentes: Víctor, Teófilo y Domiciano.

Viernes 28.—Cinco Viernes de Cristo Pobre, en la capilla de la **"Virginal Pureza"** Matucana N.o 540.

Misa, a las 7.30.

En la de 9.30, se dará comienzo a la solemne ceremonia con que la Iglesia y los católicos de Santiago celebran el jubileo sacerdotal **Bodas de diamante** del Ilustrísimo y Reverendísimo Monseñor Crescente Errázuriz. Mis 10.30.

Sagrario.—Misas: a las 9.30, y 11, diariamente.

Basílica de la Merced.—Misas: las 5, 6, 7.30, 8.30, 9 y 10, 10.

San Agustín.—Misas: 5, 6, 7,

Santo Domingo.—Misas: 6, 8, 9, 10.

San Ignacio.—Misas: 6, 6.30, 7.30 y 8.30.

Gratitud Nacional.—Misas: 8 y 9.

San Francisco.—Misas: 6, y 9.

Dos nuevos campos infantiles

El Domingo próximo, a las 4 de la tarde, se inaugurarán oficialmente dos nuevos campos de juegos infantiles. Con tal motivo se desarrollará un programa de festejos entre los que figura un baile.

La implantación de estos campos infantiles se debe a la iniciativa del Centro Radical Juventud de Yungay. Quedarán situados en la calle San Pablo N.o 4865, al lado del ex-Velódromo Cóndor.

Los niños de esta Comuna tendrán con este motivo un nuevo lugar de distracciones.

Liga de Defensa de Comerciantes

Se cita a los señores directores a sesión ordinaria para la noche de hoy Viernes, a las nueve, a fin de ultimar los preparativos de la publicación que en la próxima semana se hará tomar los acuerdos de los asuntos que hay pendientes y acordar la toma de las fotografías. La sesión tendrá lugar en los salones sociales que se encuentran en la calle Monjitas 877, altos.

Junta de Vecinos

DE LA 7.a, 8.a, 9.a y 10.a COM DE SANTIAGO

Para el Domingo próximo presente mes, a las 10.30 A. M. nos encarga citar a sesión al rectorio y miembros de la C que tiene a cargo la instalación Plaza de Juegos Infantiles construirá en la Avenida M la Junta de Vecinos de Adela cal de las comunas: 7.a, 8.a, 10.a de esta ciudad.

Por haber asuntos de importancia que tratar, se ruega cusarse.

Punto principal de la tabla: jos Parque Juego Infantiles.

BOY-SCOUTS

BRIGADA FEDERICO ERRÁZURIZ.—Siguen con todo los preparativos para la fiesta realizará en beneficio la Federico Errázuriz, el Sábado presente.

PRECIOS ELOCUENTISIMOS

Los de nuestras oportunidades de hoy son sumamente reducidos

Artículos muy baratos en todos los Departamentos de nuestra casa y especialmente en TAPICERIA, BONETERIA HOMBRES, SOMBRERERIA, CORSES, ZAPATERIA SEÑORAS, LIBRERIA Y MENAJE.

REALIZACION DE JUGUETES CON PEQUEÑOS DESPERFECTOS

Siguen las ofertas en: ROPA BLANCA, GUANTES Y PAÑUELOS, LENCERIA NIÑAS, Y BLUSAS Y BATAS.

En Tapicería:

CRETONAS, extenso surtido; el metros, desde
$ 2.95

GASAS especiales para visillos y cortinados; el metro, desde
$ 2.10

MADRAS, género de gran moda para la confección de visillos, cortinas, colchas y fondos de cama, desde
$ 5.50

CORTINADOS de tul, clase fina, desde
$ 39.80

STORES de tul, clase fina, desde
$ 30.00

GENEROS "Florentinos", especial para paredes, muebles y cortinados, gran surtido de colores, ancho 130 ctms., desde
$ 13.20

VARILLAS para visillos, desde
$ 0.85

LANZAS para cortinados, desde
$ 6.90

CARPETITAS para mesas de centro, gran surtido en colores, desde
$ 4.80

CAPOC para relleno, el kilo
$ 2.40

PISOS linoleum para lavatorio, tamaño 45x45, a
$ 4.00

PISOS linoleum para lavatorio, tamaño, 115x70, a
$ 12.50

En Bonetería Hombres:

Calcetines

CALCETINES de algodón, en colores unidos, tejido delgado, el par
$ 2.10

CALCETINES de algodón reforzados, en negro y colores unidos, a
$ 2.75

CALCETINES de algodón, con flecha de seda, bordada en colores, a
$ 3.90

CALCETINES de hilo de Escocia, con bordados y lisos, negros y blancos, el par
$ 6.90

CALCETINES de hilo y seda, bordados y lisos, artículo fino, el par
$ 9.50

CALCETINES de pura seda, fabricación francesa (saldos) el par
$ 21.50

Camisetas, Calzoncillos y Combinaciones

CAMISETAS y calzoncillos de algodón, en colores, tejido delgado, la pieza
$ 10.90

CAMISETAS y calzoncillos cortos, hilo de Escocia, en blanco, varias calidades, la pieza
$ 12.90

COMBINACIONES de punto tricot, algodón, blancas (saldos) a
$ 10.90

En Corsés:

CORSES en coutil liso, buena clase, busto bajo, largo proporcionado, desde
$ 11.90

CORSES en cutil, clase superior, busto bajo, largo de caderas, desde
$ 17.90

CORSES estilo faja, con elástico en la cintura, bien largo de caderas, pocas varillas, desde
$ 21.90

CORSES en fino coutil satinado, bien largo de caderas especial para personas gruesas, a
$ 32.50

CORSES "Warner" en coutil liso y floreado, varios modelos finos (saldo de medidas), desde
$ 12.90

SOSTEN senos en buena brillantina, abrochados atrás, con bretelles de cintas, desde
$ 5.70

SOSTEN senos en rico broderie, modelos prácticos, a
$ 8.90

EN JUGUETERIA.

Con MOTIVO DE NUESTRAS GRANDES VENTAS DE NAVIDAD, ha quedado un GRAN LOTE DE JUGUETES con pequeñas averías, los cuales liquidamos A PRECIOS INFIMOS. ENTRE OTROS, OFRECEMOS:

PANOPLIAS CON UTILES PARA JARDIN Y PLAYA, JUEGOS DE CUBOS, SOLDADOS, TAMBORES, SERVICIOS VARIOS, COCINITAS, PIANITOS, CABALLERIZAS, BAÑITOS PARA MUÑECAS, JUGUETES DE MADERA Y UNA COLECCION COMPLETA DE MUÑECAS, etc., etc.

En Menaje:

Varios

OLLAS importadas, de fierro enlozado, reforzado, a dos asas y con tapa enlozada, en todos tamaños, cada una, desde
$ 9.50

CACEROLAS importadas, de fierro enlozado, con mango y tapa en forma recta y combadas, cada una desde
$ 4.80

TETERAS importadas, para agua, de fierro enlozado, muy sólidas, de 1 pieza, sin costura, cada una, desde
$ 9.80

TETERAS para té, jarros con tapa, platos, soperas, palmatorias, jarritos, budineras, etc., etc., de fierro enlozado

MAQUINAS para limpiar y afilar cuchillos, muy prácticas, cada una
$ 4.95

PORTAPLATOS de alambre grueso, finamente estañados, cada uno
$ 1.50

CUBIERTOS de hierro estañado, especiales para campo y playa

PAPEL cazamoscas "Tanglefoot", en sobres de 20 hojas, el sobre
$ 2.90

TRAMPAS de alambre para cazar moscas, desde
$ 1.80

MAQUINA grande para rallar queso, almendras, pan, etc., cada una
$ 9.80

BANDEJA de fierro esmaltado, en colores, cada una, desde
$ 5.90

LIQUIDO para limpiar aluminio, el tarro
$ 1.20

VIRUTILLA para parquet, el paquete grande
$ 1.80

JUEGOS para lavatorio, de hierro enlozado, decorado, completos, 5 piezas y con recipiente, el juego desde
$ 67.50

Lozas

JUEGOS para mesa, de semiporcelana inglesa, decorados, compuestos de 83 piezas, para 12 personas, a
$ 295.00

TAZAS para té de porcelana fina, lindos decorados, cada una
$ 3.25

TAZAS para té, de porcelana inglesa, con fileto de oro, cada una, a
$ 2.25

TAZAS para té, de porcelana blanca, doble, reforzada, artículo apropiado para hoteles, pensiones y colegios, cada una
$ 2.00

TAZAS para café, lo mismo que las anteriores
$ 1.45

PLATOS planos, misma calidad que el artículo anterior, cada uno, a
$ 2.75

PLATOS postre, igual calidad que el artículo anterior, cada uno
$ 2.25

TAZAS de semi-porcelana inglesa, modelo Virginia, para desayuno, cada una
$ 3.00

TAZAS de semi-porcelana inglesa, modelo Virginia, para té, cada una
$ 2.50

TAZAS de semi-porcelana inglesa, modelo Virginia, para café, a
$ 2.20

TAZAS para desayuno, loza blanca, inglesa, Espiga, cada una
$ 2.25

TAZAS para té, loza blanca, inglesa, Espiga, cada una
$ 1.75

TAZAS para café, loza blanca, inglesa, Espiga, cada una
$ 1.45

PLATOS hondos de loza inglesa, cada uno
$ 1.85

PLATOS extendidos de loza blanca inglesa, cada uno
$ 1.75

PLATOS postre de loza blanca, inglesa, cada uno
$ 1.50

JUEGOS para té, de porcelana decorada, compuestos de lechero, azucarero, tetera y 6 tazas, el juego
$ 37.50

BOTELLAS de greda porosa, para mantener el agua helada, cada una desde
$ 4.90

Niquelados

ALCUZAS de metal niquelado, de 5 frascos, cada una
$ 9.50

JUEGOS para té, de metal niquelado, compuestos de tetera, lechero, azucarero y bandeja, a
$ 27.50

TIMBRES para la mesa, de metal niquelado, cada uno
$ 4.50

Además hay: pisos para copas, Bandejas, Mantequilleras, Migueros, Portavasos, Ceniceros, etc., etc.

JUEGOS de cubierto de alpaca, metal blanco, inalterable, compuestos de 85 piezas, para 12 personas, a
$ 295.00

Vidrios y Cristales

VASOS cerveceros, cada uno
$ 1.15

VASOS para vino, cada uno
$ 0.50

JARRITOS capacidad medio litro, cada uno
$ 0.80

JARRITOS capacidad un litro, cada uno
$ 1.90

FLOREROS de vidrio, tamaños y forma varios, desde
$ 1.90

Juegos para cerveza y ponche; botellas velador, bols para flores y varios otros artículos en cristal de Bohemia

En Sombrerería:

CANOTIERS rustic de buena calidad, en modelos de moda, ala con piquitos, muy livianos, a $ 11.50 y
$ 10.90

CANOTIERS rustic, calidad fina, modelos de moda, ala lisa o con piquitos, artículo inglés, a $ 15.50 y
$ 13.50

CANOTIERS rustic de paja negra, calidad superior, ala de orilla lisa, al ínfimo precio de
$ 3.90

SOMBREROS de brin, en color kaki o gris, prácticos y frescos, artículo lavable, a
$ 4.20

CUCALONES de médula de sauco, cubiertos en tela gris o kaki, a la semiplana, de 9 ctms., prácticos y livianos, a
$ 12.90

SOMBREROS de pita (Panamás legítimos), ahormados y adornados, a precios muy rebajados, desde
$ 14.90

CINTAS de seda elásticas, para sombreros de pita, a
$ 0.95

Ofrecemos también un extenso y variado surtido en Jockeys y Sombreros de Casimir inglés, especial para viaje, playa o campo, a precios muy módicos.

En Zapatería Señoras:

ZAPATOS "Hanan & Son" de potro charolado, con raso negro, blanco, rosa y celeste, con taco Luis XV, medidas 38, 39, 40 y 41, el par
$ 18.50

ZAPATOS Suizos, Marca "Cruz", de gamuza blanca, lisa y con fantasía, color cáscara, negra con charol, cabritilla negra, azul, mordoré, charolada, raso negro, blanco, rosa y celeste, lama de oro, brocato, cabritilla color, con gabardina y otras fantasía, con taco Luis XV; el par, desde
$ 29.50

ZAPATOS "Hanan & Son", de cabritilla negra, charolada, color café oscuro, blancos, mordoren russia calf, gamuza blanca, cabritilla amarilla y gris perla, modelo escotado y con hebilla forrada, y taco Luis XV; el par, desde
$ 29.50

VARIOS

ZAPATILLAS para uso de entrecasa, con taco, en cabritilla, negra o color, a $ 18.50; de cuero negro o color, a
$ 12.50

CAJAS de útiles para lustrar calzado, con una almohadilla, una caja de crema y un cepillo, en cajas de metal, a $ 2.50; en caja de cartón, a
$ 1.50

PLANTILLAS de fibra vegetal para usar en el interior del calzado, el par
$ 0.20

PANES de tiza gris para limpiar gamuza, el pan
$ 0.05

En Librería:

Gran liquidación de libros con pequeñas averías

DE AUTORES CONTEMPORANEOS, ofrecemos gran saldo de libros en castellano, con pequeños desperfectos. Hay: Teatro, Novela, Poesías, Ciencias y Filosofía c|u., desde
$ 1.90

OTRO GRAN SALDO DE OBRAS en francés de autores famosos, desde
$ 0.90

Otros artículos

BLOCKS para calendarios, c|u. $ 2.20 y
$ 0.90

ALMANAQUES mensuales, c|u
$ 0.95

AGENDAS de cuero 1924, para bolsillo, c|u.
$ 3.50

HERMOSAS figuras para calendarios, a
$ 2.50

ALMANAQUES de madera, perpetuos, c|u.
$ 2.50

TARJETAS postales, extenso surtido, c|u.
$ 0.40

LIQUIDACION DE REVISTAS LITERARIAS, GRAFICAS Y DE MODAS, ESPAÑOLAS, INGLESAS Y FRANCESAS, desde
$ 0.20

GATH & CHAVES, LIMITED

EMBAJADOR ANTE EL VATICANO

HONDO PESAR QUE CAUSA EN TODOS LOS CIRCULOS LA NOTICIA DEL FALLECIMIENTO DEL SEÑOR ERRAZURIZ URMENETA

La Cancillería no ha adoptado resolución alguna sobre el reemplazante del señor Errázuriz

Se acreditó como Encargado de Negocios al Secretario de la Embajada

Hondo pesar ha causado en los círculos oficiales y en la sociedad entera la noticia del fallecimiento de nuestro Embajador ante la Santa Sede, don Rafael Errázuriz Urmeneta.

Diplomático distinguido, que supo en todo momento representar con especial brillo a nuestro país ante el Gobierno, del Vaticano, ha dejado un vacío difícil de llenar.

En el Gobierno, durante el día de ayer, se han recibido de parte de los distintos agentes diplomáticos acreditados, las muestras de condolencia con que se ha conocido la noticia.

Nuestra Cancillería, a nombre del Gobierno ha hecho llegar a la familia el pésame por tan sensible pérdida.

Hasta hoy, no se ha adoptado resolución alguna sobre el traslado de los restos en espera de lo que al respecto resuelvan los deudos.

El Ministro de Relaciones señor Bello Codesido, se ha limitado, tan sólo, a acreditar como Encargado de Negocios ante la Santa Sede, al Secretario de la Embajada, intertanto se designa reemplazante.

CONFERENCIA SANITARIA

EL CANCILLER PANAMEÑO INVITA DIRECTAMENTE A NUESTRO GOBIERNO PARA HACERSE REPRESENTAR EN LA CONFERENCIA DE FEBRERO PROXIMO

El Ministro de Relaciones de Panamá, don Marcos Garay, envió directamente a nuestra Cancillería una atenta comunicación, invitando a Chile a participar en la Conferencia Sanitaria que se celebrará en ese país en el mes de Febrero próximo, a fin de estudiar la cuestión relacionada con las cuarentenas y medidas profilácticas.

Igual invitación se hizo por intermedio de nuestro Encargado de Negocios en ese país.

El Canciller, señor Bello Codesido trasmitió esta invitación al Ministerio del Interior, quien ha respondido aceptando la gentileza del Gobierno panameño.

Al responder al Secretario de Estado señor Garay, nuestro Gobierno le hace presente que en breves días más se procederá a la designación de los delegados que representarán a Chile en la Conferencia Sanitaria.

CORTE DE APELACIONES

EL TRIBUNAL PLENO EXTRAORDINARIO DE AYER

Ayer se reunió en tribunal pleno extraordinario la Corte de Apelaciones de Santiago para ocuparse de asuntos internos de la Corporación.

Conoció primeramente de la licencia solicitada al Gobierno por el Ministro señor Miguel Carreño Gómez, que se halla con la salud quebrantada, y a quien deberá nombrarse reemplazante para que continúe practicando la visita a los Juzgados del Crimen que tiene a su cargo. Se acordó no resolver sobre ello hasta que llegue la trascripción del decreto supremo que le concede la licencia.

Se ocupó también la Corte del funcionamiento del tribunal durante el próximo año, acordándose que se divida en cuatro salas en vez de las cinco que hoy tiene.

Un cerebro cansado y agobiado por el trabajo y preocupaciones, encontrará alivio seguro, tomando

VITALINA

Vendo Zapatería

La mejor situación en la calle San Diego, poco capital facilidades de pago.

CASILLA 5003, CORREO 3

D—28

La permanencia de las tropas en la capital

SI NO SE DESPACHA LA LEY QUE AUTORIZA LA PERMANENCIA DE LAS FUERZAS ARMADAS EN SANTIAGO, LOS CUERPOS DE LA GUARNICION SERAN ACANTONADOS EN MELIPILLA

EL CUERPO DE CARABINEROS, Y TODOS SUS SERVICIOS COMUNALES Y DE FERROCARRILES, HAN RECIBIDO INSTRUCCIONES PARA TRASLADARSE A RANCAGUA

EN CONSECUENCIA, PARTE DE SANTIAGO Y LAS COMUNAS VECINAS, QUEDARAN DESGUARNECIDAS

Expectación pública que provocan estas resoluciones del Gobierno

Desde hace una semana a esta parte, la atención pública del país, ha estado pendiente del desarrollo que pudieran tomar los acontecimientos con el no despacho por el Senado de la República de los proyectos constitucionales que fijan las fuerzas de mar y tierra y que permite la permanencia de fuerza armada en el lugar del recinto en que celebre sus sesiones el Congreso y a diez leguas a la redonda.

Por razones de carácter político, estas leyes han tenido una fuerte resistencia en una de las ramas del Congreso y se ha venido anunciando que en el Senado el despacho de estas disposiciones legales, sería retardado.

LA ALARMA EN EL PUBLICO

Las dificultades que se han presentado al despacho de estas leyes, tendrían que traer necesariamente como consecuencia, el retiro de la capital de los cuerpos de la guarnición, incluyendo a los carabineros, y dejando a la población entregada solamente a la vigilancia de la policía. Ha causado, pues esta situación una verdadera alarma entre el vecindario, toda vez que, la escasa dotación del Cuerpo Policial, sería insuficiente para resguardar convenientemente el orden, en el caso que se produjeran manifestaciones públicas.

EN LAS COMUNAS VECINAS

Mayor expectación ha habido, todavía, en las comunas vecinas a la capital, las que de un momento a otro se verán privadas del servicio de policía, en muchas de las cuales, se ha llegado hasta suprimir la policía comunal, en vista del eficiente servicio de los carabineros.

Los hacendados y habitantes de las comunas de Yungay, Renca, Quilicura, Colina, Lampa, Maipú y todas las circunvecinas hasta 10 leguas del recinto en que celebra sus sesiones el Congreso, se encuentran profundamente alarmados con el giro que puedan tomar los acontecimientos por el retiro de los carabineros que cuidan de los campos y de los caminos, y que desde su formación han traído la tranquilidad a sus habitantes.

LAS INSTRUCCIONES AL CUERPO DE CARABINEROS

En la mañana de ayer el comandante general del Cuerpo de Carabineros, don Alfredo Ewing, celebró una detenida conferencia con el Presidente de la República y con el Ministro del Interior, señor Amunátegui, con el objeto de resolver la actitud que le corresponderá al Cuerpo de su mando frente a la caducidad de la ley que permite a las instituciones armadas, estar en el recinto en que celebre sus sesiones el Congreso Nacional y a diez leguas a la redonda.

Después de un extenso cambio de ideas, y ante la posibilidad de que el Congreso no despache en su oportunidad la ley que, desde hace algunos días pende de su consideración, se acordó que la tropa de Carabineros se retire de la capital.

Al efecto, el señor Ewing quedó de impartir inmediatamente las instrucciones del caso para que todos los Carabineros que prestan sus servicios en las comunas vecinos, como Yungay, Providencia, Quinta Normal, Quilicura, Renca, Florida y otras, como también los que sirven en los fundos y en los Ferrocarriles del Estado, se apresten para salir de la capital el día 31, con el objeto de que a las 12 de la noche, estén fuera de la zona fijada por la ley.

En esta situación, se ha resuelto ya que, en caso de no estar despachada antes del 1.o de Enero la ley a que nos hemos referido, el Cuerpo de Carabineros acantonará en Rancagua.

LA GUARDIA DE LA MONEDA, REEMPLAZADA POR LA POLICIA

Como deberá alejarse de la capital toda la guarnición militar y los Carabineros, la guardia de la Moneda deberá ser reemplazada por tropa de policía.

Se nos informe que montará la guardia en el Palacio de Gobierno la Brigada Central.

¿UNA GESTION DE LOS BANCOS Y DE LAS CASAS MAYORISTAS?

Se nos ha informado que las instituciones bancarias de la capital y algunas casas mayoristas, alarmadas con el retiro de la fuerza armada y de los Carabineros, que dejaría a la ciudad entregada solamente a la vigilancia de la policía, impotente en un caso dado para garantir el orden por su escaso personal, habrían hecho gestiones ante los miembros de la mayoría del Senad para que despachen las leyes constitucionales.

CON EL MINISTRO DE LA GUERRA

En la Mañana de ayer hemos tenido oportunidad de hablar breves momentos con el Ministro de la Guerra, general señor don Luis Altamirano, sobre la posibilidad de que las tropas de la guarnición abandonaran la capital, en el caso de que el Congreso no despachara oportunamente la ley de residencia de las fuerzas armadas en la capital.

Respondiendo a una pregunta nuestra el señor Altamirano, nos expresó que en caso de que ocurriera tal cosa, él daría la orden para que se alistaran las tropas a fin de abandonar Santiago el 31 del mes en curso, a media noche.

Esta resolución significaría que saldrían de la capital todos los cuerpos de la guarnición, la Escuela Militar, la Escuela de Aviación, el personal militar que presta sus servicios en los diversos Departamentos del Ministerio de la Guerra, en los Arsenales, Fábrica y Maestranza del Ejército, en los Polvorines de Batuco; en una palabra todo el personal del Ejército actualmente en servicio en Santiago.

EL FERROCARRIL MILITAR

Además, el Ferrocarril Militar de Puente Alto al Volcán, tendría que paralizar sus servicios, ya que el personal que lo atiende también debería abandonar la capital.

Como se comprenderá fácilmente, de producirse un estado semejante, los servicios militares sufrirían una seria perturbación, cuya consecuencias no es fácil calcular por el momento.

COMO SE PROCEDERIA PARA EVACUAR LA GUARNICION

Si no se despacha el proyecto de residencia de las tropas del Ejército, el Ministro de la Guerra daría la orden de alistarse para proceder en seguida a salir de la capital la noche del 31 del presente.

Con esta orden ministerial, el jefe de la División dispondría que las tropas de la guarnición se concentrarán en Melipilla, donde harían una verdadera vida de campaña, impartiéndose las órdenes del caso para la movilización de los víveres y demás pertrechos de la tropa.

PROFESORES PRIMARIOS

MOVIMIENTO DE LA "ASOCIACION GENERAL DE PROFESORES DE CHILE", EN EL PRESENTE AÑO

Labor de las Agrupaciones, Junta Ejecutiva y Convenciones Provinciales

Causas que dieron origen a esta Sociedad

"La Nación" dará mañana amplias y detalladas informaciones

"La Nación", que ha seguido paso a paso el movimiento operado entre el magisterio primario en los últimos años, poniendo sus columnas para la defensa de sus derechos e intereses y para la propaganda de sus ideales, ha cedido a la Junta Ejecutiva, una página para el día de mañana.

Todas las actividades de la Asociación aparecerán en forma condensada, pero el lector podrá darse cuenta cabal de su contenido porque cada afirmación corresponde a hechos comprobados.

Las diversas fases porque atravesó el proceso de unificación y los esfuerzos gastados durante los años en que luchó el magisterio para alcanzar el ideal perseguido, dan una muestra elocuente de la transformación que se ha operado en los forjadores del alma nacional.

Reina gran entusiasmo en el magisterio por conocer esta información ya que ella le recordará los sufrimientos y sus esfuerzos gastados hasta obtener el gran ideal convertido hoy en realidad.

CONFRATERNIDAD CHILENO-BRASILEÑA

COMUNICACION ENVIADA POR NUESTRO EMBAJADOR EN RIO JANEIRO

El Embajador de Chile en el Brasil, don Miguel Cruchaga Tocornal, ha informado al Gobierno, acerca de las festividades a que ha dado origen la entrega de una bandera brasileña para los chauffeurs de Santiago, festividad en la que se tributó un sentido homenaje a nuestro país y al Presidente Alessandri.

CASAS DE YESO CALCINADO

Mañana se inaugurará con toda solemnidad un grupo de casas de yeso que se ha construido en la población obrera situada en Avenida San Luis esquina Vivaceta, por el Consejo Superior de Habitaciones para Obreros.

Las casas que allí se han levantado tienen la particularidad de ser hechas con material distinto del usado ordinariamente; se empleó yeso calcinado a una alta temperatura.

El Intendente señor Mackenna ha invitado al acto público que anunciamos, a todas las autoridades de Santiago.

EL PROCESO DE LOS ALBERGUES

En la sustanciación del proceso de los Albergues, de que conoce el Ministro de la Corte de Apelaciones señor don Horacio Hevia, se han producido algunos antecedentes de importancia.

Tiempo atrás el señor Edwards Matte presentó al tribunal una carta del señor Horacio Cavada, en que este ex-funcionario policial aparecería comprometido.

Según informaciones que hemos tenido ayer, el señor Cavada impugnará dicha carta, atacándola en cuanto a su autenticidad.

BIBLIOGRAFIA

REVISTA CHILENA. — Ha sido entregado al público el último número de la Revista Chilena, publicación selecta y escogida. Cuenta con un material escogido, como podrá verse de la lectura del sumario.

J. Guillermo Guerra. — El doctor Zeballos y el imperialismo argentino. — Eduardo Barrios Baldomero Lillo. — Fernando García Oldini, Vidas Mínimas. Sady Zañartu. La heroína de la patria vieja doña Xaviera Carrera. — Carlos Harms Espejo. El Ferrocarril Oruro-Iquique. — Carlos Morla Vicuña. Carta de don Carlos Morla Vicuña a don Aníbal Pinto.— Rafael Alberto Arrieta (Traducción). —El último soneto de John Keats.— Notas y documentos. A. Rodríguez del Bustos. Nuevo Canal Interoceánico. — E. Gómez de Baquero. Guerra Junqueiro como poeta nacional. —Al margen de un nuevo libro. — Isidoro Vásquez V., El desconocimiento de la literatura hispano-americana de educación sexual. — Bibliografía. —Fernando Santiván. Robles, Blume y Cía. — Jorge Gustavo Silva. Folleto. — Paul Bourget, Gérard D'Houville, Henri Duvernois y Pierre Benoit. La Novela de los Cuatro. — Salvatore di Giacomo. Tres Dramas. —Assunta Spina. Las flores de Mayo y La Cárcel de Nápoles. — Emilio Gaspar Rodríguez, Puntos sutiles del "Quijote".

Cargos a la Policía

A propósito de las cartas publicadas en este diario sobre la actuación de algunos jefes policiales, el Prefecto de Policía interino nos ha enviado la siguiente comunicación:

"Santiago, a 27 de Diciembre de 1923.—Señor Director de "La Nación". Muy señor mío:

En las ediciones de ayer y de hoy del diario que usted dirige, algunas personas han atacado la actuación de algunos funcionarios policiales durante el desarrollo de las fiestas últimamente celebradas por el Cuerpo de Bomberos.

Por la exposición que se me ha hecho de los sucesos ocurridos, tengo la impresión de que esos ataques son perfectamente injustificados y que la actitud de la policía ha sido en todo momento correcta; sin embargo, para estar plenamente seguro, he ordenado la instrucción de un sumario administrativo, que diligencia con toda premura el Comisario - Inspector, don Manuel Concha Pedregal.

Una vez que ese trámite se encuentre terminado, procederé a castigar enérgicamente a los empleados de policía que resulten culpables y si; en cambio, su actuación mereciese la aprobación de la Prefectura entregará al conocimiento del público los antecedentes respectivos.

Agradeceré al señor Director, quiera hacer publicar esta carta, como una satisfacción precisa al público y en tanto este asunto se ventila completamente.

Saluda al señor Director, con sus agradecimientos anticipados.—**Carlos Dinator.**

IMPORTANTES

Baraturas

EN SASTRERIA, (2.o Piso)

Precios de Gran Atracción

TERNOS vestón para caballeros, elegantes modelos, admirablemente confeccionados en casimir inglés, selecta colección de colores de alta fantasía, desde. $	139.00
TERNOS en azul o negro, finísima calidad y forrados en alpaca, desde. . . . . $	175.00
AMBO de Sport, compuesto de Cazadora y Pantalón, finamente confeccionado en casimir inglés, de gustos apropiados, modelo práctico y elegante, especial para turismo, al precio excepcional de. . . . $	115.00
VESTON y pantalón de franela blanca, superior calidad, modelo derecho o cruzado, artículo especial para playa, a $	145.00
PANTALON y vestón de brin de puro hilo, artículo de gran duración y muy práctico, a. . . $	75.00
PANTALON de casimir inglés, gustos de selecta fantasía, corte perfecto, a. . . . . $	39.50
CHALECOS de última creación, prolijamente confeccionado en finísimo casimir de fantasía, gustos escogidos, a. . $	27.75
CHALECOS blancos de puro hilo, material extra, a. . . . . $	11.50
GUARDA-POLVOS de puro hilo de Holanda, modelo amplio para viaje, a. . . . . $	19.90
GUARDA-POLVOS de rica piel blanca, con cuello y puños de color azul, modelo cruzado, especial para chauffeur, a. . . . . $	39.50
VESTON y pantalón de mezclilla azul para mecánico, la pieza, a. . . $	9.90

Gath & Chaves

DOS GRANDES DIAS de

Ocasional Liquidación

ANUAL

CASA Mc ROSTIE

ENTRE AGUSTINAS Y HUERFANOS

CONFECCIONES

ULTIMOS MODELOS MUY ELEGANTES

VESTIDOS

Confeccionados en rica esponja de fantasía y lisa, todos colores y modelos variadísimos; valían $ 68.

Ahora $ 35.00

ABRIGOS

De finísimo velo de hilo de alta fantasía, todos colores y modelos de gran novedad; valían $ 85.

Ahora $ 37.50

VESTIDOS

Confeccionados en espumilla de seda de finísima calidad, todos colores y gran variedad de modelos; valían $ 190.

Ahora $ 99.00

VESTIDOS

Cortes de género "PIEL DE OSO", en todos colores y lindos modelos,

A $ 75.00

GUANTES MOSQUETEROS

De Cabritilla de alta fantasía, y muy elegantes.

Par $ 43.00

Guantes Mosqueteros imitación Gamuza, todos colores.

Par $ 12.90

Guantes Mosqueteros de hilo, muy elegantes, todos colores.

Par $ 10.50

MEDIAS

MEDIAS

De rica seda con costura, y en todos colores,

Par $ 5.80

MEDIAS

De 1/2 hilo con costura y en gran variedad de colores.

Par $ 3.90

LAS NOVEDADES INGLESAS

LA DEFENSA EN WASHINGTON

LA CANCILLERIA ENVIO AYER NUMEROSOS DOCUMENTOS A WASHINGTON, QUE DESMIENTEN LAS ASEVERACIONES DE LA DEMANDA PERUANA, Y CONFIRMAN LO ESTABLECIDO POR LOS ABOGADOS CHILENOS

Por informaciones cablegráficas que hemos venido dando a conocer, nuestros lectores saben que la defensa de Chile en Washington, pidió al Secretario de Estado Norteamericano, Mr. Hughes, exigiera de los abogados peruanos, la exhibición de los originales de ciertos documentos que unos eran tachados como apócrifos y otros de los cuales se hacía una simple relación en el escrito de la demanda.

El Secretario de Estado, Mr. Hughes, trasmitió entonces a la Delegación peruana la exigencia chilena.

Por nuestra parte, el Ministro de Relaciones Exteriores, señor Bello Codesido, ha enviado ayer abundantes documentos a nuestros abogados, señores Aldunate Solar y Barros Jarpa, en que algunos sirven para desmentir las aseveraciones peruanas y otros para confirmar lo establecido por nosotros ante el Arbitro de la Cuestión del Pacífico.

HOSPITAL MILITAR

LA GRAN FIESTA DEPORTIVA MILITAR DEL 1.o DE ENERO, PARA REUNIR FONDOS DESTINADOS A ESTE HOSPITAL, PROMETE ALCANZAR UN BRILLANTE EXITO

A ella están invitados el Presidente de la República, Ministros de Estado, Cuerpo Diplomático, y altos jefes del Ejército

EL PROGRAMA

Desde hace días hemos venido hablando del objeto que persigue la Comisión Pro Hospital Militar, con la interesante fiesta Deportiva Militar que ha organizado para la tarde del Martes 1.o de Enero próximo, en el Club Hípico.

Dicha comisión, que preside el señor General Brieba, se encuentra empeñada en abrir las puertas del Hospital Militar en 1924, a fin de remediar la situación en que se encuentra el Ejército de Chile, de ser el único en el mundo que carece de un establecimiento semejante.

Los fondos reunidos hasta la fecha se han invertido en adquirir el local del Sanatorio Charlín y anexos. Falta ahora sólo terminar los detalles de instalación.

Valparaíso y el Gobierno han ayudado generosamente a nuestros marinos para la terminación de su Hospital Naval. Santiago no puede faltar a este llamado que se le hace, sobre todo, ofreciéndole en cambio del módico precio del valor de la entrada, una hermosa fiesta al aire libre.

En el programa confeccionado con minuciosidad y en el que toman parte todas las unidades de la guarnición, figuran: carreras para jinetes caballeros y militares, carreras para sub-oficiales, maniobras de artillería, carrera de carros romanos, ejercicios con mazas, Gimkanna a caballo, ejercicios de gimnasia de la Escuela Militar y lucidos y variados números por la Escuela de Caballería, etc., etc. Además, un gran festival por todas las bandas de la Guarnición, y, finalmente, las bandas se repartirán en Tribunas y Galerías, para tocar escogidas piezas de baile. Los aficionados a las carreras podrán también conocer por teléfono los detalles de las carreras en Viña del Mar.

Se nos encarga manifestar que el valor de las entradas será: $ 5 para caballeros y $ 3 para señoras y niños; las de galería, $ 1. Venden entradas las Confiterías Palet, Olimpia y Club Militar. El día de la fiesta se venderán también en el mismo Club-Hípico.

UNA INVITACION

Se ha recibido en la Comandancia General de Armas, una invitación del presidente del comité pro Hospital Militar, a la fiesta militar que se efectuará el 1.o de Enero próximo, en el Club Hípico y cuyo producido está destinado a incrementar los fondos pro Hospital.

A esta fiesta concurrirá el Presidente de la República, el Cuerpo Diplomático, altos jefes militares, personalidades de nuestro mundo político y social, etc.

¡Señoritas!

De buena figura, que tengan nociones de baile, dispuestas a contratarse en conjunto artístico, pueden pasar de 2.30 de la tarde, en adelante a la calle de

Arturo Prat 100

DEFUNCION

Habiendo fallecido nuestro querido hijito

Hernancito

Rogamos a nuestras relaciones se sirvan acompañar sus restos al Cementerio General, hoy a las 4 P. M., desde San Francisco 609.

Eliseo López y señora.

Por Balance

CARTERA de Brocato egipcio, desde . . . . $ 10.00
CARTERAS de cuero y charol, desde . . . . $ 5.00
MONOGRAMAS de plata . . . . $ 3.50

San Pablo 1414

"La Alemana"

Compañía Nacional de Seguros Generales

De orden del Directorio, cítase a junta general ordinaria para el día 11 de Enero de 1924, a las 3 1|2 P. M., en las oficinas de la Sociedad, Bandera 164.

Queda desde esta fecha hasta el 11 de Enero de 1924, cerrado el libro de transferencias de acciones.

Santiago, 28 de Diciembre de 1923.

ALBERTO VILLEGAS,
Gerente.

Casa Arriendo

Diez piezas, con salida a dos calles. 80 x 18 metros, electricidad, alcantarillado.

Cueto 1302

DATOS: MONEDA 1037

EJERCITO Y ARMADA

LA LEY DE RETIRO DEL EJERCITO Y ARMADA

SE DA TERMINO A LA REDACCION DEL PROYECTO QUE MODIFICA A ESTA LEY

Por informaciones anteriores se sabe que el jefe de la División, General, señor Cabrera, estaba ocupado en la redacción del proyecto de modificación de la Ley de Retiro del Ejército y de la Marina.

El señor Cabrera ha tenido en vista al redactor dicho proyecto tanto el presentado por el Ejército como por la Marina tomando de ambos todo aquello que está de acuerdo con los propósitos de hacer de esta ley un medio adecuado para darle movimiento al Escalafón.

Dicho proyecto ha sido terminado y en la mañana de ayer el General, señor Cabrera, lo entregó al Ministro de Guerra, señor Altamirano, para su estudio definitivo.

Según hemos sido informados, el proyecto de reforma de la Ley de Retiro, en breve será sometido a la consideración del Presidente de la República.

SECCION EXPERIMENTAL DE HIGIENE

Ayer visitaron el local de la Sección Experimental de Higiene del Ejército, los oficiales y jefes de departamento del Ministerio de la Guerra y los oficiales del Estado Mayor.

Los visitantes fueron atendidos por el jefe de la Sección, doctor señor Salas, recorriendo las diversas secciones que están magníficamente instaladas.

La inauguración oficial de la Sección Experimental se efectuará el 6 de Enero próximo con asistencia del Presidente de la República, Ministro de Guerra y altos jefes del Ejército.

Comando II División de Ejército

Pagos—La Administración de Caja del Comando de la 11 División Militar, procederá a pagar a los señores jefes y oficiales de planta dependientes de este Comando y Brigadas anexas hoy día, de 3 a 5 P. M., y a los señores oficiales disponibles de la misma hora.

Mañana Sábado, de 10 a 12 M., al personal de tropa de las mismas reparticiones ya nombradas y al de la Presidencia de la República.

Especialista en mecánica de aviación

Se prorrogó hasta el 31 de Diciembre de 1925 el contrato celebrado entre el Director de la Fuerza Aérea y el especialista en mecánica de aviación, señor Ricardo Seabroock.

ASOCIACION SPORTIVA MILITAR DE CHILE.—Sub-Asociación de Tiro al Blanco.—Esta Sub-Asociación de Tiro, de la cual es su presidente el señor Mayor don Carlos Torrealba Z., realizará para el 2.o Domingo del mes del año entrante, un concurso de tiro de fusil entre las Unidades y Reparticiones afiliadas a esta Sub-Asociación.

Con este motivo se cita a sesión de Directorio y de Delegados de los Cuerpos, a fin de acordar las bases y condiciones del certámen, para el Jueves 3 de Enero de 1924, a las 8 1|2 P. M., en el Casino de Sub-Oficiales del Regimiento de Infantería Pudeto N.o 12.

Habrá interesantes premios individuales como también de grupo.

YODOCERVINA

En la curación del catarro intestinal no puede fallar.

SERVICIO METEOROLOGICO DE "LA NACION"

27 DE DICIEMBRE DE 1923

OBSERVACIONES METEOROLOGICAS LOCALES

Presión atmosférica, m|m., a 0° y 45° lat., 7 h., 716.1; 14 h., 716.0; 21 h., 715.8.

Humedad relativa, o|o: 7 h., 43 o|o; 14 h., 37 o|o; 21 h., 44 o|o.

Tensión del vapor de agua, m|m., 7 h., 8.4; 14 h., 11.6; 21 h., 7.7.

Temperatura del aire. 0° C. 7 h., 22.2; 14 h., 30.0; 21 h., 20.0.

Dirección del viento y grado Beaufort, 7h., Calma; 14 h., Sur-2;) 21 h., Calma.

Velocidad, metros por minuto, 7 h., —; 14 h., 280; 21 h., — . . . .

Nebulosidad (décimos), y densidad, 7 h., Desp.; 14 h., Desp.; 21 h., Desp.

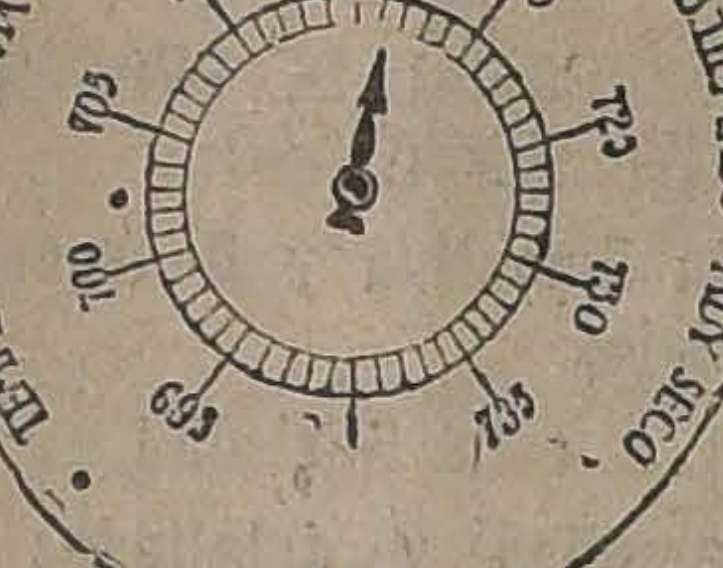
TEMPESTAD - G. LLUVIA - LLUVIA - VARIABLE - B.N TIEMPO - B. TIEMPO FIJO - MUY SECO
695
700
705
710
715
720
725
730
735

Tipo de nubes y dirección, 7 h., —; 14 h., —; 21 h., —.

Visibilidad y titilación (de 0 a 4), 7 h., 2; 14 h., 2; 21 h., 2-2.

Agua caída, milímetro, 7 h., —; 14 h., —; 21 h., —.

Temperatura del aire máxima, 30.8.

Temperatura del aire mínima, 15.4.

Oscilación térmica en 24 horas, 15.4.

Viento dominante, Sur.

Agua caída en 24 horas, 0,0 mm.

Agua caída hasta la fecha, 380.6mm.

Agua caída hasta la misma fecha, del año anterior.

Hidrometeoros, Rocío en la mañana.

OBSERVACIONES METEOROLOGICAS GENERALES

PRESION ATMOSFERICA. — En las últimas 24 horas la presión atmosférica ha continuado subiendo en la Zona Sur del país. Esta alza barométrica ha traído como consecuencia la estabilización del centro de alta presión del anti-ciclón, haciéndo subir su máximum a cerca de 770 milímetros.

En el centro del Continente, sobre las provincias argentinas de San Juan, Córdoba y Mendoza, persiste la depresión de origen térmico, con un mínimum de 755 milímetros.

VIENTOS. — Los vientos del Sur, han predominado en gran parte del país, soplando con gran intensidad, frente a las costas de Arauco, conforme se había anunciado. La velocidad del viento alcanza a más de 990 metros por minuto en Isla Mocha y a más de 1,000 metros en Tirúa, levantando en toda aquella región, gruesa marejada.

En la costa de la Zona Norte, entre Taltal y Coquimbo han predominado los vientos del Nor-este moderados durante la mañana.

TEMPERATURA. — La temperatura ha vuelto a elevarse durante el día de ayer, habiéndose dejado sentir fuertes calores en todo el Valle Central del País.

En la región comprendida entre las provincias de Santiago y Talca, las temperaturas máximas se elevaron a más de 30 grados centígrados a la sombra. En el interior de Aconcagua se observan las temperaturas más altas de la Zona Central.

Las temperaturas mínimas del país no han descendido bajo cero

NEBULOSIDAD — En la mañana temprano se produjeron nublados parciales en la costa de la Zona Norte, que afectaron a Iquique, Chañaral, Taltal y Caldera. La nebulosidad disminuye durante el día, permaneciendo la atmósfera despejada en la tarde.

En la Zona Central ha permanecido completamente despejado.

En Juan Fernández está nublado.

En la región Sur existen nublados aislados en Concepción, Arauco, Valdivia y Llanquihue.

HIDROMETEOROS. — En Valparaíso se produjo llovizno de alguna intensidad. La precipitación acuosa total alcanza a 0.2 milímetros.

En Juan Fernández la neblina mojadora ha dejado una precipitación de 0.3 milímetros.

En todo el Valle Central el rocío ha sido abundante.

Desde Isla Huafo al Sur llueve con intermitencias.

ANUNCIOS METEOROLOGICOS

Continúa el buen tiempo. — Temperatura calurosa. — Vientos del Sur

CARACTERES GENERALES DEL TIEMPO

El alza barométrica que se ha efectuado en las últimas 24 horas, ha venido a acrecentar el centro anti - ciclónico del Pacífico, cuyo máximum barométrico oscila en la actualidad alrededor de 770 milímetros a la latitud de Chiloé.

El buen tiempo continuará en sus caracteres generales en toda la Zona Central del país, hasta fines del mes. En la región de la costa se producirán nublados y neblinas locales durante la mañana, que desaparecerán luego.

La temperatura se manifestará calurosa en todo el Valle Central, y seguirá en aumento hasta el día 30 y 31. Las máximas oscilarán a menudo alrededor de 31 y 32 grados centígrados a la sombra.

Predominarán los vientos del Suroeste.

ANUNCIOS PARA LA ZONA NORTE

Continuará el buen tiempo en sus caracteres generales en toda la Zona Norte del país.

La temperatura se elevará notablemente, dejándose sentir grandes calores en el interior de las provincias de Tarapacá, Antofagasta y Atacama. Las máximas se elevarán a más de 30 grados a la sombra.

Predominarán fuertes vientos del Suroeste en las costas de Antofagasta y Tarapacá.

ANUNCIOS PARA LA ZONA CENTRAL

El buen tiempo se mantendrá en sus caracteres generales. Durante la mañana se producirán nublados locales entre las provincias de Colchagua y Linares.

La temperatura continuará bastante **CALUROSA.** Las máximas se elevarán durante la tarde a más de 31 grados a la sombra entre Santiago y Curicó.

En las provincias de Aconcagua y Talca se observarán las temperaturas más altas de la Zona.

El calor aumentará nuevamente hacia fines del mes.

Predominarán los vintos del Sur-Oeste.

ANUNCIOS PARA LA ZONA SUR

Persistirán los nublados locales en las provincias de la parte extremo Sur de la Zona.

En general, el estado atmosférico se presentará bueno.

La temperatura se manifestará relativamente calurosa en el interior de las provincias de Concepción, Arauco, Malleco, Bío-Bío y Cautín.

Soplarán fuertes vientos del Sur.

ANUNCIOS PARA LA COSTA

Predominará el buen tiempo en sus caracteres generales hasta fines del mes en toda la región de la costa de las Zonas Norte y Central.

Los nublados y neblinas locales que continuarán produciéndose durante las mañanas, serán de corta duración.

La temperatura se manifestará moderada.

Soplarán fuertes vientos del Sur.

NOTA. — Estos anuncios se trasmiten por radiotelefonía a todo el país.

EN EL CUERPO DE CARABINEROS

EL COMANDANTE GENERAL DEL CUERPO, SEÑOR EWING, FELICITA AL PERSONAL EN NOMBRE DE S. E.

Con fecha 26 de los corrientes, el Comandante General del Cuerpo de Carabineros, en la "Orden del día", felicitó en nombre de S. E. el Presidente de la República y del suyo propio al personal del Cuerpo, por su correcta presentación durante la jira presidencial en los siguientes términos:

El Comandante General del Cuerpo ha podido imponerse, con agrado, de la correcta presentación de todos los carabineros, desde Rancagua al Sur durante la reciente jira de S. E. el Presidente de la República. Todo el personal se presentó con una corrección y uniformidad dignas de alabanza, lo que mereció elogiosos conceptos de parte de la comitiva presidencial y especialmente de S. E. el Presidente de la República quien dió al infrascrito el honroso encargo de felicitar a todo el personal del Cuerpo.

Se ha impuesto también el Comandante General, con profunda satisfacción, de la espléndida situación social que en general ocupan los oficiales de carabineros en las diversas ciudades, todo lo cual hace que el infrascrito una a la de S. E. una felicitación muy calurosa para todo el personal.—Ewing, Comandante General.

BOX

Carlos Soto y Luis A. Gómez

Día a día, después de su training riguroso, Carlos Soto, junto a su abnegado entrenador, piensa en las condiciones boxeriles de su adversario del próximo Sábado en el Pabellón Acrópolis. Cree que mediante un ataque hecho en forma consciente y decidida, podrá vengar fácilmente a Luis Gómez.

Soto no ha omitido sacrificio alguno para el logro de la mejor forma posible de un estado que le asegure la victoria que desde hace tiempo lo tiene preocupado. Se le ve trabajar en el gimnasio de la Federación de Box de Chile y convence a cualquiera de que se trata de un profesional de fuerte punch, valiente y cuyas condiciones físicas, le auguran un excelente porvenir.

Gómez se entrena en Quillota.

—El encuentro de semi-fondo de la pelea Soto-Gómez nos dará la oportunidad de presenciar una pelea de mucho interés y reñida, pues los profesionales que actúan gozan de gran prestigio en nuestros círculos boxeriles.

EL ENCUENTRO CARLOS PEREZ-ANGEL GUERRERO. — Se verificará el Sábado 5 de Enero en el Pabellón Acrópolis. — Como es del conocimiento de nuestros aficionados, estos pugilistas del peso liviano se medirán en un match a diez rounds el Sábado 5 de Enero en el ring del Pabellón Acrópolis.

Tanto Pérez como Guerrero han sostenido una campaña en los cuadrados santiaguinos, habiendo demostrado en todos ellos sus cualidades boxeriles que siempre le han sido aplaudidas.

Desde hace una decena de días se encuentran sometidos a un riguroso entrenamiento que les permitirá presentarse en su más alta condición con el objeto de vencer, pues, como es sabido, una derrota para cualquiera de los dos les reportará un grave retroceso en sus aspiraciones.

Guerrero trabaja diariamente en su gimnasio particular dirigido por su sparring partner, el científico W. Murray. Le hemos visto en sus entrenamientos dejándonos la mejor impresión.

Pérez lo hace en la Federación de Box de Chile secundado por sus mejores alumnos y destacados profesionales.

CENTRO BENJAMIN TALLMAN. —Hoy se efectuará en el Centro Tallman una velada pugilística en honor de los hermanos Parada, Jorge Díaz y Eduardo Cubillos.

Servirá de base un interesante programa.

CENTRO VICENTE SALAZAR B. C. — Este Centro llevará a efecto el Domingo 30 de Diciembre a las 8.30 P. M., una velada boxeril en honor de su directorio que termina su período.

El match de fondo correrá a cargo de los aficionados peso medio: Rodolfo Valenzuela, de este Centro y Armando Segovia, del Pablo Muñoz.

CENTRO SPORTIVO EL GLOBO. —Mañana se llevará a efecto en el gimnasio de este Centro, Maipú N.o 12, una velada pugilística.

El programa confeccionado es el siguiente:

4 Rounds, entre Ernesto Muñoz y Francisco González.

5 Rounds entre Carlos Arriagada y Ricardo González.

6 Rounds entre Germán Cárter y José Serrano.

6 Rounds entre Guillermo Miranda y Ruperto Gamboa.

6 Rounds entre Adolfo Acosta y Juan Salazar.

6 Rounds entre Juan Pérez y Luis Castro.

VELADA EN HONOR DEL CAMPEON SUR-AMERICANO CARLOS UZABEAGA. — El próximo Domingo se llevará a efecto en el Teatro Condell una velada boxeril en honor de este campeón, organizada por varios admiradores de este simpático y valiente boxeador.

Figuran entre los encuentros el match a 8 rounds entre Facundo Meza y Ricael Montoya, destacado exponente que actúa en la eliminatoria policial y el match semi-fondo, revancha, entre Juan Zúñiga y Luis Lagos.

EL MATCH DE MAÑANA EN EL BENITO MIRANDA.—Mañana se realizará el encuentro a 8 rounds entre Alfonso Orrego y Alfonso Trías, boxeadores que se han sometido a un severo entrenamiento a fin de presentarse en magníficas condiciones.

CENTRO BOXERIL "EL CONDOR".—Mañana, a las 9.30 P. M. en este conocido Centro se efectuarán interesantes peleas, sobresaliendo la de M. Aguirre, del Igualdad y Trabajo con Carlos Urriola, del Cóndor; M. Meza, del Igualdad y Trabajo, con José Bonifay, del Cóndor.

LUIS A FIRPO B. C.—Mañana, en el gimnasio que posee este Centro en la Av. Manuel Montt N.o 511, se desarrollará un importante programa boxeril.

JOSE RODRIGUEZ v. GUSTAVO CANO.—Mañana, a las 9 1|2 P. M. se llevará a efecto este match revancha a seis rounds.

El semi-fondo pelearán los aficionados Miguel Silva con Luis González.

CENTRO DEPORTIVO "PABLO RAMIREZ B. C.".—Cita a junta general para hoy, a las 9 P. M.

GUSTAVO EGUILUZ B. C.—Cita a reunión general para hoy, a las 9.30 P. M., en Argomedo 316.

CENTRO D. CORNELIO SAAVEDRA B. C.".—Cita a todos sus socios a sesión, en Fontecilla 94, a las 9 P. M.

DESAFIOS.— Severino Picrattini, 83 kilos, pide la revancha a Luis A. Díaz.

Bases: Av. Manuel Montt N.o 511.

—Manuel Santander, 63 kilos, desafía a Raúl Meléndez.

Bases: Leopoldo Blondet, Compañía de Gas, Sto. Domingo 1051. Hora: de 8 a 11 A. M.

—Ernesto Reyes, desafía a Joaquín Araos, Luis Henríquez y Facundo Meza.

—Merquíades Almarza, 36 kilos, desafía a todos los de su peso del Centro Gladiador, Ibáñez 360, de 8 y media a 9 y media.

CLAVOS
GRAPAS
REJILLA
de Alambre

Ofrecemos a precios corrientes.

SANTIAGO WEBB & Co.

CASILLA 1767, ESTADO 156, 170, TELEFONO ING. 3176, 3177

COCHES PLEGABLES

PARA BEBEES

Especiales para Campo y Playa

HA RECIBIDO UN ESPLENDIDO SURTIDO

LA FABRICA DE CATRES

ALAMEDA ESQUINA Av. ESPAÑA

AÑO NUEVO AÑO NUEVO

OFRECEMOS
LINDO SURTIDO
EN
ARTICULOS PARA REGALOS

OBJETOS DE ARTE, ORFEBRERIA, PLAQUEES, CRISTALERIA, PERFUMERIA, NECESSAIRES, ESTUCHES, BOMBONERAS, QUITASOLES, ETC.

LICORES FINOS IMPORTADOS
BOMBONES
Chocolates Jacquin
y Marquis

LA CASA DEL BUEN GUSTO
Casa Francesa
LA CASA DE LAS ELEGANCIAS

BAJADAS de plomo de 1¼ y 1½
CAÑERIAS de plomo de todos diámetros
ZOQUETE de plomo
SIFONES de plomo de todas formas
PLOMO en plancha y en barras

OFRECEN:
SANTIAGO WEBB & Co.
CASILLA 1767, ESTADO 156, 170, TELEFONO ING. 3176, 3177

Cigarrillos
Maratón
20 CENTAVOS
24-D.

IODOGENOL PEPIN

Muy agradable al gusto, no ocasiona jamás accidentes de intolerancia. El YODOGENOL, obra siempre en todos los casos, donde los similares han fracasado. EL YODOGENOL es la forma la más perfecta para la administración del yodo y su empleo se impone a la elección de todos aquellos, chicos o grandes, quienes, recelosos de su salud, sufren afecciones tributarias de esta medicación: Linfatismo, Escrófula. Tuberculosis, Arterio-esclerosis, Reumatismo, Enfisema, Sífilis, etc.

Agente Concesionario:
VICTOR CORRY
MONJITAS 739 :——: SANTIAGO

CONGRESO NACIONAL

CAMARA DE DIPUTADOS

(VERSION OFICIAL)

Sesión 33 extraordinaria en Jueves 27 de Diciembre de 1923.— Presidencia del señor Salas.— Se abrió a las 4 hs. 14 mts. P. M. y asistieron los señores: Adrián Vicente, Cárdenas Nolasco, Castro de Carlos, Celis M. Víctor, Claro Salas Héctor, Concha Rodríguez Luis Ambrosio, Cordero A. Nicolás, Correa Bravo Agustín, Cruzat Vicuña Manuel, Chanks Oscar, Duhalde Pedro, Echavarría José Antonio, Edwards Matte Ismael, Escobar Ernesto, González Canales Luis A., González Cortés Exequiel, González Reyes Juan B., Grez Padilla Eduardo, Guerra Jorge Andrés, Gumucio Rafael Luis, Herrera Lira J. Ramón, Jorquera Francisco, Labarca L. Santiago, Lillo Onofre, Lisoni Tito V., Lois Arturo H., Marín Pinuer Pablo, Maza José, Medina Remigio, Menchaca Lira Tomás, Navarrete J. Manuel, Oettinger Adolfo, Opazo Letelier Pedro, Ortiz Manuel J., O'Ryan, Manuel J., Padilla Miguel Angel, Piwonka Alfredo, Pouchucq Roberto, Pradenas Muñoz Juan, Rodríguez Herrera Aníbal, Rodríguez Mac-Iver Enrique, Rosselot Alejandro, Rozas Ariztía Luis, Ruiz Carlos Alberto, Saavedra Cornelio, Sánchez Roberto, Sierra Wenceslao, Silva Campo Gustavo, Tagle Joaquín, Tizzoni Lucciano Emilio, Torreblanca Rafael, Undurraga Luis A., Urrejola José Francisco, Urzúa Jaramillo Oscar, Vargas Márquez Juan, Vega de la Ramón, Vergara V. Aquiles, Videla Ramón Ernesto, Yrarrázaval Concha Eduardo, Yrarrázaval Larraín Joaquín, Yrarrázaval Smith Miguel Luis, el Secretario, señor Errázuriz Mackenna y el Pro-Secretario, señor Echaurren Orrego.

El acta de la sesión 32.a, celebrada en la mañana del mismo día, quedó a disposición de los señores Diputados.

No hubo cuenta.

1—CUARTEL EN CONCEPCION PARA EL REGIMIENTO CHACABUCO

El señor SALAS ROMO (Presidente).— Se va a entrar a la tabla de fácil despacho.

El señor PROSECRETARIO.—Está anunciado el siguiente proyecto de ley:

"Artículo único.—Modifícase la ley número 2,855, de 30 de Enero de 1914, como sigue:

Autorízase al Presidente de la República para que enajene en propuestas privadas o en subasta pública el terreno y edificios del antiguo cuartel del "Chacabuco" en Concepción, e invierta el producto de la venta en la adquisición de un terreno y en la reconstrucción en él, del cuartel del citado Regimiento, pudiendo hacerse los trabajos por administración bajo dirección y supervigilancia del Comando de la Tercera División.

El Gobierno hará tasar previamente, por la Dirección de Obras Públicas el valor del terreno y edificio a que se refiere el inciso anterior y no podrá enajenar el conjunto del terreno y edificio por una suma inferior a dicho valor".

El señor SALAS ROMO (Presidente).—Si a la C. le parece, podríamos entrar a discutir en general y particular a la vez el proyecto.

Acordado.

El señor EDWARDS MATTE (don Ismael).— Quiero solamente manifestar a la C. que, a pesar de lo que había anunciado respecto de que mientras existiera el sistema de mordaza impuesto por los Hs. Ds. radicales a la minoría, obstruiría todos los asuntos de la tabla de fácil despacho, por ser este proyecto de interés para el H. D. por Osorno, no voy a oponerme a su aprobación. Era cuanto tenía que decir.

El señor HERRERA LIRA.—No sé porqué esta ley sale de las normas invariables que hasta aquí hemos seguido, señor Presidente, según las cuales deben estos negocios realizarse por el procedimiento de las propuestas públicas.

Este proyecto dice que la venta podrá hacerse "en propuestas privadas o públicas". En estas condiciones, es natural que se prefieran las propuestas privadas; y esto es inconveniente. La regla general es la propuesta pública, y debemos atenernos a ella. Yo hago indicación para que se supriman las palabras "en propuestas privadas o".

El señor SALAS ROMO (Presidente).—En discusión la indicación del H. D. por Santiago.

El señor CORREA BRAVO.—La indicación formulada por el H. D. por Santiago, señor Herrera Lira, bien podría aceptarse en condiciones normales; pero, en el caso presente, dada la naturaleza del negocio de que se trata, facilitaría acaso su realización si se agregase más bien un inciso que propondré en seguida y que voy a fundar previamente.

Parece que la superioridad militar está de acuerdo con la Caja Hipotecaria en que esta institución compre un terreno y edifique el cuartel. Entonces se pagaría el valor de este cuartel así construído por la Caja y por el monto que se obtenga en el remate de la propiedad; y el resto se pagaría por anualidades vencidas, según la fórmula que la Caja Hipotecaria tiene establecida para esta clase de negocios.

Por esta razón, yo propondría que se agregase el siguiente inciso:

"La adquisición del nuevo terreno y construcción del cuartel podrá contratarse por el Presidente de la República con la Caja de Crédito Hipotecario. En tal caso se destinará el precio de venta del cuartel actual a cubrir el valor de lo que invierta la Caja; el resto se pagará por anualidades".

Dejo formulada indicación en este sentido.

El señor SALAS ROMO (Presidente).—En discusión la indicación del H. D. por Osorno.

El señor JORQUERA.—Permítame la palabra, señor Presidente. Mi único objeto es dar una respuesta o explicación al H. D. por Santiago, señor Herrera Lira.

Cuando se presentó a la consideración del Congreso este proyecto, existía ya una propuesta de la Casa Grace, para adquirir el terreno donde está construído el cuartel del Chacabuco, por la suma de dos millones de pesos, precio que no se podría obtener en ninguna propuesta pública, probablemente.

Por esta consideración, el Gobierno tomó en cuenta la posibilidad de hacer la venta en propuesta privada.

Por lo demás, y refiriéndome a la redacción misma del proyecto, creo que es conveniente hacer en el inciso primero una pequeña modificación.

Dice este inciso:

"Autorízase al Presidente de la República para que enajene en propuestas privadas o en subasta pública el terreno y edificios del antiguo cuartel del "Chacabuco" en Concepción, e invierta el producto de la venta en la adquisición de un terreno y en la reconstrucción en él, del cuartel del citado Regimiento, pudiendo hacerse los trabajos por administración bajo dirección y supervigilancia del Comando de la Tercera División".

Es decir, según los términos precisos de la ley, debería procederse a la adquisición de un terreno. Pero, entre tanto, existe la posibilidad de que se continúe la construcción de un edificio principiado hace algunos años en terreno fiscal; y entonces no habría necesidad de comprar un terreno para la construcción del nuevo cuartel.

Por esta consideración, formulo indicación para que esta parte del proyecto, es decir, el inciso primero se modifique en forma que diga: "e invierta el producto de la venta en la construcción del cuartel del citado Regimiento".

El señor SALAS ROMO (Presidente).—En discusión la indicación.

El señor HERRERA LIRA.— La explicación que da el H. D. por Concepción, debería contemplarse en el caso de que hubiera ya una propuesta determinada; y entonces se diría que se acepta expresamente la disposición de la ley en el sentido de que se puede vender al precio mismo de la oferta que hay, en venta privada. No habría así inconveniente ninguno. Pero, en todo caso, con mi indicación, se salvan las incomodidades que podrían sobrevenir después, tratándose de un negocio de esta naturaleza.

Por eso pedí que se eliminara la facultad de hacer la venta privada; aunque si existiera, como digo, esa oferta, se diría que se puede aceptar la venta hasta por la suma de dos millones de pesos, suma por la cual dice el H. D. por Concepción que hay oferta.

El señor JORQUERA.— Por mi parte, no veo inconveniente para que se acepte la modificación propuesta por el H. D. por Santiago, porque, desde la época en que se presentó este proyecto hasta la fecha, la propiedad en Concepción se ha desvalorizado considerablemente y en la actualidad no se podría obtener por los terrenos que ocupaba el antiguo cuartel ni la mitad de la suma que en aquel tiempo se ofreció.

La oferta no se aceptó oportunamente, el tiempo pasó, y actualmente no existe oferta alguna de carácter concreto.

Así es que, no veo mayor inconveniente para proceder en la forma insinuada por el H. D. por Santiago, esto es, para suprimir aquella parte que se refiere a la oferta privada.

El señor SALAS ROMO (Presidente).— Ofrezco la palabra. Cerrado el debate.

En votación el artículo con las modificaciones propuestas y con la agregación del inciso 3.o que se ha referido el H. D. por Osorno.

Si no se pide votación, se dará por aprobado.

El señor CELIS.— ¿En qué forma, señor Presidente?

El señor SALAS ROMO (Presidente).— Con las modificaciones propuestas, H. D. Aprobado.

El señor CORREA BRAVO.— Que se tramite el proyecto sin esperar la aprobación del acta, señor Presidente.

El señor SALAS ROMO (Presidente).— Si a la H. C. le parece, se podría tramitar el proyecto sin esperar la aprobación del acta.

Hay oposición.

2. RESIDENCIA DE LOS CUERPOS DEL EJERCITO EN EL LUGAR DE LAS SESIONES DEL CONGRESO

El señor PROSECRETARIO.— Está también anunciado para la tabla de fácil despacho el proyecto por el cual se autoriza la residencia de los Cuerpos del Ejército en el lugar de las sesiones del Congreso.

El señor GUMUCIO.— Pido la palabra.

El señor SALAS ROMO (Presidente).— Puede usar de ella S. S.

El señor GUMUCIO.—El H. señor Briones Luco dijo ayer que nuestra actitud ante este proyecto importaba una manifestación de desconfianza al Ejército.

Eso dijo S. S. creyendo colocarnos así en situación antipatriótica ante el Ejército.

Pero, con ello, S. S. en realidad hace una verdadera ofensa a nuestra distinguida oficialidad militar, suponiendo que le falta la ilustración suficiente para comprender el alcance de una actitud parlamentaria frente a las leyes constitucionales.

A una masa de ignorantes puede decírseles que cuando se detienen las leyes que fijan las fuerzas de mar y tierra o que permiten la residencia de las tropas se toman medidas contra el Ejército.

Pero, no se le puede decir tal especie a nuestra oficialidad militar, que es la más culta de América y que conoce el derecho público cien veces mejor que muchos que tienen un asiento parlamentario.

Nuestra oficialidad militar sabe de sobra que, cuando se detiene o se aplaza la ley que permite la residencia de las tropas, no es por desconfianza al Ejército, así como cuando se detiene o se aplaza la ley que autoriza el cobro de las contribuciones, no es por desconfianza a los tesoreros fiscales que recaudan los impuestos.

La oficialidad militar sabe perfectamente que al detenerse las leyes sobre el Ejército no se quiere que no haya Ejército, así como al detenerse las leyes sobre contribuciones no se quiere que no haya contribuciones.

La oficialidad militar sabe que la detención de esas leyes son recursos constitucionales para defender las libertades públicas, cuando están amenazadas, y para contener los avances del personalismo y del autoritarismo, cuando el Ejército desconoce las prerrogativas parlamentarias.

Es inútil, pues, el intento de hacer creer que nuestra actitud importa una manifestación situación antipática ante el Ejército.

Por otra parte, la oficialidad militar sabe también que en los bancos unionistas de esta C. y de la otra no se sienta ninguno que tenga las ideas del socialismo anti-militarista que abomina las instituciones armadas y, en cambio, en ellos están los más sinceros, los más desinteresados, los más fieles amigos del Ejército, los más entusiastas admiradores de su alta misión y de sus glorias.

Detenemos este proyecto como un recurso para contener los avances de una dictadura y para defender la libertad electoral.

Y, si contenemos esos avances y salvamos esa libertad, habremos resguardado la propia dignidad de nuestro Ejército.

El Ejército, es Ejército de Chile, de todos los chilenos, de la patria libre, de la Nación soberana que delega su soberanía según las normas del régimen representativo, y los avances de una dictadura lo arrastrarían a ser el Ejército de un hombre alzado contra las instituciones constitucionales, el instrumento de sus caprichos personales.

De tal afrenta resguardaremos al Ejército, conteniendo los avances del personalismo presidencial.

El Ejército tiene la alta misión de defender la integridad del territorio, la inviolabilidad de las fronteras, el honor exterior del país y el mantenimiento del orden constitucional en el interior. Pero, al quereses intervenir en las elecciones, se pretende transformar al Ejército en un cuerpo de servidores de las ambiciones de los politiqueros amigos del Gobierno.

Si impedimos la intervención electoral, habremos salvado al Ejército de que se le obligue a emplear sus espadas gloriosas, no en defender a la patria sino en conquistarle la senaduría de Talca al señor Jaramillo y la senaduría de Ñuble al señor Subercaseaux, en darle la senaduría de Malleco al señor Saavedra, y la de Bío-Bío al señor Barrueto y la de Llanquihue al señor Buschman y la de Chiloé al señor Grez Padilla, y la de Arauco al señor Medina Neira.

De tal afrenta resguardamos al Ejército con nuestra actitud.

El señor LOIS.—Puede hablar también S. S. sobre todas las diputaciones.

El señor VARGAS MARQUEZ.—En Arauco, la Alianza Liberal no necesita de intervención para triunfar.

El señor GREZ PADILLA.—Ni en ninguna parte.

El señor GUMUCIO.—Sin embargo, de no necesitarla, se la está empleando...

La ley que autoriza el cobro de las contribuciones, la ley que fija las fuerzas de mar y tierra y la ley que permite la residencia del ejército, son leyes que si tienen carácter administrativo, tienen también carácter eminentemente político.

Nuestros comentadores de la Constitución, señores Huneeus y Roldán, como todos los tratadistas extranjeros, señalan en la forma más clara y terminante el carácter político de las leyes constitucionales.

Conforme con la opinión de todos los tratadistas, estas leyes constitucionales son manifestaciones de confianza, garantía de la existencia del sistema representativo y del respeto a las Cámaras y armas para defender las libertades públicas.

Como leyes de confianza no puede venir a las Cámaras para pedirlas un Gabinete dimisionario y que, además, ha sido ya censurado por una de ellas.

El Gabinete que ha recibido ya una manifestación de desconfianza no puede, razonablemente, pedir una muestra de confianza, y el hecho de que venga con tal objeto, más que todo parece un reto de desafío.

Estas leyes que son armas para defender las libertades públicas, no pueden venir a pedirse en los precisos momentos en que se amenaza una de esas libertades.

La libertad electoral está amenazada en forma como nunca lo ha estado jamás en Chile.

El señor PRADENAS. — La libertad del cohecho, quería decir S. S.

El señor GUMUCIO. — Después me haré cargo de la observación del H. D.

Por ahora, continúo por su orden mis observaciones.

No es un Prefecto de Policía, no es un Gobernador de departamento, no es un Intendente de provincia, quien despliega actividades interventoras: es el propio Presidente de la República.

Desde Santiago hasta Ancud, ha recorrido los pueblos pidiendo votos para la Alianza Liberal y dando instrucciones precisas de intervención a sus subalternos. Cuando no pudo llegar a un departamento como Castro, llamó a otro departamento, a Ancud, a los Gobernadores y Prefectos para darles de viva voz sus instrucciones.

Jamás había ocurrido nada semejante. Hace cuarenta años, en pleno régimen de la vieja intervención, los Presidentes, por respeto a sus cargos y por respeto a la opinión pública, ocultaban y aún negaban su intervención personal.

Pero, el actual Presidente la ha ostentado en más de veinte discursos que se han publicado en la prensa.

Después del fin de su jira electoral, a su regreso a Santiago, desde un balcón de la Moneda dijo: "el cohecho es penado como un delito... y el pueblo no permitirá que este delito se siga cometiendo... pero si el pueblo lo permite, el Presidente de la República.

Al señor Tocornal le declaró el Presidente que impediría el cohecho.

Hoy en la prensa se da la información de que en Consejo de Ministros volvió a declarar el Presidente que combatiría el cohecho.

Todos entendemos lo que significa este anuncio de que S. E. combatirá el cohecho.

Significa que, con el pretexto de combatir el cohecho, el Presidente hará que la tropa atropelle, apalee y aprese a los electores unionistas.

Significa, pues, el anuncio que habrá intervención violenta, con la fuerza pública, a mano armada, en forma sangrienta y brutal.

El señor EDWARDS MATTE (don Ismael).— Estableciendo el monopolio del cohecho en favor de los partidarios de la fuerza.

El señor POUCHUCQ.— Eso lo supone S. S.

El señor GUMUCIO.— Ante tal amenaza, todos los chilenos deberían levantarse en defensa de la libertad electoral, para impedir que la voluntad del electorado sea suplantada por la voluntad personal del Presidente de la República, para amparar la legítima delegación de la soberanía nacional.

Deberían levantarse también los partidos aliancistas por dignidad de chilenos, por respeto a tradiciones de otros tiempos, por consecuencia con lo que pregonan en sus programas y hasta por previsión, pues no cabe olvidar que ningún partido tiene clavada la rueda de la fortuna.

A los diputados del frente, yo les cito a este respecto las siguientes palabras de don Enrique Mac-Iver: "el poder electoral del Presidente de la República, el personalismo presidencial pesan como una montaña sobre los hombros del país. contra el Presidente elector, contra el Presidente acaparador de la actividad social, contra el Presidente jefe de círculos, se sublevan las convicciones, el honor, el decoro, y hasta el orgullo nacional".

El señor O'RYAN.— ¿Aludiendo a qué decía eso el H. señor Mac-Iver?

El señor GUMUCIO.— No tengo por qué contestar a S. S.

El señor O'RYAN.— Aludía a un Presidente que era interventor.

El señor GUMUCIO.— Por eso lo cito en este caso...

Sin embargo, los Ds. del frente, no defienden esa libertad...

El señor O'RYAN.— Hay que ser sincero.

El señor GUMUCIO.— No la defienden, porque saben que la intervención se ejecutará para beneficiarlos a ellos.

Pero, lo hacemos nosotros, no sólo en legítima defensa ya que seremos las víctimas del atropello, sino también porque comprendemos y cumplimos nuestros deberes y amamos con sinceridad las libertades públicas.

Si detenemos este proyecto es, pues, en defensa de la libertad política.

Estas leyes constitucionales son, como dice el comentador Huneeus, para que las Cámaras vivan y sean respetadas, para mantener la existencia del sistema representativo.

Y, en los actuales momentos, está desconocido por el Presidente de la República el régimen constitucional parlamentario.

Su Excelencia desde un balcón de la Moneda dijo el Martes: "Yo, en nombre del pueblo, "hoy 24 de Diciembre, le ofrezco al país como "Aguinaldo de Pascua, el fin de un régimen "nefasto de Gobierno, el término de la anarquía parlamentaria, porque el pueblo así lo "quiere".

Yo estoy obligado en la C. a encontrar algún sentido a esta declaración del Presidente de la República.

El señor ROJAS MERY.—Se prohibe interpretar intenciones...

El señor GUMUCIO.— Si dijese que le falta sentido, me expondría a sufrir la pena de una amonestación.

El señor POUCHUCQ.— Pero lea los otros párrafos S. S.

El señor GUMUCIO.— Le voy a leer más tarde a S. S. algo que confirma lo que estoy diciendo.

Ahora bien, si esta declaración tiene algún sentido ese sentido es, sin duda alguna, el que Su Excelencia por acto de su voluntad pone fin al régimen parlamentario.

Y, como el régimen parlamentario es el régimen constitucional, pone, por tanto, fin al régimen constitucional.

El señor SALAS ROMO (Presidente).—Se ha reclamado de la hora.

Terminada la tabla de fácil despacho.

3. INDICACIONES. — JUBILACION DEL PERSONAL FERROVIARIO

El señor SALAS ROMO (Presidente).—Entrando a la hora de los incidentes, puede usar de la palabra el H. señor Edwards Matte, don Ismael.

El señor PROSECRETARIO.— El señor Edwards Matte don Ismael formula indicación para que se acuerde destinar las sesiones que la C. celebra los días Lunes de 4 a 7 de la tarde, a tratar del proyecto aprobado por el Senado que modifica las condiciones que para su jubilación requiere el personal ferroviario.

El señor SALAS ROMO (Presidente).—No ha llegado todavía ese proyecto a la C. Además, sobre esa misma materia hay numerosas peticiones de varios Hs. Ds.

4. FISCALIZACION PARLAMENTARIA

El señor EDWARDS MATTE (don Ismael). —Como podrán notar los Hs. Ds. radicales, cuando un D. de minoría se siente alentado por el derecho y la justicia, mal que le pese a los señores Ds. radicales, y mal que pese a las órdenes dictatoriales de su comité, este D. habrá de usar de la palabra para defender los fueros de la libertad electoral y también su derecho, dentro del recinto de esta Sala.

Amenazaron los señores Ds. radicales con aplicar la mordaza a la minoría en la hora de los incidentes, e impedir la acción fiscalizadora, en la hora de las interpelaciones, y dije entonces que eso era vano intento... Y parece que los hechos lo demuestran claramente.

Voy a referirme a diversas circunstancias que hacen aparecer ante el D. por Santiago como grave la situación por que atraviesa en la hora actual la vida nacional.

No sólo, señor Presidente, en nuestros bancos se han alzado voces alarmadas para protestar contra los hechos que se están viendo. En la sesión de ayer, el D. de mayoría, el vehemente D. por Angol, señor Chanks, que no suele ser sereno en sus juicios, sino excesivamente apasionado, emitió un juicio de rara serenidad, notablemente acertado sobre el actual momento que atravesamos. Dijo el H. D. que en ciertos casos desoía la voz de la disciplina, porque sobre la voz dictatorial del comité de su partido o del comité de Alianza, él quería hacer las reflexiones que a su criterio le sujería la gravedad del momento actual y dijo:

"El Partido Demócrata es un partido popular y tiene la obligación de defender las libertades públicas, la libertad electoral y es por esto que cuando leí los diarios de la mañana de hoy, en que se dice que el Presidente de la República no quería organizar Ministerio y deseaba continuar con el actual, he pensado que el Partido Demócrata debe exigir como medida previa, para la buena marcha de la República que se constituya un Gabinete de acuerdo con las prácticas parlamentarias".

Nótelo bien la C. El D. por Angol, que es demócrata, manifiesta que no acepta la dictadura que se preconiza hoy día, desde los balcones de la Moneda, y pide la organización de un Gabinete, de acuerdo con las prácticas parlamentarias.

"Lo contrario, agrega, significa que también el Partido Demócrata se quiere hacer cómplice de una intervención, como la de que se habla", y a la que acaba de referirse el H. Sr. Gumucio.

Y bien, señor Presidente, cuando esto decía el H. Sr. Chanks, un D. radical, alarmado por tamaña verdad y por tamaña indisciplina, le interrumpió preguntándole si estaba hablando en nombre del Partido Demócrata. El H. Sr. Chanks le manifestó que lo hacía en nombre de su personal, como representante del pueblo, y otro D. manifestó que si hablaba por boca del H. D. demócrata, la voz de su partido, al menos, hablaba por ella la voz de la sana democracia del país, de esa democracia que no grita "ojolá" cuando se anuncia la posibilidad de una dictadura, que no grita "¡vivan las cadenas!"...

Y continuaba el Sr. Chanks: "Es necesario que los Ds. de estos bancos seamos justos y no nos hagamos palaciegos...", palabras estas que en labios del D. por Santiago, sin duda, habrían provocado airadas protestas.

"Es necesario, agregaba, que no sigamos creyendo que defendemos las libertades públicas al aceptamos que no haya Ministerio, que no haya gobierno en la República. Eso, agregaba en seguida, sería ir en contra del progreso del país".

Señor Presidente, estas quejas de un H. D. que se sienta en las filas de la democracia, son como una prolongación de las quejas que antes salieran de los bancos radicales, que salieran de labios de un elocuente D., que hoy día representa a la República en la Altiplanicie Boliviana.

En efecto, en sesión de 28 de Enero del año en curso, el H. Sr. Barros Castañón, se refería a los procedimientos con que en la Moneda se impugnaban las actitudes independientes de ciertos parlamentarios en el recinto del Congreso; y decía que en la Moneda se impugnaban esas actuaciones, no por medio de razones, sino por medio de la dialéctica y agregaba:

"Este sistema de defensa tiende, además, a "desprestigiar y a debilitar el ejercicio de la "fiscalización parlamentaria, que es la acción "fundamental y esencial del Congreso. Y esto "es tanto más grave, porque no es un hecho "aislado".

Pianos Alemanes

IBACH

RIESE HALLMANN

CARL HARDTMANN

Ultimos modelos acaba de recibir

CASA CESAR RAU

AHUMADA 31

Precios fuera de competencia y facilidades de pago.

D—28

Avisamos a Nuestra

distinguida clientela que nuestra BODEGA permanecerá cerrada el día 31 del presente, con motivo del BALANCE.

GRAHAM, ROWE & Co.

ANILINAS GERMANIA

Son las mejores y más baratas para teñir en casa.

RUDOLF GOECKE

CASILLA 980

Calle O'Higgins N.o 54, Valparaíso

Usted es culpable si su hijo se encuentra en estado de inferioridad, a causa de debilidad, palidez, anemia, falta de memoria, porque con

YODARSIL

puede darle inteligencia, fuerza y alegría.

LAXOL

PUREZA

ES EL MEJOR ACEITE DE RICINO AGRADABLE, INOFENSIVO, LIBRE DE TODA IMPUREZA, Y DE AROMA EXQUISITO

LAXOL ES LO PRIMERO EN QUE PIENSAN LOS PEQUEÑUELOS Y GUSTA IGUALMENTE A LOS MAYORES

NO DA NAUSEAS

Unicamente en frascos azúles de 1½, 3 y 6 onzas. Dosis: Exactamente las mismas que el Aceite de Ricino

REPRESENTANTE Y DEPOSITARIO GENERAL

CASA OYANGUREN

DELICIAS N.o 3015

Pone en conocimiento de su clientela y público en general, que por los días 28, 29 y 31, venderá todas sus mercaderías con un 30 por ciento de rebaja.

SECCION SASTRERIA

Gran surtido en ropa hecha para hombres y niños, en todos los talles; Casimires ingleses y nacionales.

SECCION TIENDA

Inmenso surtido en ropa blanca para señoras y niñitas: Batas, Trajes sastre, Faldas, Blusas, Ajuares para guaguas, ropa blanca para camas. Trajes uniformes para colegiales.

CASA OYANGUREN

DELICIAS Núm. 3015

El Libro del Hogar.- El Compañero de Veraneante

Apresúrese usted a adquirir su ejemplar del "ALMANAQUE "ZIG-ZAG", para 1924.

Doscientas páginas a gran formato, con espléndida presentación gráfica y profusión de grabados.

Completa sección meteorológica; y un Consultorio Agrícola, especialmente confeccionado para el Almanaque, con indicaciones sobre los trabajos del año en jardinería, horticultura, avicultura, etc.

La suma de conocimientos prácticos que contiene, hace del ALMANAQUE "ZIG-ZAG" el libro de consulta indispensable para las dueñas de casa. La variedad y selección de su material literario y ameno, lo indican como el mejor compañero para viajes.

PRECIO: $ 4.00

Pedidos de provincias deben dirigirse a GUILLERMO BENAVIDES, SANTIAGO, CASILLA 670, a $ 4.25.

Nótenlo bien los señores Ds. radicales: su distinguido correligionario, hoy Ministro Plenipotenciario de Chile ante el Gobierno de Bolivia, ha dicho que, a su juicio, la acción fundamental y esencial del Congreso es la de fiscalizar, y habla de esa fiscalización que los Srs. Ds. radicales, por boca del prohombre de su Comité, han declarado, que por todos los medios de acción, procurarán amordazar!

"Si hubiéramos de seguir, decía el Sr. Barros Castañón, las inspiraciones de cierta prensa, —se refería a la prensa palatina,—aquí no debería fiscalizarse sino conforme al criterio de algunos de sus órganos, y los parlamentarios que así no proceden, recibiríamos diariamente ataques e insinuaciones desprovistas de lealtad.

"Parece que hubiera una autorizada voz de orden en este sentido.

"Y hasta se vienen perdiendo las antiguas normas de cortesía y de derecho parlamentario que deben regir las relaciones de los Poderes Públicos".

Como se ve, H. Presidente, la situación por que atraviesan hoy día las relaciones entre el Congreso y el Ejecutivo, no son nuevas, y esta situación de gravedad que hoy día alarma a la opinión, había ya alarmado el criterio sereno de un D. radical, que ha sido exaltado por el Supremo Gobierno y el Senado en la hora actual, con la representación de la República más allá de sus fronteras. Agregaba el hoy Ministro de Chile en Bolivia, señor Barros Castañón: Ha habido necesidad de protestar varias veces en ambas ramas del Congreso de las inculpaciones sistemáticas de que la hace objeto, en manifiestos y en comicios públicos, el jefe del Estado.

"Yo no quiero, para mantenerme dentro de este debate, insistir en esta anormalidad. Yo quiero esperar que esto no ha de ser permanente, que cesará en beneficio de los intereses generales, y que no ha llegado todavía la necesidad de organizar una defensa de los fueros del Parlamento."

Esto decía el H. señor Barros Castañón en 26 de Enero. Pero ciertamente, señor Presidente, el 27 de Diciembre,—parece que las circunstancias así lo demuestran,—ha llegado el momento de organizar la defensa de los fueros del Parlamento.

Por nuestra parte, los Ds. de la minoría estamos resueltos, como lo ha dicho el H. señor Gumucio, a iniciar con toda la eficacia que pueda tener nuestra acción, la defensa de lo que consideramos sagrados derechos del Parlamento.

El señor GUMUCIO.—¿Me permite una interrupción, el H. D.?

El señor EDWARDS MATTE (don Ismael).—Con mucho gusto, H. D.

El señor GUMUCIO.—S. S. acaba de decir que estamos resueltos a defender el régimen parlamentario; y quiero aprovechar esta oportunidad para responder a algo que hace un momento dijo el H. señor Pouchucq.

Cuando yo expresé que el Presidente de la República en su declaración del Martes daba término al régimen parlamentario, S. S. me lo negó; pues bien, a esta negativa del H. señor Pouchucq voy a responder leyendo algunos párrafos, si me lo permite S. S., de la información oficial que publican "La Nación" y "El Mercurio" sobre lo tratado en el Consejo de Gabinete de ayer.

El señor MAZA.—Entiendo que el H. D. señor Pouchucq pidió a S. S. que leyera otros párrafos del mismo discurso que revelaban la idea a que se refirió S. S.

El señor GUMUCIO.—¿Pero, niega S. S. o no que el alcance de este párrafo significa poner término al régimen parlamentario?

El señor MAZA.—Lo que no acepto es la anotación que pone S. S. al margen de este párrafo.

El señor GUMUCIO.—Como S. S. no me contesta, ahora yo le pregunto: ¿este párrafo tiene el alcance de que el Presidente de la República, por su propia voluntad, pone término al régimen parlamentario?

El señor CELIS.—No, señor Diputado.

El señor GUMUCIO.—Pues a eso le voy a contestar leyendo lo que dice la información oficial a que me he referido.

Esa información dice así:

"Con mucha energía el Primer Mandatario insistió en pedir a los señores Ministros que debían continuar en sus puestos, porque contaban con su absoluta confianza, con la de la Cámara de Diputados y con la del país entero.

El Presidente de la República agregó, que en ninguna disposición expresa de la Constitución se establecía que debieran retirarse los Ministerios por la censura de una sola de las ramas del Congreso, e invocó numerosos precedentes en que hombres eminentes de este país habían dado una interpretación diversa a la Constitución del Estado.

Citó entre otros casos, el del Ministerio presidido por el eminente hombre público don Manuel Antonio Tocornal, durante la Administración de don José Joaquín Pérez, que se mantuvo en su puesto no obstante diversos y reiterados votos de censura.

S. E. reconoció que en los últimos años y por obra de la Revolución del 91, la Constitución fué interpretada en forma diversa de hecho y apartándose del criterio de los hombres, que más conocieron su genuina interpretación, por estar más cerca del espíritu que la inspiró; pero, el Presidente señor Alessandri insistió mucho en sostener que, una interpretación constitucional se corrige con otra, cuando, como ocurre en este caso, no hay disposición expresa alguna que imponga a los Ministerios la obligación de retirarse cuando son censurados por una de las ramas del Congreso".

Yo pregunto, señor Presidente, si esto no es la más clara confirmación de que el Presidente de la República pone término al régimen parlamentario.

El señor CELIS. — Eso dice el cronista, H. D.

El señor GUMUCIO.—Si ésta es una información oficial, H. D., que mandan de la Moneda a los diarios, y esto tiene que haberlo dicho el Presidente de la República, sin una coma más ni una coma menos.

El señor YRARRAZAVAL (don Joaquín).—Pero todo se salva echando la culpa al cronista.

El señor GUMUCIO.—Celebro que el H. señor Celis comprenda que es necesario desmentir el hecho de que se pretenda poner término al régimen parlamentario, y lo aplaudo a S. S. por esa declaración.

El señor CELIS.—Pero si no dice eso la información, H. colega.

El señor MAZA.—¿Y S. S. podría decir sinceramente que existe en Chile el régimen parlamentario?

El señor SANCHEZ (don Roberto).—Que quede constancia de la negativa de SS. SS.

El señor GUMUCIO.—Me congratulo mucho de esta declaración de los señores Ds., que creen que no se puede poner término al régimen parlamentario.

El señor YRARRAZAVAL (don Joaquín).—Aunque sea la víctima un cronista...

El señor MAZA.—Yo digo a SS. SS. una cosa muy clara: esto es, que en Chile no existe el régimen parlamentario; aquí existe sólo la tiranía de los parlamentarios...

El señor GUMUCIO.—Desearán SS. SS. que se eviten los abusos del parlamentarismo; pero estarán de acuerdo en que debe mantenerse el régimen parlamentario.

El señor MAZA.—Yo ya he expresado muchas veces en la H. C. mi opinión sobre esta materia y he dicho que lo que aquí existe es la licencia parlamentaria, y que hay necesidad de reformar la Constitución, los reglamentos de las Cs. para implantar el verdadero régimen parlamentario, porque lo que actualmente existe no es más que el abuso del parlamentarismo, que impide la marcha y el progreso del país.

El señor HERRERA LIRA.—Con esos mismos reglamentos ha marchado el país durante 50 años.

El señor EDWARDS MATTE (don Ismael).—Me veo en el caso de pedir al H. D. por La Victoria que no permita interrupciones, porque temo las amenazas de mordaza de la mayoría.

El señor SALAS (Presidente).—¿S. S. no desea que se le interrumpa?

El señor EDWARDS MATTE (don Ismael).—Precisamente concedí una interrupción al H. señor Gumucio, señor Presidente, y le he pedido a S. S. que a su vez no permita interrupciones para no cercenar mi derecho.

El señor GUMUCIO.—No quiero quitar más tiempo al H. D. por Santiago. He terminado.

El señor CELIS.—¿Me permite, H. D.?

El señor EDWARDS MATTE (don Ismael).—Ruego al señor D. que tenga a bien excusarme, soy celoso defensor de mi derecho amagado por los correligionarios de S. S.

El señor SALAS ROMO (Presidente).—Permítame un momento H. D. Se van a leer algunas indicaciones que han llegado a la Mesa.

5. SESIONES ESPECIALES

El señor PROSECRETARIO.— Indicación de los señores Maza, González don Luis A., Correa Bravo y O'Ryan: Para que se acuerde las siguientes sesiones especiales: Hoy. 27, de 10.15 a 12 de la noche; Mañana 28, de 2 a 4 de la tarde y de 7 a 8 P. M. El Sábado 29 de 12 de la noche a 4 de la mañana, destinadas a tratar del proyecto de ley que permita la residencia del Ejército en el lugar donde funciona el Congreso Nacional y 10 leguas a la redonda.

El señor SALAS ROMO (Presidente).— En discusión la indicación.

6. COMISION DE HACIENDA

El señor PROSECRETARIO.— El señor Silva Somarriva hace renuncia indeclinable del cargo de miembro de la Comisión de Hacienda.

El señor SALAS ROMO (Presidente).— En discusión la renuncia.

Puede continuar el H. D. por Santiago.

7. FISCALIZACION PARLAMENTARIA

El señor EDWARDS MATTE (don Ismael).—Decía, señor Presidente, cuando el H. señor Gumucio me solicitó una interrupción, que el señor Barros Castañón, ex-D. radical y actual representante de Chile y del Supremo Gobierno ante la República boliviana, manifestaba el 26 de Enero del presente año que no creía que todavía hubiera llegado el momento de iniciar la defensa de los fueros del Parlamento. Se ve que el H. señor Barros Castañón va a ser un sagaz diplomático, cuando el 26 de Enero, hace ya cerca de un año, veía los rumbos que tomaba la situación de la República y veía ya aparecer la amenaza que se cierne en la hora actual sobre los fueros del régimen parlamentario que en esta H. C. se está discutiendo ya...

Yo pregunto, agregaba el señor Barros Castañón, "dentro de nuestra organización parlamentaria, cimentada dolorosamente en nuestra historia política, ¿no es el Gabinete, cualquiera que sea su carácter, el organismo de relación entre el Poder Ejecutivo y el Congreso? ¿No vive el Gabinete de la confianza del Parlamento?

"¿Y cómo entonces este Ministerio ha guardado silencio en presencia de los ataques dirigidos hace pocos días por el Presidente de la República al Congreso y a los miembros de esta H. C. ¿Acaso se hacen solidarios también Ss. Ss. de sus inculpaciones?"

¿Y qué otra cosa, H. Pte., es lo que ha dicho el H. Senado ante las inculpaciones tendenciosamente falsas con que S. E. el Presidente de la República ha pretendido hacer cargos a la otra C.? ¿No ha sido precisamente la actitud del H. Senado la propia que en esta H. C., adoptara el H. señor Barros Castañón, cuando S. E. impugnara desde su altísimo sitial la actitud de algunos miembros de esta H. C.?

Y, sin embargo, en ese tiempo no se levantaron voces en los bancos radicales para protestar contra la iniciativa del señor Barros Castañón, pero hoy día, como esta iniciativa no ha partido de esos bancos, sino de éstos, resulta que Ss. Ss. no protestan y manifiestan que es la pasión política la que mueve a los que tales cargos hacen.

Es el mismo caso. La historia se repite. Los radicales levantaron muy en alto la bandera de la libertad de pensamiento cuando se amagaba la libertad de pensar de Carlos Vicuña Fuentes, ciudadano radical; pero, cuando se amaga y estigmatiza a los ciudadanos liberales por el delito de discrepar de criterio para apreciar el momento político con los que en la Moneda viven, los radicales pliegan sus banderas y pretenden amordazar a las minorías que quieren defender las libertades públicas, la libertad electoral.

El señor PRADENAS.— Sin embargo, desde los bancos de Ss. Ss. se guardó un discreto silencio cuando en otra oportunidad se amagaron las libertades públicas y se amordazaba a los obreros en Rancagua durante el Gobierno de un Gabinete que apoyaba S. S.

El señor EDWARDS MATTE (don Ismael).—Cualesquiera que hayan sido los yerros en que hubieren caído los partidos en que S. S. no milita, eso no autoriza al H. D. para caer en los propios yerros que S. S. ha condenado con tanta violencia.

Y a propósito de las palabras dichas por el señor Pradenas, quiero manifestar al propio señor D. que S. S. no tiene derecho para hacer cargos a nadie en este Parlamento.

El H. D., tiene todas las inconstancias femeniles que suelen manifestarse en las personas que no pertenecen a nuestro sexo. El señor Pradenas es incapaz de llevar a término ninguna idea ni propósito, porque, al primer obstáculo que se le presenta, S. S. se desanima y pliega sus banderas.

La C. y el país, hace tiempo, se impusieron, con grave escándalo y viril indignación, de una estafa vergonzosa verificada en el extranjero por un agente consular de la República!

La denuncia partió de labios del señor Pradenas, quien la hizo con la elocuencia que siempre usa el H. D.

Y bien: hace pocos días ha visto la luz pública una información que dice que los tribunales de justicia han acordado el sobreseimiento en el proceso, porque el criminal no ha sido habido. Y yo pregunto al Sr. D. por Lautaro, ¿ha hecho S. S. alguna gestión, ha coadyuvado en algo, ha estimulado la acción de la justicia, para procurar que ese criminal sea habido? ¿Ha averiguado S. S. qué gestiones han hecho los Tribunales o la Cancillería para obtener la extradicción de ese ciudadano que ha defraudado los intereses del Estado y que hoy se pasea impunemente por los bulevares de París?

Nada ha hecho S. S.; pero ha acompañado al Presidente de la República en su jira electoral al Sur y ha protestado junto con él de los pretendidos desmanes de la oligarquía corrompida.

No es ésta, por lo demás, la única vez en que S. S. pliega la bandera fiscalizadora.

Se produjo hace tiempo una denuncia referente a un escándalo vergonzoso que hasta hoy permanece en la penumbra. Se dijo que una poderosa compañía salitrera había pagado la enorme suma de £ 50,000 para obtener el despacho de una ley, y se dijo que parte de esas libras, que han experimentado últimamente variaciones en su valor, según se dijo anoche, en esta C., habían ido a parar a los bolsillos de algunos parlamentarios.

La C. nombró una Comisión para investigar estos hechos y de ella formó parte el H. Sr. Pradenas. Pero, ante la primera dificultad, ante el primer obstáculo que se produjo en la labor de la Comisión, el H. Sr. Pradenas renunció a continuar formando parte de ella y a hacer luz en ese proceso parlamentario.

El señor PRADENAS.— Porque no quería seguir representando la farsa que hacían algunos miembros de la Comisión, que querían buscar la verdad, sin tener medio para alcanzar ese propósito.

El señor EDWARDS MATTE (don Ismael).—Pero si en todas las obras sociales que quiere desarrollar S. S. ante el primer obstáculo, en frente de la primera dificultad, S. S. se elimina, nunca llegará a realizar alguna de las aspiraciones que dice sustentar el H. D.

El señor PRADENAS.— Recuerde el H. D. lo que yo manifesté al aceptar el nombramiento de miembro de esa Comisión investigadora.

El señor EDWARDS MATTE (don Ismael).—Tal vez esto ha influído, y creo ya haberlo dicho, para que el electorado de Lautaro no haya reelegido al H. Sr. Pradenas y lo haya suplantado por otra persona que no milita en las filas del Partido Demócrata.

El señor PRADENAS.—Está perfectamente equivocado S. S.

Los electores que me eligieron el año 21 me habían renovado totalmente su confianza.

Ellos dijeron: si viene nuestro D., iremos todos a la lucha como un solo hombre; si no viene, los amigos comunistas y obreros apoyarán a algún candidato comunista.

El señor EDWARDS MATTE (don Ismael).—Mientras tanto, es un hecho que el departamento de Lautaro va a enviar en el próximo período legislativo, no a un demócrata, sino un comunista...

El señor DE LA VEGA.—Está equivocado S. S.

El señor PRADENAS.—Yo no soy candidato por Santiago porque no he querido serlo.

El señor EDWARDS MATTE (don Ismael).—Por otra parte, todos estos antecedentes que vengo analizando, demuestran la falta de derecho que tiene el H. señor Pradenas para quejarse en la forma que lo hizo, ya que S. S. no sabe batallar con tenacidad para vencer en cualquiera campaña cívica.

Quiero todavía agregar otra circunstancia. Se ha dicho en uno de los muchos discursos presidenciales, que es inútil que se hagan estadísticas para demostrar la esterilidad del Gobierno de S. E. el Presidente de la República, señor Alessandri.

Y agregaba S. E.: "El sentido de amor a la patria que tiene el pueblo, no se deja engañar con palabras, y el pueblo sabe que la mayoría del Senado es una Bastilla que no deja pasar ningún proyecto en que se cristalicen los anhelos del pueblo, ninguna de las grandes aspiraciones nacionales que yo traje en mi bandera".

¿Cuáles son, señor Presidente, estas grandes aspiraciones nacionales que por bandera trajo el Excmo. señor Alessandri?

Fueron, en primer lugar, los llamados proyectos sociales.

¿Dónde están depositados, dónde están durmiendo el sueño de los justos estos proyectos sociales?

En esta C. y no en la otra.

Y ayer ha estado a punto de modificarse la orden del día para posponer una vez más el proyecto sobre el Contrato del Trabajo, que legisla acerca de las relaciones entre el capital y el músculo.

Y, como digo, ayer ha estado a punto de posponerse este proyecto con los votos de los Ds. de la izquierda...

Y precisamente, Sr., no se alcanzó a postergar este proyecto en la C., fué por un pelo, como vulgarmente se dice, por haber sido ya discutido en una ocasión, sin haberse aprobado, por supuesto, uno solo de sus artículos.

Quiero, pues, dejar perfectamente sentado el hecho de que esos proyectos de redención social, que S. E. el Presidente de la República trajera en su bandera de candidato, duermen en esta C. y no en el Senado.

El proyecto de los empleados particulares también está detenido aquí, no estrellándose contra la obstrucción de nadie, sino con la indiferencia de la mayoría de esta C., sobre quien pesa la responsabilidad de legislar.

Por otra parte, ha dicho ayer el H. Sr. Pradenas, que hace bien S. E. el Presidente de la República al combatir el cohecho, y yo acompañaría al H. D. en su declaración, si creyera en la sinceridad de las palabras presidenciales. Pero el eminente hombre público don Ismael Tocornal, el mismo que tuviera la entereza, extraña a sus años en nuestra tierra, de destapar la olla infecta de los albergues, tuvo también la entereza de dar a S. E. el Presidente de la República, la respuesta que su insinuación en el sentido de evitar el cohecho mereció.

Al efecto, en las declaraciones oficiosas proporcionadas ayer por el señor Tocornal a los diversos órganos de la prensa, de Santiago, se dice:

"S. E., antes de darme una respuesta, me manifestó lo grata que era para él esta conferencia y que con la franqueza que acostumbraba debía decirme, ante todo, casi como una cuestión previa, que él estaba dispuesto por todos los medios que las leyes le franqueasen a impedir el cohecho, pues no era aceptable que los asientos del Congreso fuera adquiridos por el dinero y que esos puestos debían ser ocupados por los hombres más preparados y más dignos.

"Con alguna sorpresa de mi parte, hube de replicarle que la misión que me había llevado ante S. E. no era la defensa del cohecho, como pudiera desprenderse de sus palabras, punto que, por otra parte, no estaba en discusión, pues mi único propósito era el de buscar un término a las dificultades presentes que han originado la difícil situación en que estamos. Estuvimos, sí, de acuerdo, en que la Unión Nacional y la Alianza Liberal lo habían ejercitado ampliamente, sin tasa ni medida, en todos los actos electorales."

De modo, H. C., que, cuando aquí un H. D. demócrata o radical rasga sus vestiduras ante la infesta llaga del cohecho, no procede con lealtad, ya que está claramente establecido —y todos los Sres. Ds. saben, y si dicen que no lo saben, ciertamente, no proceden con lealtad—que tanto la Unión Nacional como la Alianza Liberal, han ejercitado ampliamente, sin tasa ni medida, en todos los actos electorales, el cohecho.

El señor PRADENAS.— Yo puedo asegurar a S. S. que el Partido Demócrata no ha usado jamás esa arma.

El señor EDWARDS MATTE (don Ismael).—A propósito de esa aseveración que S. S. hace, quiero recordar a la C. que ayer no más, otro D. que se sienta en los mismos bancos que S. S., manifestó que en Cautín no podía ser candidato a Senador el fundador del Partido Demócrata, don Artemio Gutiérrez, por dos razones: por ser viejo y por ser pobre, condiciones éstas que ante el criterio de la Alianza Liberal son hoy día un serio impedimento para optar a un puesto de representación popular.

El señor PRADENAS. — Eso no puede ser exacto, porque va a ser ahora candidato a Senador por esa provincia el señor Adrián, que es tan pobre y tal vez más pobre que el Sr. Gutiérrez, y a quien los radicales de Cautín no exigen un solo centavo.

El señor SANCHEZ (don Roberto.)— ¿Y a los Ds. que llevan al señor Adrián, tampoco se les exige nada?

El señor EDWARDS MATTE (don Ismael).—Yo no sé cuál sea la situación económica del Sr. Adrián. Yo quisiera, a pesar de todo, que no fuera aquella que nos ha pintado el H. Sr. Pradenas. Por lo demás, me complazco en creer que su situación se conforme a mis deseos.

Desde luego, un D. demócrata ha protestado de que los Sres. aliancistas de Cautín hayan tachado al Sr. Gutiérrez, fundador del Partido Demócrata, por viejo y por pobre.

El señor ADRIAN.— No es esa la causa.

8.— LIBERTAD DE IMPRENTA

El señor EDWARDS MATTE (don Ismael).—Por otra parte, quiero todavía, a propósito de la situación de amago que amenaza a las libertades públicas, referirme a otro punto que considero grave.

Me refiero a la libertad de imprenta, que a la hora actual está también gravemente amenazada.

9.— PRORROGA DE LA HORA

El señor EDWARDS MATTE (don Ismael).—Antes de entrar a esta materia, voy a rogar al señor Pte. que tenga a bien solicitar el acuerdo de la H. C. para prorrogar la hora por 15 minutos. El señor Adrián me ha solicitado que le deje los 15 últimos minutos de la primera hora y desearía, por mi parte, cumplir con el grato compromiso que he contraído con el H. D., que se facilitaría prorrogando la hora por el tiempo que he indicado.

El señor SALAS ROMO (Presidente). — Solicito el asentimiento unánime de la C. para prorrogar la hora de los incidentes por un cuarto de hora.

El señor DE LA VEGA.— Hasta que termine el debate.

El señor SALAS ROMO (Presidente). — Acordado.

El señor EDWARDS MATTE (don Ismael).—Muy agradecido.

10.— FISCALIZACION PARLAMENTARIA. — CANDIDATO DEMOCRATA A SENADOR POR CAUTIN

El señor CHANKS.— Permítame el H. D. decir una sola palabra.

A mí, señor Pte., me gusta siempre sostener lo que digo en todo momento y en toda circunstancia. Yo dije ayer que en Cautín era "vox pópuli" que se resistía la candidatura de mi estimado amigo don Artemio Gutiérrez por viejo y por pobre.

Esto lo he oído yo en toda la provincia, la que he visto muy a menudo, por lo que estimo que éstas son las únicas causales de la oposición.

Pueda ser que mi estimado amigo el H. señor Adrián no sea resistido, ya que se conoce su juventud y ya que no se le considera tan pobre como al señor Gutiérrez. Pero la verdad es que allá resisten al señor Gutiérrez porque lo hallan viejo y pobre.

El señor PRADENAS.— Yo aseguro a la C. que eso es absoluta y totalmente inexacto.

El señor Gutiérrez podrá a su tiempo rectificar al H. D.

Esta es una solemne falsedad.

El señor HERRERA LIRA.— S. S. no sabe más que gritar y hacer aspavientos.

El señor PRADENAS.— No es culpa mía que S. S. tenga los oídos tan gastados que no pueda oír hablar en alta voz.

11.— LIBERTAD DE IMPRENTA

El señor EDWARDS MATTE (don Ismael).—

ca...

Se ha leído a este respecto un telegrama que viene del Norte de la República en que se dice que la imprenta de un diario obrero de Iquique "El Despertar" ha sido empastelada.

El señor DE LA VEGA.—¿En qué parte?

El señor EDWARDS MATTE (don Ismael).—En Iquique, señor D.

Se ha leído, señor Pte, ese telegrama en la C., firmado, si mis recuerdos no me engañan, por el señor Broon Wall. Pero no es sólo esta situación la que amenaza la libertad electoral y la libertad de prensa en el país.

Ha sido encarcelado en Antofagasta un pundonoroso periodista liberal, don Luis Vargas Bello, quien me ha escrito las siguientes líneas que creo del caso, poner en conocimiento de la C.

"Yo he denunciado un hecho verdaderamente criminal; un zarpazo a los bienes de todos, que si usted lo estudia, analiza, examina con detención, tendrá el convencimiento de que he hecho bien a la Nación a que pertenezco y a la que he servido con lealtad, sinceridad y sacrificio.

Su campaña contra los autores del fraude de los albergues es parecida a ésta, es de esta clase y así como usted no cejó en su lucha, yo no he querido cejar en la que, por mi propia voluntad me mezclé, afrontando todas las consecuencias.

Me bastará decirle que con paciencia, pueden comprobarse en este inicuo, infame, atrabiliario proceso, todas mis afirmaciones de mis telegramas a "La Unión" de Valparaíso; afirmaciones repetidas un centenar de veces en "El Liberal", diario que, según usted ya sabe, dirijo en esta ciudad, con el aplauso unánime de todo el pueblo.

¿Y es triste, deplorable y perverso, que un Gobierno que ha mentido tanto y desbarrado de tamaña manera, venga a perseguir a un ciudadano por sus opiniones, aunque tales opiniones afecten al Jefe del Estado?

De modo que nadie podría denunciar una concomitancia inmoral, nadie podría gritar la verdad desnuda de estos y de parecidos escándalos si ellos afectan o pueden afectar a quienes disfrutan de fueros, derechos privilegiados, prerrogativas...

Le envío el manifiesto que publiqué en "El Liberal", a raíz de mi injusta detención. Léalo y—se lo ruego— posesiónese de mi situación y de la de tremenda arbitrariedad que conmigo se cometo. Yo sé, estoy segurísimo, de que su voz se alzará para defenderme y para impedir la ruina de mi hogar pobre, la ruina personal mía y la ruina de una causa—la de mi derecho y el derecho del Fisco.

En esta ciudad, hasta los propios diarios radicales han tratado con deferencia mi caso, llamando con el nombre de "usurpación" el negocio de la Sociedad Franco Chilena de Salitres. Hasta "El Mercurio"... y con esto se dice todo.

Entonces: si he denunciado una usurpación, ¿por qué se me persigue? Si he dicho la verdad ¿por qué se me detiene judicialmente? Si he declarado hechos que han sostenido los propios representantes de la Sociedad usurpadora ¿por qué se me acusa y qué desacato se me enrostra? Si es efectivo que el Presidente, antes de serlo, fué abogado de la Franco-Chilena, ¿dónde está el desacato al asegurarlo así? Si el Consejo de Defensa Fiscal ha dicho que el nombramiento de Juez suplente, que falló esta causa, lo hizo el Presidente, siendo abogado al mismo tiempo su hijo, ¿en qué delito he caído?

La injusticia, el atropello, la brutalidad de este proceso son evidentes. Pero, toda injusticia y toda arbitrariedad, se consumarán, porque hasta ahora, nadie se ha levantado en esa C. para decir dos palabras que interpelen por esa obra nefanda de la satrapía, a despecho de opinión sana y honrada del país.

Acudo, pues, a su espíritu de justicia. Yo acudo a su favor. Y en nombre de esta alta virtud que preside los destinos humanos grandes y pequeños, le ruego que tome parte en este asunto.

Su Affmo. amigo y correligionario.—(Firmado).—L. Vargas Bello.

¿Cuáles son los antecedentes que han motivado la prisión de este periodista? El lo dice: haber aseverado en su periódico que el Presidente de la República, antes de serlo, fué abogado de la Compañía Franco-Chilena y que un hijo del Presidente de la República era abogado de esa Compañía cuando se extendió el decreto que nombraba juez suplente al que falló este asunto.

¿Es éste un delito? ¿Constituye esto una causal suficiente para encarcelar a un periodista? Parece que sí, en la hora actual.

El Gobierno se ha sentido tan profundamente alarmado ante la circunstancia de que un periodista se exprese en esta forma valiente, que, haciendo lo que no suele hacer para pesquisar fraudes tan graves como los que últimamente han alarmado a la opinión pública, ha nombrado un Ministro en visita para que se avoque el conocimiento del proceso respectivo, y este Ministro en visita es el que ha hecho las veces de verdugo en el proceso instaurado contra el periodista Vargas Bello.

No son casos aislados éstos que amenazan las libertades públicas, la libertad de prensa, la libertad de reunión.

Ayer el H. señor Tizzoni comenzaba a analizar un caso de éstos, cuando fué interrumpido por la hora, y la intemperancia de algunos señores Ds. aliancistas le impidió terminarlo.

Quería analizar el H. D. por Santiago la prisión atrabiliaria de que se había hecho víctima a algunos individuos que no pertenecen a los partidos de la Alianza Liberal, por el delito de repartir proclamas.

Yo, señor Presidente, no quiero hacer cargo alguno al Jefe de la Policía de Santiago por este atropello; no quiero hacer cargo alguno tampoco al Jefe de la Sección de Seguridad, que era el Jefe de la Policía en los momentos en que se desarrollaban éstos acontecimientos. Sé que el señor don Carlos Dinator es un distinguido ex-militar y tengo la confianza, la certidumbre de que el espíritu militar y la dignidad que el uniforme a ciertos hombres, están grabados de indeleble manera en la persona del señor Dinator.

El señor CHANKS.—Pero el H. D. olvida un detalle de importancia. Todas las proclamas deben llevar pie de imprenta y la ley de imprenta faculta a la policía para tomar presos a los que reparten proclamas que no llenan ese requisito.

El señor EDWARDS MATTE (don Ismael).—Está perfectamente equivocado S. S. La ley a que S. S. se refiere—y puede certificar lo que digo cualquiera de los juristas que se encuentran en la C.—no autoriza para aprehender, para tomar preso a nadie por repartir proclamas que no tengan carácter subversivo.

El señor GUMUCIO.—Puedo agregar a S. S. que el Sábado pasado fuí a sacar de la prisión a seis jóvenes qu cayeron presos por asistir a la manifestación unionista.

El señor TIZZONI.—Y si me permite todavía S. S., cuando fuí a la comisaría a sacar a un ciudadano que había caído preso por repartir estas proclamas, hice dejar especial constancia de que se le había privado de la libertad no por repartir proclamas sin pie de imprenta, sino por repartir proclamas que, a juicio de la dirección policial, importaban un ataque al jefe del Estado, o sea, por ser estimadas como proclamas de carácter subversivo, consideración que fácilmente puede destruirse.

Por lo tanto, la observación que hacía el H. D. por Angol no tiene ni base de realidad ni base legal alguna.

El señor EDWARDS MATTE (don Ismael).—Y tanto es así que apenas llegaron a la comisaría respectiva personas que fueron capaces de hacerse respetar por medio de su voz y la conciencia de su derecho, los funcionarios policiales se vieron obligados a suspender las arbitrariedades en que habían incurrido y a poner en libertad a quienes no habían cometido ningún delito al repartir proclamas en que se incitaba a los ciudadanos a defender la Constitución.

El señor CHANKS.—Sobre este mismo asunto de las proclamas, señor Presidente, ya ha protestado mucho en esta H. C. por la conducta que el Intendente señor Amengual ha observado en Iquique, ordenando la prisión de obreros que andaban repartiendo proclamas según la acusación de la policía, sin pie de imprenta, esto es, por el mismo delito por que han sido tomados presos algunos ciudadanos en Santiago.

El señor TIZZONI.—Es un error lo que expresa S. S. No se ha tomado aquí presos a algunos ciudadanos por que repartieran proclamas sin pie de imprenta, sino que, como ya he dicho, porque repartían proclamas que se consideraban molestas para el jefe del Estado, a juicio de la dirección policial.

El señor EDWARDS MATTE (don Ismael).—Eso es en el caso de Santiago, H. colega, pero tiene toda la razón el H. D. por Angol en el caso a que se refiere.

Pero recuerdo que respecto a esta actitud atrabiliaria del señor Amengual, el H. señor Gumucio se ha referido en esta H. C. a esa actuación, y desgraciadamente las acciones reparatorias de la independencia de los ciudadanos no encontraron protestas, por desgracia, en las filas de la Alianza Liberal.

Correspondió en el caso de Tarapacá defender los fueros de la libertad de imprenta y de las libertades ciudadanas el H. señor Gumucio. Y conozco que el H. señor Chanks ha procurado también poner su acción para contener estos atropellos y estos abusos.

12. FISCALIZACION PARLAMENTARIA

El señor EDWARDS MATTE (don Ismael). —Quiero, señor Presidente, antes de terminar, llamar una vez más la atención a los Hs. Ds. radicales hacia lo absurdo de la situación en que ellos se han colocado. La sesión de hoy está demostrando una vez más, repito, lo que al principio dije, que será inútil intento de SS. SS. amordazar a la opinión honrada e independiente del país. Los Ds. de minoría podrán ser pocos, pero son conscientes de sus deberes y son resueltos. Yo, por mi parte, digo que inspiro mi acción, para la prosecución de las campañas a que dedico mi actuación parlamentaria, en la juventud de mi partido y tengo confianza ilimitada en la inspiración que arroja esa juventud. Ya lo ha dicho el señor Pinto Durán:

"Afortunadamente, en un país de una raza de tanta vitalidad como la nuestra, no parecen posibles, tan temprano, decadencias irremediables.

"Hay todavía reservas casi intactas que habrán de traer la reacción que traerá a la patria la razón perdida.

"Entre esas reservas yo no puedo dejar de contar, en primer término, a la juventud idealista que se inicia en la existencia.

"Yo no podría desconfiar de la juventud, ni aún en medio de sus errores, ni aún en medio de sus exaltaciones, ni aún en medio de sus delirios.

"Desconfiar de la juventud, sería desesperar del porvenir."

Y yo, señor Presidente, tengo confianza en el porvenir de esta tierra, a pesar de las amenazas que al presente sobre ella se ciernen, porque, como ha dicho el H. Sr. Gumucio, tengo profunda confianza en el buen sentido ciudadano y estoy cierto que los prójimos aquellos—les daré este calificativo—que gritaron "ojalá" ante el anuncio de la dictadura, frente a la Moneda, han de ser descendientes de aquellos que a la entrada de Fernando VII, en Madrid, como recordaba el H. Sd. Opazo, gritaron: "¡Vivan las cadenas!" "¡Viva el Rey"!, y que en verdad han de ser una despreciable y abyecta minoría de entre nuestros conciudadanos.

El señor DE LA VEGA.— Unos cuarenta mil.

El señor EDWARDS MATTE (don Ismael). —Termino, señor Presidente, haciendo presente a la H. C., que estoy firmemente resuelto a mantener mi interpelación respecto a las libertades públicas, respecto a la defensa de los intereses inalienables de la conciencia independiente de los ciudadanos que tienen derecho a opinar, respecto a la defensa de un grupo de liberales que han sido exonerados de sus puestos no por irrespetuosos o indisciplinados, sino por razón de Estado, como dije en la sesión anterior que estaba bien en la época decadente de los Luises de Francia, pero no en la época actual, de libertades y de conciencia ciudadana.

Y con lo dicho, dejo la palabra con el objeto de que el señor Adrián pueda usar de la palabra.

El señor SALAS ROMO (Presidente). — Tiene la palabra el H. D.

El señor ADRIAN.— Como el H. D. por Lautaro ha sido aludido personalmente por mi H. colega el D. por Santiago, cedo mi derecho al H. D. Sr. Pradenas.

El señor PRADENAS. — He sido aludido personalmente por el H. D. por Santiago, quien al usar de la palabra me hacía un grave cargo por la **inconstancia femenina**, como S. S. la llama y que cree ver en el D. que habla.

Yo, señor Presidente me creo un **macho perfecto** por todos los lados, y creo que mi espíritu responde a la fortaleza de la materia de mi cuerpo y que tal insconstancia, si se examina con imparcialidad, sin apasionamiento, no aparece por parte alguna.

¿Podría yo hacerle cargos a mi colega Sr. Edwards Matte, porque no había persistido hasta este momento en la campaña que en forma tan enérgica inició por el affaire de las £ 50,000? ¿Podría exigirle al señor Edwards que todavía estuviera gritando sobre este negociado y que estuviera escribiendo artículos de prensa y clamando en la C.?

El señor EDWARDS MATTE (don Ismael). —Pero si fué la mayoría de la C., si fué un D. de la mayoría quien declaró que no iría a la Comisión mientras yo permaneciera en élla. Si yo no deserté ni desistí en ningún momento de seguir la investigación; pero se me invocaba como un pretexto para no dar dato alguno a la Comisión.

El señor PRADENAS.— Sin embargo, S. S. me hacía cargos por cejar al primer obstáculo que encontraba. Y, S. S. encontró este pequeño e inmediatamente se dió por vencido.

El señor EDWARDS MATTE (don Ismael). —No me dí por vencido.

El señor PRADENAS.— Si en S. S. no tenía la suficiente confianza la Comisión, en cambio, tenía la tribuna parlamentaria y la prensa en donde escribo artículos tan brillantes, para insistir en esta campaña, ¿por qué no persistió en ella? ¿Por qué no persistió S. S. en la campaña sobre los albergues?

El señor EDWARDS MATTE (don Ismael). —He persistido y persisto en ella. El Martes pasado alegué en la Corte de Apelaciones, a pesar de que no soy abogado, y en la próxima semana alegaré en la Suprema. He alegado en causa propia, porque figuro como querellante particular en el proceso y agotaré ante la justicia todos los medios de investigación que quise agotar ante la C.

El señor URREJOLA.—Ha llegado la hora.

El señor PRADENAS.—Se equivoca S. S., porque ha sido ampliada en un cuarto de hora más.

El señor ADRIAN.—Ss. Ss. quieren amordazarnos!...

El señor URREJOLA.—Nosotros no somos la mayoría. Y se equivoca S. S. si me supone tal intento.

El señor PRADENAS.—No puede un hombre dedicar toda su actividad y todo su tiempo a la prosecución de una sola finalidad, de un solo asunto.

Señor, nosotros, a quienes cuesta tanto ganar la vida, para subir la cuesta en la conquista del pan, tenemos que desarrollar mucha labor y mucho esfuerzo, pues el Parlamento nos acapara casi la totalidad de nuestro tiempo.

No tenemos dinero. Somos pobres. No tenemos la suerte de ser herederos de grandes fortunas, ni de estar amparados por...

El señor RUIZ.—Dígalo no más.

El señor PRADENAS.—...por los que tienen de sobra para ellos y para los suyos. No tenemos un solo apoyo y debemos ganarnos la vida ruda y bravamente...

¿Y así podremos seguir persistiendo eternamente en un asunto? Señor, cuando hemos empezado una cuestión, se presentan cincuenta nuevas, quejas de correligioarios, de los trabajadores, abusos que se cometen, etc., y tenemos que andar por los Ministerios día por día pidiendo justicia y protestando de los atropellos que se cometen contra los trabajadores en este país, especialmente, como ocurre en las minas de Puchoco, por los patrones que pertenecen a las filas de la Unión Nacional.

En seguida, tenemos las sesiones de la C.; tenemos que permanecer desde las 9 de la mañana hasta la una de la madrugada en este recinto, ¿y así podremos seguir golpeando en el mismo tambor? No, señor, y por eso no se me puede acusar de inconstancia.

El señor Edwards Matte pudo hacerme cargos porque también pedí una vez los antecedentes sobre la inversión de un dinero para la erección de un monumento al General Bulnes...

El señor EDWARDS MATTE (don Ismael). —Un cargo más que debí hacer a S. S.

El señor PRADENAS.—Pudo decir S. S. por qué había desistido de esa campaña.

El señor EDWARDS MATTE (don Ismael). —Lo omití, pero lo digo ahora.

El señor PRADENAS.—Hay otros casos en que los antecedentes pedidos tardan dos o más meses en llegar, y como dije, uno no puede, está imposibilitado para seguir ocupándose solamente de uno o dos asuntos.

El señor Edwards Matte, ha creído que he sido desalojado del departamento de Lautaro. Está en un profundo error S. S. Siento la más inmensa gratitud por los que me trajeron a esta C. el año 21 y que querían renovarme su confianza para 1924.

Repito, que me manifestaron que estaban unidos como un solo hombre para reelegirme, que no habría discrepancia alguna. Pero había ya aceptado una candidatura por Santiago y no pude aceptar el generoso ofrecimiento de mis compañeros.

El señor ADRIAN.—Y tuvo la honra de salir con la primera mayoría . . .

El señor EDWARDS MATTE (don Ismael). —En Santiago . . .

El señor ADRIAN.—Sí, señor; y por las minas lo habría sido por la unanimidad.

El señor PRADENAS.—Aprovechando que estoy con la palabra, voy a decir otras cuantas con respecto al bullado asunto de los faroles. Se han tergiversado mis palabras; se les ha dado un alcance muy distinto.

Casa Arriendo

Diez piezas, con salida a dos calles. 80 x 18 metros, electricidad, alcantarillado.

Cueto 1302

DATOS: MONEDA 1037

Tennis

Acaba de llegar de la afamada marca inglesa

Slazenger

Rackets de los modelos I. Z.— DOHERTY, y del nuevo tipo PATTERSON, como también clases baratas.

"La Antigua Librería"

355 - AHUMADA - 355

CURACION de todas las ENFERMEDADES del ESTOMAGO
Embarazo gástrico, Dispepsias
Gastro-Enteritis, Vómitos.
ELIXIR
EUPEPTICO
TISY
DIGESTIVO COMPLETO
SABOR AGRADABLE
CONSERVASE INDEFINIDAMENTE
VAUDIN & GUILLAUMIN
Sucres. de BAUDON
12, Rue Charles V, 12
PARIS
y todas buenas Farmacias

CASA STO. DOMINGO

CATEDRAL 1063 : Katz, Brenner y Cía.

HOY y MAÑANA

ULTIMOS DIAS DE NUESTRA GRAN BARATURA ANUAL

DE

RETAZOS Y SALDOS

Si yo hubiera dicho que los postes de los faroles de Santiago se habrían hecho poco para colgar a los oligarcas, lo sostendría en este momento, porque he sido bastante hombre para sostener lo que afirmo cuando me asiste lo que yo creo es la razón.

Lo que yo dije fué lo siguiente, recordando lo que yo mismo había expresado en otra ocasión, refiriéndome a los que desde arriba pretendían hacer la revolución, y dije: si la reacción intentara hacer un movimiento revolucionario, como el sangriento del año 91, en Santiago se harán pocos los faroles para colgar a los que tal cosa intentaran.

Me refería, pues, a los que intentaban imponer desde arriba la odiosa dictadura de la oligarquía clerical y de la plutocracia.

Entienda bien la H. C. He dicho a los que **intenten** hacer la revolución.

De manera, que mis palabras no tienen el alcance que le han dado algunos de mis Hs. colegas.

También se han hecho cargos en la C. a algunos parlamentarios demócratas por haber participado en la jira presidencial, acusándosenos de aceptar pretendidos intentos dictatoriales.

Yo digo muy en alto desde esta tribuna que el Partido Demócrata no acepta la dictadura personal de un solo hombre ni la dictadura colectiva del Senado que ha querido imponer al país.

Estas palabras las digo en nombre de la mayoría de los Ds. demócratas. Nuestro Partido se ha iniciado a la vida pública combatiendo por las libertades públicas, para luchar contra todos los abusos del poder que se ejercitaban desde tiempo inmemorial, y en este momento no puede hacerse cómplice da la dictadura que no existe sino en la imaginación ardiente de algunos Ds.

Hemos dicho que nos oponemos a la dictadura de los senadores que pretenden apoderarse del Gobierno para repetir lo que hicieron bajo el régimen nefasto del Presidente Sanfuentes.

Por lo demás, Su Excelencia el Presidente de la República bien claramente lo ha dicho: repudia toda clase de dictaduras. Y nosotros no adoramos fetiches no adoramos ídolos ni rendimos homenaje, ni quemamos incienso a los pies de groseras imágenes de barro que sólo representan un pasado doloroso y triste de la humanidad.

Mi H. colega el señor Edwards Matte se ha referido a algunos asaltos de imprentas y me cabe decir en este momento que los Ds. que hoy están en minoría clamando contra estos atropellos, pueden contar con la adhesión de los Ds. demócratas que protestan de estos atropellos contra el derecho de opinar como mejor le parezca a los ciudadanos.

Desgraciadamente no adoptaron la misma actitud cuando bajo la Administración Sanfuentes se hizo pedazos la imprenta del "Ideal" de Mulchén, cuando se arrojó a su director, cuando se lo apaleó y martirizó.

Vuestras SS. los miembros del Partido Conservador y Liberal Unionista no clamaron por los atropellos cometidos en el Norte con la imprenta "El Despertar" que se la despedazó a combos y dinamitazos.

Los colegas que se sientan en esos bancos no elevaron su voz para protestar porque achicharraron a los obreros en Punta Arenas. Protestaron en esta C. solamente los Ds. de los bancos del Partido Radical y Demócrata. Ss. Ss. fueron cómplices de esta masacre y atropellos.

El señor GUMUCIO.— Se equivoca totalmente S. S. El D. que habla protestó del atentado contra la imprenta "El Despertar". El D. que habla suponiendo que fueran efectivos los sucesos de Punta Arenas, protestó por lo ocurrido. Así es que está equivocado S. S. y para comprobarlo puede S. S. ver los Boletines de Sesiones.

El señor PRADENAS.— En ese tiempo yo recuerdo perfectamente que los Ds. demócratas señores Bañados, O'Ryan y Cárdenas, y el colega radical señor Ruiz, eran casi los únicos que defendían valiente y enérgicamente los intereses del pueblo.

Yo recuerdo todas esas persecuciones en las minas, cuando por el delito los obreros de proclamar la huelga general eran apresados. Entre ellos fuí yo reducido a prisión sin ninguna causa. En ese tiempo era director de un diario, y las turbas de la Unión Nacional, los miembros de la coalición y los esbirros de la Administración pasada quisieron despedazarla, y debido a las energías de los obreros no pudieron conseguir su objetivo.

Pero, yo digo y vuelvo a repetir, ¿quiénes vienen ahora a hablar de libertades públicas? ¿Quiénes vienen a levantar la bandera de la depuración administrativa, quiénes vienen a hablar de mejoramiento de las clases trabajadoras, de bienestar social?

Señor Presidente, creen mis Hs. colegas que el pueblo va a creer en el amor inmenso que dice la Unión Nacional profesa al pueblo? Creen que van a convencerse que el Senado de la República...

¿Creen Ss. Ss. que el pueblo va a convencerse de que el Presidente del Senado, don Luis Claro Solar, quire a los obreros y que va a tra-Claro Solar, quiere a los obreros y que va a trapueblo, que los trabajadores, van a creer que don Ladislao Errázuriz, el famoso Ministro de Guerra del "Hunnibal ad portas", es un gran amigo de los obreros? ¿Creen Ss. Ss. que el pueblo va a convencerse que don Gonzalo Bulnes está luchando por la felicidad de los trabajadores del país? v No, señores Diputados! ¡Es inútil pretenderlo! Ss. Ss. pueden gritar todo lo que quieran. Ss. Ss. pueden elevar el diapasón de su voz en la medida de lo posible y hasta cuando sus pulmones lo permitan; pero pueden Ss. Ss. estar seguros de que el pueblo no los acompaña. Y la prueba está en ese comicio público a que con bombos y platillos citó la Unión Nacional, en ese famoso comicio público que congregó a las puertas del Senado apenas unos seiscientos hombres; muchos de los cuales fueron enviados por las congregaciones marianas, y otros, señor, fueron lanzados a las calles esa noche por los establecimientos de educación jesuita.

Este fracaso, de lo más estupendo, también les ha dolido a Ss. Ss., y el despecho más profundo se ha apoderado de sus corazones.

Deben convencerse los señores Ds. unionistas de que esta vez el país no les cree, de que el país está con la Alianza Liberal, y está con el Partido Demócrata que ha defendido siempre con sinceridad los intereses de la clase trabajadora.

13—SESIONES ESPECIALES

El señor SALAS ROMO (Presidente).—Permítame H. D. Se va a dar cuenta de una indicación:

El señor PROSECRETARIO.— Indicación de los señores Maza, González don Luis A., Correa Bravo y O'Ryan:

Para que se acuerden las siguientes sesiones especiales:

Hoy, 27, de 10 1|4 a 12 de la noche;

M Mañana, 28, de 2 a 4 de la tarde y de 7 a 8 P. M.;

El Sábado 29, de 12 de la noche a 4 de la mañana, destinadas a tratar del proyecto de ley que permite la residencia del Ejército en el lugar donde funciona el Congreso Nacional y 10 leguas a la redonda.

14—FISCALIZACION PARLAMENTARIA

El señor PRADENAS.—Y para esto, habían citado insistentemente Ss. Ss. a un comicio público en Santiago al pueblo, a los hombres independientes, sanos y honrados! ¡Andaban pidiendo que asistieran, a sus propias víctimas; porque Ss. Ss. les negaron la inscripción en los registros electorales a todos los hombres independientes, a todos esos hombres honrados, al pueblo. ¡Y después invitaban a las propias víctimas de sus señorías a hacer una manifestación de simpatía al Senado!

¡Hay, señor, para reir!! ¡Hay, señor, para pensar en el despecho de los elementos que dirigen la Unión Nacional; los cuales, en realidad, no encuentran ya recursos, para evitar la derrota colosal que sufrirán en las elecciones de 1924.

El señor GUMUCIO.—Para eso es que Ss. Ss. quieren intervenir.

El señor PRADENAS.—No hay tal intervención. Ss. Ss. están pidiendo el cumplimiento estricto de la ley, quieren que se respete la Constitución, claman contra el vulneramiento de las libertades públicas. Pues bien, la primera palabra de S. E. el Presidente de la República es que va a cumplir la ley y que impedirá el cohecho, y por esto Ss. Ss. se alarman.

El señor GUMUCIO.— ¿Y S. S. sinceramente cree lo que dice el Presidente de la República?...

El señor PRADENAS.—Sí, señor, lo creo.

El señor TIZZONI.—No se puede esperar otra cosa de S. S.

El señor EDWARDS MATTE (don Ismael).— Es el cuerpo de carabineros el que va a hacer las elecciones en Santiago.

El señor SALAS ROMO (Presidente).— Ha terminado la primera hora.

15—VOTACIONES

El señor SALAS ROMO (Presidente).—Se van a votar las indicaciones formuladas.

El señor PRO-SECRETARIO.—Se vota la indicación de los señores Maza, González don Luis A., Correa Bravo y O'Ryan, para que se acuerden las siguientes sesiones especiales:

Hoy, 27, de 10 1|4 a 12 de la noche; mañana, 28, de 2 a 4 de la tarde y de 7 a 8 P. M.; el Sábado, 29, de 12 de la noche a 4 de la mañana, destinadas a tratar del proyecto de ley que permite la residencia del Ejército en el lugar donde funciona el Congreso Nacional y en 10 leguas a la redonda.

El señor SALAS (Presidente).—En votación.

—Puesta en votación la indicación, fué aprobada por 33 votos. Catorce señores Ds. se abstuvieron de votar.

—Durante la votación:

El señor URZUA.—¿Me permite una sola palabra, señor Presidente?...

El señor SALAS (Presidente.)—Estamos en votación, H. D.

El señor URZUA.—Es sobre la votación. Voy a fundar mi voto.

El señor SALAS (Presidente).—Con la venia de la H. C., podría hacer uso de la palabra S. S.

El señor URZUA.—Ha llegado a esta H. C. la noticia, que por cierto produce una agradable impresión, de algo que hace concebir una grata esperanza y demuestra que hay personas bien intencionadas y patriotas que en estos momentos están empeñadas en buscar una solución al conflicto político en que el país se encuentra. Estas personas, según la noticia a que me refiero, han obtenido que el H. Senado de la República, que debía votar hoy un proyecto de acuerdo para aplazar el despacho de la ley que autoriza la residencia de las tropas en el lugar de las sesiones del Congreso, suspenda sus sesiones mientras se desarrollan estos trámites.

Me parecería lo lógico que igual temperamento adoptara esta C. y que esta serie de sesiones que se van a acordar como medio de presionar a la minoría, se suspendiera también por igual tiempo.

Por consiguiente, me abstengo de votar y dejo insinuada la idea a la cordura y al espíritu de tranquilidad que espero ha de reinar en el seno de esta C.

El señor PRADENAS.—Señor Presidente, nosotros creemos cumplir con nuestro deber al votar afirmativamente. Si el Senado llega a un acuerdo, bien venido sea. Mientras tanto, nosotros tenemos la obligación de seguir en el camino adoptado, sin claudicaciones ni vacilaciones de ninguna especie.

El señor GREZ PADILLA.—A Dios rogando y con el mazo dando. Voto que sí.

El señor RUIZ.—No oí cuál era la buena nueva que el H. señor Urzúa nos anunciaba. ¿Era que el Senado acordaba suspender sus sesiones?

El señor URZUA.—No, señor; la de que personas bien intencionadas procuran un arreglo en el conflicto producido entre los Poderes Públicos. Esta es la buena nueva.

El señor RUIZ.—Y entre tanto y como prueba de su benevolencia y su patriotismo, el Senado, que ayer tomó el acuerdo de impedir el despacho de toda ley constitucional, y entre ellas esta referente al Ejército, para que éste presione al Presidente de la República y lo obligue a ceder a las peticiones de la Unión Nacional, ¿acuerda suspender sus sesiones para dejar, diré, el palo en suspenso?

Quiere decir que si el Presidente de la República, por temor al garrotazo, cede, no se lo dan; y si no cede, se le descargan.

Creo que el Presidente de la República no puede aceptar imposiciones de esta naturaleza, y que lo primero es que el Senado cumpla con su deber.

El señor JORQUERA.—La buena nueva, como llama el H. D. a su noticia, se complementa con otra que ha llegado a mi conocimiento: la de que se ha formado en el H. Senado una mayoría para despachar las leyes constitucionales que se encuentran pendientes del Congreso.

El señor GUMUCIO.—¿Quién le dijo eso a S. S? Le han querido hacer una broma de inocentes, por ser mañana 28 de Diciembre.

El señor JORQUERA.—Pues bien, que se reuna entonces esa mayoría del H. Senado para que despache también las leyes constitucionales que nosotros vamos a despachar primeramente. Voto que sí.

El señor EDWARDS MATTE (don Ismael). —Siempre he sostenido, señor Presidente, que el Parlamento debe suspender en absoluto su labor legislativa mientras exista la situación caótica y de crisis ministerial en que nos encontramos. Y he dicho y repito que, así como los obreros carecen, ante los caprichos de los patrones, de otra arma de defensa que la de los brazos caídos, tampoco el Parlamento tiene otro medio de comunicar al Ejecutivo—cuando éste es tendenciosamente lento, caprichosamente lento para solucionar una crisis—que éste de paralizar la labor legislativa, que equivale a la huelga de los brazos caídos de los obreros.

Por esta circunstancia, me abstengo de votar.

El señor CELIS.—Esta sería la huelga de los brazos caídos y la lengua suelta . . .

El señor EDWARDS MATTE (don Ismael). —Yo nunca he visto que los obreros se la amarren, H. D.

El señor RODRIGUEZ MAC-IVER. — Al principio un H. D. nos pedía la postergación de esta indicación, el receso de la C., en homenaje a ciertos arreglos que se estaban tramitando; otro H. D. de la misma fila, nos dice ahora que lo hagamos en homenaje a la costumbre obrera de los brazos caídos. Me parece que están en desacuerdo una opinión con otra. Luego, no habrá verdad en ninguna de las dos afirmaciones. Voto que sí.

El señor SAAVEDRA.—He llegado en este momento a la C., señor Presidente, y he tenido conocimiento de que se propone la postergación de esta votación, porque se tramita un arreglo tendiente a solucionar las dificultades del momento presente.

Creo que nadie tiene derecho a dudar de la lealtad con que he servido siempre la situación política en que milito y que nadie puede dudar de la lealtad con que sirvo la política del Presidente de la República; pero no por esto voy a desconocer, porque sería negar la luz del día, que la situación crítica por que atraviesa el país obliga a todos los hombres que nos interesamos por la suerte de la República, en no dificultar la tramitación de un arreglo que pudiera dar honrosa solución al conflicto.

Si hay hombres patriotas que están procurando un arreglo, yo creo que es nuestro deber no entorpecer esa acción. No quiero decir, en ningún momento, que esto signifique prepararse para aceptar una fórmula que obligue a ceder a S. E. el Presidente de la República o a la mayoría de esta H. C., ni tampoco a la del H. Senado; sino que se oiga la proposición de una solución de armonía que contemple la situación política de todos, adversarios y no adversarios. Y como este arreglo se haría en beneficio de la República, yo creo que, si viene, en buena hora debe venir.

Yo no sé cuál es la indicación que se está votando, porque en estos momentos vengo llegando a la Sala...

El señor URZUA.—Se trata de una serie de sesiones.

El señor SAAVEDRA.—Como miembro de un Partido que pertenece a la mayoría aliancista de esta C., votaré que sí; pero creo que nadie se puede excusar de oír a hombres patriotas e independientes que quieran estudiar este conflicto, porque no sería ello útil ni patriótico.

El señor PRO-SECRETARIO.—Corresponde votar en seguida la renuncia de miembro de la Comisión de Hacienda, presentada por el H. D. señor Silva Somarriva.

El señor SALAS ROMO (Presidente).—Como la renuncia viene en el carácter de indeclinable, si le parece a la C. se dará por aceptada. Aceptada.

16.—TABLA DE FACIL DESPACHO

El señor PRO-SECRETARIO. — El señor Presidente anuncia para la tabla de fácil despacho de la próxima sesión, los mismos proyectos que lo estaban para la presente, y además, los siguientes:

Proyecto que modifica la ley de alcantarillados.

Proyecto que aumenta el personal de algunas Cortes de Apelaciones.

El señor NAVARRETE.— Yo voy a rogar al señor Pte., me permita hacer la petición de que se discuta a la brevedad posible un proyecto ya despachado por el H. Senado y que se refiere a un millón y 1|2 de pesos oro que se destinan al pago de las obras del Dique N.o 2 de Talcahuano.

El señor SALAS ROMO (Presidente). — Está ya anunciado, H. D.

El señor O'RYAN.— ¿Me permite una palabra, señor Pte? Quiero rogar a S. S. se sirva anunciar para la tabla de fácil despacho el proyecto que modifica el artículo 65 del Código Sanitario.

El señor SALAS ROMO (Presidente). — Será estudiado y si encuentro que es de fácil despacho, lo anunciaré en la forma que S. S. lo desea.

El señor CARDENAS.— Yo deseo solicitar de S. S. que se sirva incluir entre los proyectos que están en la tabla de fácil despacho, uno que fué aprobado por el Senado y que dice relación con una permuta de terrenos en Gorbea.

El señor SALAS ROMO (Presidente). — Se estudiará también ese proyecto, H. D., y si es de fácil despacho se anunciará en la tabla correspondiente.

El señor CHANKS.— Pido al señor Pte., que haga dirigir oficio al señor Ministro de Colonización...

El señor SALAS ROMO (Presidente). — Esa es una petición que S. S. puede hacer en la hora de los incidentes.

17.— SUPLEMENTO AL PRESUPUESTO DEL INTERIOR

El señor SALAS ROMO (Presidente). — Entrando a la orden del día, corresponde continuar la interpelación pendiente.

Y, si la H. C. me lo permite, solicitaría su asentimiento unánime para tratar sobre tabla el proyecto que suplementa diversos ítem del Presupuesto del Interior, con el objeto de atender algunos gastos variables de la Empresa de Agua Potable de Valparaíso, a petición del H. D., por Valparaíso, señor González don Luis A.

El señor EDWARDS MATTE (don Ismael).— Hay que ocuparse de la interpelación, señor Pte.

El señor SALAS ROMO (Presidente). — ¿Se opone S. S?

El señor EDWARDS MATTE (don Ismael).— Corresponde ocuparse de la interpelación y debemos someternos a lo acordado.

El señor SALAS ROMO (Presidente). — Hay oposición.

18.— INTERPELACION.— EXONERACION DE FUNCIONARIOS PUBLICOS

El señor SALAS ROMO (Presidente). — Corresponde ocuparse de la interpelación pendiente. Puede usar de la palabra S. S.

El señor EDWARDS MATTE (don Ismael).— La interpelación que tengo anunciada y que no ha continuado debido al éxodo de los Ds. radicales y que va dirigida a defender las libertades públicas...

(Manifestaciones en las galerías).

El señor YRARRAZAVAL (don Joaquín).— ¿No sería oportuno llamar al orden a las galerías? Se han lanzado gritos desfavorables a los señores Ds.

Las manifestaciones favorables son tolerables, pero los silbidos no pueden tolerarse.

El señor EDWARDS MATTE (don Ismael).— En todo caso, es grato dejar constancia de que son los Ds. radicales los que abandonan la Sala, y que no lo hacen los Ds. demócratas, lo que confirma el criterio que exteriorizara ayer el H. señor Chanks, y en otra ocasión el H. señor De la Vega. Son sólo los señores Ds. radicales los que creen que la mordaza es el procedimiento que debe adoptarse para...

El señor SALAS ROMO (Presidente). — No hay número en este momento, señor D.

—Después de cinco minutos:

El señor SALAS ROMO (Presidente). — Se ha llamado durante el tiempo reglamentario, y como no hay número en la Sala, se levanta la sesión.

Se levantó la sesión.

En el momento de levantarse la sesión se encontraban presentes en la Sala los siguientes señores diputados:

Adrián, Cárdenas, Chanks, Echavarría, Edwards Matte don Ismael, Gonzáles Canales, Gumucio, Jorquera, Lillo, Navarrete, Opazo, O'Ryan, Piwonka, Rodrígues don Aníbal, Rodrígues Mac-Iver, Rozas, Saavedra, Salas Romo, Tizzoni, Undurraga, Urzúa, Vega de la, Vergara, Yrarrázaval Concha, Yrarrázaval Larraín e Yrarrázaval Smith.

COMISION NACIONAL DE EDUCACION FISICA

SOBRE LAS PETICIONES DE FONDOS DE ALGUNAS COLECTIVIDADES DEPORTIVAS

El secretario accidental de la Comisión Nacional de Educación Física, ha recibido del Senador señor Héctor Arancibia Laso, miembro de la citada comisión, la siguiente nota:

"Estimado amigo: Tengo el agrado de acusar recibo de su comunicación del 23 del presente, que se refiere a las peticiones de fondos que se han enviado a la secretaría de esa institución.

Creo conveniente trasmitirle mi opinión sobre la materia, para que se sirva hacerla llegar al seno de la comisión.

En general, soy enemigo de los auxilios en dinero a las instituciones que lo piden para otros fines que no sean los de adquisición de terrenos para canchas, que es por donde me parece debe comenzarse.

En seguida, creo indispensable que todas las peticiones relativas a fondos sean informadas primero por la Comisión de Finanzas, y según mis recuerdos, así lo aprobó la comisión, aunque no sería raro que el secretario titular que redacta las actas a su antojo, hubiese estampado otra cosa distinta.

La Comisión de Finanzas no debería informar favorablemente ninguna petición, mientras no compruebe de una manera fehaciente la seriedad y rectitud de la institución solicitante.

Proceder sólo por las informaciones particulares que da uno u otro consejero, es abrir la puerta al abuso, es fomentar el compadrazgo, es en una palabra, no cautelar con la debida acuciosidad, los fondos que el Gobierno ha puesto al amparo de la comisión y que deben ser bien aprovechados.

Formulo mi opinión por escrito y espero de su gentileza que la haga llegar a conocimiento de la comisión.

Saluda atentamente a usted, su S. S. y amigo. — (Firmado). — **Héctor Arancibia Laso**".

MOTOCICLISMO

INTERESANTE REUNION DE BENEFICENCIA

ORGANIZADA POR EL MOTO CLUB DE CHILE

Se verificará en el Parque Cousiño

El Domingo 6 de Enero se verificará el torneo que organiza el Moto Club de Chile; reunión que estamos ciertos alcanzará esencial brillo, dado lo interesante programa que se ha confeccionado.

Es de esperar que el público corresponda al nobl egesto de la entidad motorista, pues el producto de este concurso se destinará para aliviar la aflictiva situación de los damnificados con la última explosión en la Fábrica de Cartuchos. Al efecto, el señor Intendente de la provincia, don Alberto Mackenna Subercaseaux ha autorizado ampliamente al Moto Club de Chile para efectuar estas carreras, y por su parte, el Primer Alcalde, señor Rogelio Ugarte, ha cedido el Parque.

EL PROGRAMA

Se iniciará la tarde deportiva con una prueba sobre 10 vueltas a la carretera del Parque. Participarán las motos hasta de 300 cm3.

Segunda carrera.—Para sidecars fuerza libre.—Quince vueltas a la carretera del Parque Cousiño. Entre los concursantes que ya han solicitado su anotación respectiva, podemos mencionar a Juan Trapp, Francisco Carvajal, Alfredo Cádiz, Enrique Barros Róbinson y algunos otros que han efectuado performances muy recomendables.

Tercera carrera.—Tercer campeonato nacional de "Las cien millas". —93 vueltas a la carretera del Parque. Motos de fuerza libre.—Participarán ocho concursantes: Arturo Friedemann, Arturo Follert, Hjalmar Wilson, Edmundo Maillard, Arturo Rodríguez, Aladino Azzari, Julio Alvarado y Guillermo Thiele.

—Se avisa a los concursantes en las pruebas preliminares que las inscripciones están abiertas en Moneda 1019.

LOS PREMIOS

En la carrera de fondo se disputará la Copa Indina, obsequio de la Casa Barahona y Marín. En las otras pruebas se disputarán copas de plata y medallas de oro y plata.

FOOT-BALL

Asociación de Foot-Ball de Santiago

Partidas atrasadas que deberán jugarse el próximo Domingo 6 de Enero de 1924:

Copa República: Brigada Central I versus Unión Chilena I.

Copa Chile: Internado I versus Defensores de Chile I (definición).

Copa Miguel Blanco: Guacolda III versus Badminton III.

Liga de Foot-Ball de Santiago

Match final de la 2.a División, para el Domingo próximo:

Carlos Walker Martínez II versus José M. Infante I. — Cancha Liga Metropolitana. Hora 5 P. M. Referee don Miguel Núñez.

Director de cancha: don Juan Catalán.

NOTA. — Se ruega a los jugadores pasen a retirar las entradas a Delicias 1123, tercer piso, señor Aliaga.

ASOCIACION GENERAL DE PROFESORES DE CHILE.— (Sección Deportes).— Cita a junta general para hoy, a las 6 P. M., en Rosas 1072, en especial a los que fueron a Talca en la última excursión.

Tabla: Viaje a Concepción y selección del equipo que se medirá con el seleccionado penquista, por el trofeo: "Aguirre Cerda".

LIGA OBRERA DE FOOT-BALL. —El Directorio de esta corporación está citado a sesión extraordinaria para hoy, a las 8 1|2 P. M., en Huérfanos 1060. Es obligatoria la asistencia del señor secretario, como asimismo se encarece la asistencia a los delegados del "Chile" y "Constitución".

LIGA METROPOLITANA DE DEPORTES.—Partidas que se jugarán el próximo Domingo.

División Intermedia.— Star Valparaíso I. v. 1.o de Mayo Juvenil I. Cancha Metropolitana. Hora: 3.30 P. M. Arbitro señor Carlos Tagle.

Semi-final de la Tercera División. —Wellington II v. Unión III. Cancha Metropolitana. Hora: 3.15 P. M. Arbitro señor Justo Martínez.

Director de turno: señor Francisco Troncoso.

ASOCIACION ATLETICA Y DE FOOT-BALL DE SAN MIGUEL. — El Directorio de esta institución se reunirá hoy, en la secretaría, a las 9 P. M., para tratar sobre la fiesta de clausura de la temporada que se llevará a efecto el Domingo próximo en su cancha.

Se recomienda a los delegados la asistencia, pues hoy se cierran las inscripciones para las diversas pruebas del campeonato atlético que se verificará el Domingo en la mañana.

A los jugadores del seleccionado se les avisa que todos los días, a las 6 P. M. se deberán reunir en la cancha de la Asociación, para entronarse.

"GENERAL BORGOÑO F. C. — El primer equipo de este club jugará el Domingo próximo con el seleccionado de la Asociación San Miguel en competencia por la Copa "Oscar Reyes".

Se cita para este día a las 4 P. M., en la cancha de la Asociación, Av. Subercaseaux 490, a los siguientes jugadores: Abarca, Muñoz, Jiménez, Lillo, Wastavino, Amaya, Villarroel, Sáez, Camus, Ibáñez, Clavel, Ibarra, Cueto, Zamorano.

CYCOL

DENTIFRICO-ANTISEPTICO

DESEA A SUS FAVORECEDORES MUY FELIZ PASCUA Y AÑO NUEVO

SIGUE

Nuestra Formidable Liquidación

OFRECEMOS

un hermoso lote de Relojes-Pulsera oro, desde

$ 75.00

La San Juan de Dios

DELICIAS 745

Sillas para Fiestas y Banquetes

28-D.

Elixir Estomacal

de Saiz de Carlos (STOMALIX)

Es recetado por los médicos de las cinco partes del mundo porque tonifica, ayuda á las digestiones y abre el apetito, curando las molestias del

ESTÓMAGO É INTESTINOS

el dolor de estómago, la dispepsia, las acedias, vómitos, inapetencia, diarreas en niños y adultos que, á veces, alternan con estreñimiento, dilatación y úlcera del estómago, etc. — Es antiséptico.

De venta en las principales Farmacias del Mundo y en MADRID, Serrano, 30 (España) desde donde se remiten folletos á quien los pida.

CICLISMO

LAS GRANDES CARRERAS DEL PROXIMO DOMINGO

LA UNION CICLISTA DE CHILE CLAUSURA SU TEMPORADA EN EL VELODROMO BARCELONA

La situación actual de los competidores en las diferentes categorías

Con el mismo programa del Domingo anterior que consta de nueve interesantes carreras, una de ellas para señoritas, se cerrará el Domingo 30 del presente, en el Velódromo del Barcelona, San Pablo 4848, la temporada ciclista del año 1923.

El hecho de finalizar con esta reunión la competencia por las copas Pau Hnos. y que en ella disputan supremacía los pedaleros más destacados de la capital, dará especial realce a esta fiesta deportiva en que veremos actuar con entusiasmo a cada uno de los ciclistas en su categoría para adjudicarse los puestos de honor en cada prueba.

La situación actual de los competidores que puede variar con la figuración de otros, es la siguiente:

En tercera categoría: señor Guillermo Argentieri, con cuatro puntos; señor Francisco Muñiz, con cuatro puntos y señor Juan Bellet, con cuatro puntos.

En segunda categoría: señores Luis Nebot, con seis puntos; Gumercindo Salinas, con cuatro puntos; Mario Cadenasso, con un punto y Florencio Abeleida con un punto.

En primera categoría: señores Eduardo Venegas, con cinco puntos; Jorge Videla, con tres puntos; Humberto García, con dos puntos y Claudio Brito, con dos puntos.

Campeones: señores Ricardo Bermejo, con cinco punto; Félix Fourey, con tres puntos; Alejandro Vidal, con dos puntos y Bartolomé Coll, con dos puntos.

Las inscripciones siguen abiertas en San Antonio 150.

PROGRAMA

El programa se desarrollará en el siguiente orden:

Primera carrera: 3,200 metros, para 3.a categoría, tres puestos.

Segunda carrera: 4,000 metros, para 2.a categoría, tres puestos.

Tercera carrera: 3,000 metros, para 1.a categoría, tres puestos.

Cuarta carrera: 12,000 metros, para campeones, tres puestos.

Quinta carrera, 2,000 metros, para señoritas, tres puestos.

Sétima carrera: 6,000 metros, para 2.a categoría, tres puestos.

Octava carrera, 10,000 metros, para 1.a categoría, tres puestos.

Novena carrera: 16,000 metros, para campeones, tres puestos.

Las cuatro primeras carreras serán compuestas por puntos en la siguiente forma: tres al 3.o, dos al que haga mayor número de pasadas por la meta y uno al 2o.

En la carrera para señoritas se computarán tres puntos a la primera, dos a la segunda y uno a la tercera, por orden de llegada.

En las cuatro últimas se computarán los puntos por llegadas en la forma siguiente:

En la 3.a categoría, dos llegadas, tres, dos y un punto en cada llegada.

En la 1.a categoría, tres llegadas, en la misma forma que las anteriores.

En campeones, cuatro llegadas, en la misma forma.

En estas carreras se pondrán en disputa cuatro copas artísticas donadas por los hermanos Pau, para los que resulten con mayor número de puntos de su categoría respectiva en dos reuniones, cuatro medallas de oro y plata para los que resulten segundos y cuatro medallas de plata para los terceros.

En la carrera para señorita se disputará un cuatro al óleo para la que obtenga mayor número de puntos en las dos reuniones y medallas para la segunda y tercera.

EL JURADO

El jurado que controlará el torneo es el siguiente:

Comisario general, señor Alberto Davidson B.

Jueces de partida, señores Erasmo S. Vásquez C. y Carlos Arancibia.

Anunciador oficial, señor Héctor Sola, asesorado del señor Manuel Alemany.

Jueces de llegada, señores Félix Larios, Alberto Caffi, Gabriel Leiva M., Rigoberto Saavedra, Francisco Valdés, José Olea y Carlos Soto.

Jueces de cancha, señores José Abeleida, Armijo, Sanz, Carrasco, del Internacional y Muñoz, del Mundial.

Juez del departamento de corredores, señor Pedro Musset C.

Secretario general, señor Luis Salinas.

Tesorero general, señor Gabriel Leiva M., esesorado de los tesoreros de todos los clubs afiliados.

Se recomienda a los señores del jurado estar en la cancha, a las 2 en punto.

CLUB CICLISTA CONDOR. — Cita a junta general para hoy, a las 9 P. M., en Huérfanos 1062.

Tabla: cuenta del aniversario y reseña de la labor desarrollada por el actual directorio en su año de administración y elección del nuevo directorio.

CLUB CICLISTA CHACABUCO. —Se ha citado a junta general para hoy, en primera convocatoria a las 8.30 P. M. y en segunda a las 9 P. M. Orden del día: lectura de la memoria y elección de directorio y dos delegados para el año 1924.

"Los Sports"

Hoy aparece, a la hora de costumbre, el número extraordinario de fin de año que esta revista tiene anunciado a sus lectores, con abundante material de lectura y reseñas de las diversas actividades deportivas del año y con grandes fotografías de los campeones que más se han destacado. Su sumario es el siguiente:

Honor a los iniciadores del box en Chile: Daly, Sánchez, Podestá, Donoso, Polite, Rojas, Perry, Budinich, Silva, Concha, Pérez, Candia, (Gran portada).— Patriotismo deportivo. —El foot-ball en el año 1923.— Los mejores jinetes chilenos en 1923.— Campeones chilenos que lo son también suramericanos.— El debut de Pablo Suárez en Santiago.— Cómo deben prepararse los atletas para los 800 metros planos, por Paul Martin, estudiante de medicina y campeón universitario del mundo en los 800 metros.— Los golpes prohibidos en el box.— El basket-ball en 1923.— Las actividades deportivas en la Empresa de los Ferrocarriles durante el año 1923.—Los obsequios de "Los Sports" a sus lectores.— La Liga de Foot-ball de Valparaíso.— La revista de gimnasia de la Escuela Naval.— La Asociación de Water Polo de Chile.— El match Bastian-Walter. — Las regatas del Club Ibérico. — La Liga Magallanes de Valparaíso. - Apertura de la temporada de Water Polo de Valparaíso. — La Liga Bancaria de Foot-ball en 1923. — El box Amateur y Profesional en 1923.— Quintín Romero. — Juan Beiza, Luis Vicentini.— Un desafío. --Box entre infantiles.— Peleas de profesionales efectuadas durante el año de 1923 bajo el control de la Federación de Box de Chile.—Profesionales que han ganado más peleas.— Campeones de Chile.— Lecciones del combate de cerca, por Lérioux, posadas por Mella y Soto.— Box Extranjero.— El último cupón. --La preparación de los niños para los deportes, por Elías Mercier.

Campeones ovallinos. — De Los Andes.— De Talcahuano.— La importancia del estilo en el "final" de una carrera de velocidad, por Andrés Murlon, recordman de Francia.— Aficionados del Centro Igualdad y Trabajo.— Los campeonatos de atletismo en 1923.— Teniente Ernesto Contador, clasificado campeón del Ejército de Chile en 1923.— Señor Eric Lihnn, clasificado campeón nacional de atletismo en 1923. —Los boxeadores profesionales de mayor cartel en 1923.— Contreras, Suárez, Guzmán, Duque Rodríguez, Caffus, Mery, Bastías, Gómez, Mosca, Muñoz, Vargas Rojas, Hovia, Murray.— Los grandes corredores chilenos, Luis Miquel, Campeón suramericano de los 100 metros planos.— Juan Bravo, ganador de la travesía de Santiago y de las pruebas de fondo en el campeonato nacional de atletismo.— Las actividades atléticas en 1923.— Manuel Plaza, Enrique Sansot, Fernando Primar, Délano, Benaprés.— Santiago Pérez, Riedel Manuel Vidaurre.— R. Palma.—Luis Moller.— Altamirano Salinas.— José Forteza.—Eugenio Fonck. — Las actividades ciclistas en 1923.— La aviación en el año que termina.— El excursionismo en 1923.—El Lawn-Tennis en 1923.— Una fiesta náutica del Club de Regatas de Valparaíso.— Don Luis Torralva, gran exponente del tennis nacional, clasificado campeón suramericano en 1923.

CAMPEONATO INFANTIL. — El América F. C. de El Monte, está organizando un campeonato de foot-ball entre cuadros infantiles, cuyos encuentros se realizarán en la cancha que este club posee en esa localidad.

En esta competencia se instituirá como premios al vencedor una valiosa copa y una medalla de plata al capitán del cuadro que salga segundo.

Las bases se pueden consultar en Delicias 1123, sección Alcantarillado, de 5 a 6 P. M., con el señor Virginio Cárdenas, donde se reciben las inscripciones que valen 6 pesos por equipo.

Los jugadores no pueden exceder de 18 años de edad.

Confederación Chilena de Deportes

En conformidad con los reglamentos, el próximo Viernes 4 de Enero se constituirá el nuevo Consejo Directivo de esta colectividad con el objeto de proceder a designar las comisiones. En la misma asamblea se tomará conocimiento del informe del abogado de la institución. Por acuerdo de la [illegible] Directiva hoy no habrá sesión.

VALPARAISO SPORTING v. LOMA BLANCA.— El Domingo próximo se jugará este amistoso en la cancha de la Escuela de Artes, a las 3 1|2 P. M.

CAPITAN PRAT F. C. — En la quinta "El Níspero" de los consocios señores Bernardo y Daniel Flores, se llevará a efecto la manifestación que darán sus consocios y amigos al señor Carlos Vera Carreño, tesorero de la institución, con motivo de su próximo enlace.

Esta manifestación de compañerismo, dados los numerosos adherentes y el entusiasmo reinante, promete tener el éxito asegurado.

AUDAX CLUB SPORTIVO ITALIANO.— El Lunes próximo se llevará a efecto, en los salones del Centro Democrático Italiano, San Isidro 92, el gran baile, con que este club celebrará la llegada del año nuevo.

Enorme entusiasmo reina entre los socios por asistir a esta fiesta, la que promete asumir grandes proporciones por los preparativos que se han hecho.

CAMILO MARTICORENA v. A. LATORRE F. C. — El Domingo próximo se llevará a efecto en el vecino pueblo de Peñaflor un encuentro amistoso entre los 1.o y 2.o equipos de los clubs Almirante Latorre F. C., de esa localidad y el Camilo Marticorena F. C. de la capital, principiando los segundos equipos como preliminar.

El Marticorena presentará su primer equipo así:

E. Insignia; Fuentes, I. Amigo; Royes, J. Ross, F. González (cap.); E. Badilla, H. Insignia, R. Brita M. González e I. Peñalosa.

La comitiva santiaguina partirá desde la Estación Central por el tren de la 10.5 P. M., por lo tanto, se ruega a todos los socios encontrarse a las 12.30 P. M., en dicho punto.

Tintura Araucana

PARA TEÑIR CABELLO Y BARBA EN 4 COLORES: NEGRO, CASTAÑO OSCURO, CLARO Y RUBIO.

PRECIO: $ 3.80

PIDASE EN TODAS LAS BOTICAS

VENDO CASA

HUERFANOS 1288

TRATAR

CATEDRAL 1892

Verla de 4 a 5.

D—30

CASIMIRES INGLESES

VENTA POR METROS

CASA D. PERRIER

BANDERA 502

ESQ. CATEDRAL

ENFERMO.— Desde hace días se encuentra enfermo, el distinguido miembro de la Colonia Italiana y presidente del Audax Club Sportivo Italiano don Ernesto Levi.

EXCURSIONISMO

Centro Excursionistas "El Aguila"

Conforme a los propósitos manifestados públicamente por este Centro, en orden a desarrollar, junto con la cultura física, la cultura intelectual, llevando esto último no tan sólo a sus asociados, sino también a todas aquellas personas que deseen ilustrarse mediante la lectura sana, ha acordado celebrar una función de beneficio pro - Biblioteca, función que ha venido preparándose estos últimos días y que se llevará a efecto mañana Sábado, a las 9 P. M. en el salón de actos de la Sociedad La Universal, situado en calle Arturo Prat 1242.

Se celebrará un acto de variedades, para continuar con un gran baile social.

Federación de Excursionistas y Exploradores de Chile

El Consejo Directivo de esta entidad se reune hoy en 10 de Julio 1081, cerca de San Diego, para tratar de los siguientes asuntos:

1.o Elección de un director y prosecretario;

2.o Elección de delegado suplente ante la Confederación Chilena de Deportes;

3.o Situación del Cuerpo Caupolicán;

4.o Afiliación de nuevas instituciones;

5.o Informes de excursiones;

6.o Asuntos diversos.

Se encarece la asistencia y puntualidad en la hora.

—El secretario atenderá sobre cualquiera información que se desee de la institución, los días Martes y Viernes de 7 a 8 P. M., en Huérfanos 1062, tercer piso.

CUERPO DE EXPLORADORES PILOTO PARDO. — Cita a junta general para hoy, a las 8 P. M., en la secretaría, Santos Dumont 1043.

PAPERCHASE

Concurso hípico en Peñaflor

Con gran entusiasmo se llevó a efecto el concurso que, a beneficio de la Cruz Roja de ese pueblo organizó el Peñaflor Sporting Club. Todas las pruebas se efectuaron con lucimiento y las de mayor importancia tuvieron el siguiente resultado:

Competencia militar: primer premio, el teniente don Antonio del Pedregal, en su caballo Vulcanito.

Competencia de paperchase: primer premio, don Carlos Sepúlveda, en su caballo Peñaflor.

Salto alto: primer premio, teniente don Antonio del Pedregal, en su caballo Vulcanito.

Juego de la rosa: primer premio, don Carlos Sepúlveda, en su caballo Peñaflor.

VENDO

Gran propiedad 33x46. Edificio antiguo, calle muy comercial, sin agentes. Verla y tratar:

SANTA ISABEL 55

D—28

Gota Reumatismo, Ciática, se curan con aplicaciones de unguento.

Iodex Salicilado

Para eczemas, almorranas, artritis, torceduras, etc.

IODEX PURO

Agente depositario

VICTOR CORRY (Suc. de M. Arditi y Co.

MONJITAS 739, CASILLA 78-D.

SANTIAGO

PONGE

Blanco y Negro	$ 5.—
Negro y Colores	10.—
Calidad superior	13.—
Calidad riquísima	16.—
Calidad la mejor	18.—

TRUEBA, VILLA y Cía.

BANDERA N.o 702

esquina Rosas

Dic-31

HERNIAS

Bragueros elásticos, fajas con pelotas neumáticas. Piernas y brazos artificiales. Aparatos ortopédicos, muletas.

ARMANDO CHAPUIS

A. Prat 346 — Casilla 409

Unico especialista en Chile.

D—28

TE A $ 7.00, $ 8.00, $ 9.00, $ 12.00 Y $ 14.00

Recibió: ALFREDO BLANCHARD, calle La Bolsa 33

Realización por próximo balance

de maletas, maletines, cajas, sombrereras, billeteras, carteras para señoras, última novedad; pelotas de foot-ball, etc., etc.

Maletería EL FARO

ESTADO 74

Se acaba de recibir un lindo surtido de necessaires.

D—30

NATACION

RECORDS OFICIALES DE CHILE

TABLA DE LA ASOCIACION DE NATACION Y WATER-POLO DE CHILE

La Asociación de Natación y Water-Polo de Chile, ha venido trabajando durante la presente temporada, a fin de dar a los deportes que dirige, una legislación adecuada que los haga progresar.

Si los primeros dirigentes de la A. N. y W. P., empezaron actuando con todo empeño para poner en orden la Asociación por ellos fundada con el objeto de que los aficionados tuviesen confianza en sus procedimientos, los actuales han continuado aquella obra y en verdad han podido hacer una labor eficiente.

El año próximo pasado, el actual presidente de la Asociación, señor Spencer Le May, publicó unos reglamentos del juego de water-polo, según las leyes de la Federación Internacional de Natación Amateur, que han servido considerablemente para que las actividades en este deporte se llevan por un camino correcto. Esa traducción fué adoptada oficialmnete para el uso de la Asociación que también ha reglamentado los torneos de natación, concursos de saltos, lanzamientos, records, campeonatos, etc. Asimismo, en la temporada próximo pasada la A. N. y W. P., organizó el primer campeonato Nacional de Natación, sobre la distancia de 100 metros, que tuvo un éxito inesperado por cuanto tanto el público como los participantes, adquirieron el convencimiento de que en corto plazo la natación progresará considerablemente.

Actualmente la A. N. y W. P., se encuentra empeñada en durante la presente tempo menos de ocho campeonatos nales, como sigue:

100 metros, estilo libre, (go).

200 metros, estilo libre, (Va so).

300 metros, estilo libre, (go).

500 metros, estilo libre, (raíso).

1000 metros, estilo libre, (go).

1609 metros, (1 milla (Valparaíso).

100 metros al pecho, (Va so).

Inter-Club Estafetas paraíso).

Como podrá verse rán tanto en Santiago como paraíso.

En todas estas pruebas, cepción de los 100 metros libre, se considerará el mejor po marcado, ya sea en las natorias o en las finales, primer record oficial para tancia.

En cuanto a los 100 metros libre, el record actual es siendo la historia de los ra dicha distancia, como nuación se indica:

M. Maino, S. S. Italiana 7.2.23, A. Armstrong, C. paraíso, 1' 24". 18.3.23, A. Armstron, C. paraíso, 1' 23 3|5. 8.4.23, A. Guzmán, C. pañol, 1' 22".

EL REY DE LOS CIGARRILLOS HABANOS

$1.20 CAJETILLA

THE MONARCH

Club Sector Santiago

De acuerdo con lo dispuesto en los estatutos de esta institución, se ha citado a sesión de asamblea general de socios para hoy, a las 6 de la tarde, en Ahumada 56.

CITACIONES

Audax Club Deportivo Italiano. — Esta noche, a las 9, debe reunirse extraordinariamente el directorio, para tratar asuntos urgentes, por lo que se recomienda la asistencia a los señores directores.

Teniente Godoy Infantil F. C.— Junta general para hoy, a las 8.30 P. M., en Crédito 421. Se ruega la asistencia de los señores Bravo, L. Pinto y R.

Miraflores F. C.—Junta para hoy, a las 9 P. M., en cal de costumbre.

Unión Camilo Henríquez F. C.— Junta general para las 8 P. M., en el local tumbre.

Almirante Simpson F. C. ta general para el Domingo 10.30 A. M., en Toesca 8. Tabla: Elección de nuevo torio; campeonato interno.

Atlético Siemens-Schukert Junta general para hoy, a P. M., en Recoleta 160. je a Marruecos.

Unión de Peluqueros F. —Junta general para hoy P. M., en el local de costum

Centro Deportivo Unión Junta general para hoy, a P. M., en Natanlel 1050.

HOY-LOS SPORTS-

Aparecerá el número extraordinario que dedica a sus lect
mo el mejor recuerdo del año deportivo.

40 PAGINAS PROFUSAMENTE ILUSTRADAS

grandes retratos de los campeones de box, atletismo, hípi
clismo, excursionismo, lawn-tennis, natación, boga, etc.
La sólo lectura del sumario dará a usted una idea de la
tancia que tiene para los deportistas el número que anunciamos.
Con el cupón de hoy puede obtener el cronómetro de oro de
$ 2,000.
Compre temprano "LOS SPORTS", si desea completar su
con este número extraordinario.

UN PESO EJEMPLAR EN TODA LA REPUBLICA

CATECISMO, NITRO-OZON

Enseña cuán sencillo es recuperar la salud y conservarla
varse en ataques fulminantes, apoplegía, asfixia, síncope,
tamiento, etc., adquirir inmunidad absoluta contra los
e infecciones de todo género, y cuán fácil es burlar toda
en su mayor apogeo, sin necesidad de imponerse privaciones,
los flagelos habidos y por haber y el enjambre de microbios
rásitos, que tanto alboroto levantan, y que sin embargo,
conjunto son tan inferiores a una sola idea del hombre.

PIDASE A

LUIS LOWE

CLARAS N.o 149—CASILLA 832 — SANTIAGO

LOS BANCOS

que suscriben, debidamente autorizados por el
Ministro de Hacienda, cerrarán sus oficinas en el
el Lunes 31 del presente:

BANCO DE CHILE
PEDRO TORRES

BANCO ANGLO SUD-AMERICANO Ltd.
S. H. SALMON

BANCO NACIONAL
ABEL GOMEZ

BANCO HIPOTECARIO DE CHILE
SALUSTIO BARROS

THE NOTIONAL CITY BANK OF N. Y.
T. CAMUS

BANCO DE LA INDUSTRIA Y DEL COMERCIO
CARLOS SALINAS

BANCO DE LONDRES Y DE LA AMERICA DEL SUR
J. J. KEEVIL

BANCO ITALIANO
HERNAN ALLENDE A.

BANCO ESPAÑOL DE CHILE
LUIS A. LARRAGUIBEL

BANCO DE A. EDWA
y Cía.
R. SEARLE

BANCO ALEMAN TRA
TLANTICO
WILHELM HAASE,
E. ROSE

BANCO DE CHILE Y
ALEMANIA
A. DIEKELMANN, F.

BANCO FRANCES DE C
A. CAVIN

BANCO HOLANDES DE
AMERICA DEL SU
H. W. DE LA FONTA

BANCO GERMANICO DE
AMERICA DEL SU
W. EUNCKELL

CAJA DE AHORROS
SANTIAGO
ABRAHAM PRADO

NOTA. — La Sección Cobranzas atenderá, como de
el pago de letras en dicho día.

Vº. Bº. — (Firmado). — GUILLERMO SUBERCAS
MINISTRO DE HACIENDA

SITUACION DEL GREMIO DE PALANQUEROS

NOTA DE AGRADECIMIENTO AL SENADOR SEÑOR RAMON BRIONES LUCO

Con motivo de la indicación del Senador don Ramón Briones Luco, en el debate de la Ley de jubilación de los empleados y obreros Ferroviarios, al proponer que los palanqueros fueran jubilados a los 16 años de servicios, ayer se presentó una comisión de la Federación de Empleados a jornal de Trasportes, de los F. F. C. C. del E., donde dicho Senador, y le hizo entrega de la nota que más adelante insertamos, sobre este particular, prometió el señor Briones que, ya que no había conseguido lo que él deseaba, interpondría entonces sus influencas ante los consejeros de los Ferrocarriles, en el sentido de que les mejoren su situación.

"Santiago, Diciembre 27 del 1923 — Señor Ramón Briones Luco.— Presente. — Distinguido y honorable Senador de la República.— Muy señor Nuestro: Los suscritos, a nombre de la Federación de Empleados a Jornal de la Sección Trasportes, compuesta en su mayoría por el personal de palanqueros, se ha impuesto con verdadero interés por los diarios de fecha 21 del presente mes, de la brillante labor que su señoría desarrolló en la Cámara del Senado, al discutirse la ley sobre la jubilación de los empleados y obreros ferroviarios, en la cual, su señoría puso de relieve los sufrimientos y penurias con que estos modestos servidores públicos tienen que luchar en el desempeño de sus funciones, por estas razones, su señoría pedía que los palanqueros se renovaran por término medio a los 16 años. Los sentimientos de S. S. están inspirados, naturalmente en una alta justicia el pedir que los palanqueros debían ser jubilados a los 16 años de servicio.

Este gremio se felicita al ver que en la alta rama del Congreso Nacional, hayan hombres que al hacer las leyes de legislación social, quieran hacerlas ajustadas con los sufrimientos humanos y es por eso, que este gremio no ha podido permanecer indiferente ante la brillante iniciativa que su señoría tuvo para con los palanqueros y ha querido exteriorizar sus más profundos agradecimientos. Felicita también al Senador señor Bañados, quien apoyó en todas sus partes a las aspiraciones de su señoría. Por lo tanto, este gremio, por intermedio de sus representantes, hacen llegar hasta sus señorías, las más calurosas felicitaciones y un cordial saludo de estos modestos servidores que también saben agradecer cuando se les tiende la mano generosa para levantarlo.

Saludas atentamente. — (Firmados).— **Juan 2.o Gutiérrez N.**, presidente.— **Manuel Ubeda B.**, secretario."

EL REY DE LOS CIGARRILLOS HABANOS
$ 1.20 CAJETILLA
THE MONARCH

PUBLICACIONES DE LA FEDERACION OBRERA DE CHILE

CONSEJO INDUSTRIAL DE MANUFACTURAS.—Este Consejo ha postergado la fiesta que había anunciado para el 31 de Diciembre y en la cual debía efectuarse el sorteo que tiene organizado a beneficio de los delegados a Chilán. Se ha postergado, por no haberse podido colocar el total de los números. Pronto se anunciará el día en que se llevará a efecto el sorteo.

Hoy cita a la mesa directiva y a los delegados de este Consejo. Local: Maipú 880, a las 8 P. M., Toda correspondencia debe ser dirigida al secretario general de este Consejo, Correo N.o 2, casilla 4646.

PUBLICACIONES DE LA ASOCIACION DE CUADROS ARTISTICOS OBREROS DE CHILE

IMPORTANTE REUNION. —Por inconvenientes de última hora, se suspendió la reunión a que estaban citados los componentes del nuevo cuerpo directivo y presidentes y secretarios de los conjuntos adheridos ante La Asociación, para tratar importantes asuntos de interés general para la colectividad. Se efectuará el próximo Sábado, en el salón de "El Diario Ilustrado".

Por ser de importancia esta reunión, se nos pide encarecer la asistencia a los presidentes, secretarios y directores artísticos de los siguientes conjuntos: Paco Ramiro, Pedro Sienna, Alejandro Flores, Fermín Vivaceta y Centro Artístico Estudio y Progreso.

CITACION.—Por el encargo del secretario de esta entidad, se ruega pasar por la Redacción de Vida Obrera de este diario al señor Alberto Tapia, de 6 a 6.30 P. M., en el día de hoy.

CORRESPONDENCIA.— Se pone en conocimiento de las Sociedades Obreras de Santiago, que todo pedido de concurso o recibo de correspondencia, debe ser dirigido a Correo N.o 3, casilla 5033.

CENTRO ARTISTICO ESTUDIO Y PROGRESO.—Sesión de junta general.—Para mañana, a las 10 A. M. se ha convocado a los socios de este Centro a sesión de junta general extraordinaria.

CONJUNTO TEATRAL PACO RAMIRO.—En reunión general celebrada por este conjunto últimamente, entre otros, se tomaron los siguientes acuerdos: Aceptar la renuncia del señor Francisco Ramírez, y nombrar en su reemplazo al señor Gabriel Pastorelli, y al señor Ricardo 2.o Villagra, en reemplazo de este último; poner en conocimiento de las instituciones obreras que el conjunto está en condiciones de prestar su concurso a la que lo solicite, siempre que sea con 8 días de anticipación, por lo menos. La correspondencia puede ser dirigida a la secretaría, Gálvez 917.

ACUERDOS SOCIALES

CONFERENCIA PUBLICA. —Con el propósito de levantar el nivel moral de los trabajadores, especialmente el gremio de metalúrgicos, se iniciará una serie de conferencias, en los diversos talleres de metalúrgicos, teniendo lugar la primera de éstas hoy en Erasmo Escala, esquina de Romero, a las 6 P. M. a la hora de salida en la Fundición Libertad, hablarán varios obreros, entre ellos Armando Triviño, Clemente Vivar y otros. Se invita a todo el personal de los talleres de ese barrio.

CONJUNTO MUSICAL Y LITERARIO LA ARMONIA.—Se avisa a los socios de la sección musical que ha sido solicitado el concurso del Conjunto para el Domingo próximo, a las 9 P. M. por el Centro "Antonio Poupín", Recoleta 160.

Para mañana, en el local, se ha citado a todos los socios.

Fallecimiento de un socio de la Unión de los Tipógrafos

En la madrugada de ayer ha dejado de existir en esta capital, el señor Luis A. Zúñiga Alarcón, después de soportar con resignación una larga enfermedad.

Fallece el señor Zúñiga A. a temprana edad.

A la institución doliente había ingresado hacía como año y medio, en cuyo tiempo, aunque corto, prestó útiles servicios en diversas comisiones.

Sr. LUIS H. ZUÑIGA A.

Durante mucho tiempo fué empleado en la Sección Corrección de Pruebas de la Empresa 'La Nación", donde fué siempre muy estimado por sus jefes y compañeros de labor.

Los funerales del señor Zúñiga A., se llevarán a cabo esta tarde a las cuatro.

El cortejo partirá de la calle Errázuriz 854.

Se invita a todos los asociados al sepelio, en especial a los que trabajan en "La Nación" y "Los Tiempos".

En atención a que la casa mortuoria está en las inmediaciones del Cementerio General, el funeral se hará a pie.

—La secretaría de la sociedad hace pública su condolencia a los socios señores: Albino y Javier Zúñiga A., como igualmente a la familia por la desgracia que en estos momentos les aflige.

FEDERACION DE OBREROS DE IMPRENTA DE CHILE.— Sección Santiago.—El movimiento huelguista de la imprenta Diener continúa inalterable. En la mañana de ayer y a pedido del señor Diener, se acercó a conferenciar con él una comisión, a la que le hizo proposiciones tan inaceptables, que el personal reunido pocos momentos después, acordó rechazarlas por unanimidad.

Hoy, en el nocturno, debe partir a Temuco la delegación ante el 3er. Congreso Gráfico.

Nuestro boletín, que en adelante se titulará "El Gráfico" y que ha sido transformado por un acuerdo de asamblea, en periódico con campo libre para los trabajadores organizados, aparecerá hoy.

IMPORTANTE
EL MAS GRANDE SURTIDO EN
Específicos, Drogas y Perfumería
Sólo productos de auténtico origen encuentra usted en la
Botica y Droguería Petrizzio
ESTADO 93-95.
La instalación de nuestra casa permite mantener las drogas y específicos que expendemos siempre frescos y de actividad constante.
Precios de droguería para nuestros clientes
Extensos Laboratorios para el despacho de recetas con experimentado personal.
Botica y Droguería Petrizzio
ESTADO 93 - 95
1o.-E.

LA MANIFESTACION EN EL CENTRO SPARTA

ANTENOCHE SE LLEVO A EFECTO CON TODO EXITO, LA MANIFESTACION ORGANIZADA EN HONOR DEL JEFE DE CRONICA DE "LA NACION"

En el Centro Familiar Sparta se realizó antenoche la manifestación que había preparado esta institución en honor del señor Leonidas Irarrázaval Barros, jefe de crónica de "La Nación", con motivo de su próximo matrimonio.

La manifestación del Sparta fué magnífica bajo todos conceptos y en el trascurso de ella, amenizado por la orquesta Guzmán, se desarrolló un interesante programa de baile, no decayendo el entusiasmo hasta avanzadas horas de la noche.

El presidente de la institución, señor Alberto Gana, ofreció en elocuentes términos la manifestación, la que era, como lo manifestó, la exteriorización de la adhesión y simpatías que el señor Irarrázaval se había granjeado dentro del Centro, donde eran bien conocidas y apreciadas sus cualidades de periodista y como defensor de la clase trabajadora.

Contestó el festejado con brillantes expresiones de agradecimiento para la institución que le ofrecía la manifestación en esos momentos. Las palabras pronunciadas por el presidente del Centro y por el señor Irarrázaval, fueron entusiastamente aplaudidas por la concurrencia, que en gran número acudió anoche al local del Sparta.

SIMPATICO RASGO

Antes de darse comienzo a esta manifestación, una comisión especial se trasladó por encargo del Directorio del Centro a casa de la novia del señor Leonidas Irarrázaval, señorita Teresa Barros Errázuriz, y puso en sus manos un hermoso bouquet de flores naturales. Este delicado obsequio mereció los comentarios más elogiosos de quienes tuvieron conocimiento de él en la noche de la manifestación, ya que significaba una atención más del Centro Familiar Sparta para el jefe de crónica de "La Nación".

GRUPO GENERAL DE LOS ASISTENTES A LA FIESTA DE ANTE NOCHE

EL CONGRESO TIPOGRAFICO DE TEMUCO

SE INAUGURA MAÑANA SOLEMNEMENTE EN ESA CIUDAD

LOS DELEGADOS PORTEÑOS Y SANTIAGUINOS PARTEN ESTA NOCHE

Después de una propaganda intensa, ha llegado la fecha en que deberá llevarse a cabo el tercer Congreso Tipográfico en Temuco, cumpliendo de esta manera la resolución del segundo torneo celebrado hace más de dos años en Valparaíso.

El entusiasmo en las principales ciudades de la República ha sido bien marcado, de ahí que este torneo tiene la particularidad de reunir a lo más intelectual del gremio afiliado en las distintas secciones de la Federación de Obreros de Imprenta de Chile.

La Sociedad Unión de los Tipógrafos, que fué una de las principales iniciadoras de estos congresos del gremio, concurre en esta oportunidad con una buena delegación, con el objeto de contribuir al perfeccionamiento de la obra existente, teniendo como antecedente que desde sus primeros pasos en la lucha social, siempre actuó en defensa de la colectividad santiaguina, no habiendo en ningún período de prosperidad de su vida de haberse preocupado de la suerte del gremio de las artes tipográficas.

Las delegaciones partirán esta noche por el nocturno, llevando sus componentes los mejores propósitos de trabajar por la prosperidad de la organización y por el bienestar económico del gremio. Esta conquista alcanzará a todas las corporaciones del gremio, ya que habiendo una mayor remuneración habrá más medios para hacer frente a las exigencias de todos los hombres que están afiliados a la Federación o a la Unión de los Tipógrafos, en una palabra a todos los organismos.

La inauguración de las sesiones del Congreso será mañana a las 6 de la tarde.

A este acto concurrirá todo el gremio temucano y delegaciones de corporaciones adictas al comité organizador.

Los delegados llegarán mañana a Temuco poco después de medio día, y por comunicaciones llegadas ayer a la secretaría al comité, de propaganda local, se sabe que concurrirá toda la colectividad a recibir a los delegados a la Estación.

El gremio de las ciudades de Rancagua, San Fernando, Curicó, Talca, Linares y Chillán, concurrirán saludar a los delegados en sus respectivas estaciones.

Durante las noches que van corridas de esta semana los delegados trabajaron empeñosamente por dar término al trabajo que llevan al Congreso.

Por las impresiones que se han recogido, se supone que los resultados del Congreso serán muy beneficioso, en especial para las colectividades del Sur, donde existe mucho atraso en materia de trato y el trabajo pésimamente mal pagado.

A todas las delegaciones les deseamos que hagan trabajo efectivo y que en todo momento inspiran sus actos en los bien entendidos intereses de la colectividad.

Ateniéndonos a la correspondencia llegada ayer, se puede manifestar que los temucanos han finalizado el programa de trabajo y tienen preparado muchos agasajos a todos los delegados.

—Con motivo de la propaganda habida, se hace llegar a conocimiento de todos los obreros de imprenta, que los tipógrafos de Linares han fundado la sección correspondiente a esa provincia de la F. O. I. C. Oportunamente daremos a conocer el nombre de la junta directiva que tiene a su cargo las actividades del gremio linarense.

—Este diario, que ha sido especialmente invitado a las sesiones del Congreso, ha prometido a la secretaría del comité local dar una relación completa de la labor del Congreso, para lo cual ha facultado a uno de los delegados de la Unión de los Tipógrafos para que envíe los detalles de las sesiones.

En consecuencia, desde mañana mismo la colectividad de toda la República podrá encontrar en las columnas obreras de este diario informaciones al respecto.

Sociedad "Santiago" de Zapateros, Hormeros y Curtidores

FALLECIMIENTO DE UN SOCIO

Habiendo dejado de existir el socio jubilado, señor Luis Córdoba, cítase a los socios para hoy, a las 9.30 en Copiapó 1422, a fin de acompañar sus restos al Cementerio.

Se ruega la asistencia.

FIESTAS SOCIALES

CENTRO INSTRUCTIVO FAMILIAR VICTORIA.—Hoy, de 6 a 8.30 P. M., tendrá lugar la segunda matinée de baile.

En la noche, de 9 a 1, baile social intercalado con clases instructivas para socios y señoritas, a cargo de los señores O. Medina, Domingo López y A. Pérez.

El registro de socios continúa abierto en Avenida Matta 1167.

CENTRO CULTURAL ARTISTICO "ARTURO ALESSANDRI P." —Esta noche, a las 9, se llevará a efecto la manifestación que el directorio y miembros de este Conjunto han preparado en honor del director artístico señor Alejandro Vargas.

La manifestación consistirá en una velada literario-musical y baile, y se llevará a efecto en el salón teatro de la Unión de Peluqueros, ubicado en Tarapacá 727.

Por la labor desarrollada por el señor Vargas en el Conjunto y en las distintas sociedades de Santiago, se augura un éxito a esta velada.

El baile será amenizado por la jazz band de la Unión de Peluqueros.

A esta velada han sido invitadas todas las sociedades obreras y miembros de la prensa.

El programa elaborado por la comisión de fiestas y que estará a cargo de los mejores elementos del Conjunto, es el siguiente:

Primera parte

1. Obertura; 2. Monólogo, señor L. Jara; 3.o Romanza por el tenor señor S. Jara; 4.o Baile americano, señor H. Figueroa; 5.o Couplet, señorita Marujita Cifuentes; 6.o Romanza por el barítono señor D. Elgueda; 7.o Obertura.

Segunda parte

Subirá a escena el divertido disparate cómico en un acto intitulado "Agarreme, compadre".

Se avisa al público que la velada principiará a las 9 en punto para dar mayor tiempo al baile.

SINDICATO DE CHAUFFEURS DE CHILE.—Sección recreativa. —Para mañana se anuncia un baile social.

CENTRO DE LA JUVENTUD CATOLICA DEL BARRIO BELEN. — El 6 de Enero, a las 3 P. M., en una quinta en Lo Ovalle, se llevará a efecto el lunch que se ha preparado.

Las adhesiones se reciben en la secretaría Copiapó 1135 y el valor de la tarjeta será de $ 3.

CENTRO EXEQUIEL VILCHES.— Como en años anteriores, este Centro llevará a efecto la tradicional fiesta de Año Nuevo, la cual es dedicada a las familias de los socios y relaciones sociales. El programa que se desarrollará en ella estará a cargo del conjunto artístico Arauco y de la estudiantina Exequiel Vilches.

—A la comisión de fiestas se ha citado para hoy, a las 9.30 P. M.

ESTUDIANTINA ESMERALDA. —Mañana se efectuará la velada de beneficio de esta estudiantina en el Teatro de los Sagrados Corazones, Campo de Marte 160, a las 9.15 P. M.

CENTRO CULTURAL Y RECREATIVO DE OBREROS PANIFICADORES.—Hoy se continuarán los bailes instructivos, de 5 a 8 P. M., en Víctor Manuel esquina de Pedro Lagos.

ESTUDIANTINA LIBERTAD.—La velada literario musical y baile organizada por este conjunto, se llevará a efecto hoy en el salón de la F. de Obreros y O. en Calzado, San Francisco 608.

EN LA SOCIEDAD "LA UNIVERSAL".—Mañana, a las 9 P. M., se llevará a efecto en el salón de actos de esta Sociedad la velada pro-biblioteca que el Centro Excursionista "El Aguila", ha venido preparando estos últimos días.

En la primera parte se desarrollará un acto de variedades a cargo del Conjunto "Argentina" y en la segunda parte, habrá un baile social.

El salón está ubicado en A. Prat 1242.

SOCIEDAD JUVENTUD ESPERANTISTA DE SAN EUGENIO.— Con motivo de haberse cambiado el día para las clases instructivas de baile, éstas se efectuarán mañana Sábado en la noche, en Bascuñán 1890. A continuación de la clase, habrá baile familiar.

CITACIONES

Centro de Tapiceros de Santiago. —A la comisión de fiestas para hoy, a las 9 P. M.

Sociedad de Pintores "Miguel Angel".—A junta general ordinaria para el Domingo próximo, a las 10 A. M.

Sociedad de Socorros M. de H. de I. en Escobas "Arturo Prat".— A reunión general para hoy, a las 7 P. M. con espera hasta las 8 P. M., en Recoleta N.o 160.

Consejo de Transportes, Sección Conductores de Carruajes.—Cita a la mesa directiva para hoy, a las 9 P. M., en su local social.

Cuadro Luz del Porvenir.—Para hoy, a las 8 1|2 P. M., en Esperanza 85, local de los Metalúrgicos, para tratar una interesante tabla.

Conjunto Artístico La Unión Nacional.—A los componentes de este conjunto a sesión extraordinaria para el Sábado próximo, a las 8 P. M.

Federación de Chauffeurs de Chile.—A sesión directiva ordinaria para hoy, a las 9 P. M., en Mapocho 1170.

Sociedad Unión de Talabarteros.— A junta general para el Domingo próximo, a las 9 1|2 A. M., con el objeto de elegir el nuevo directorio.

Centro Recreativo y Deportivo "El Far West".—A junta general para hoy, a las 9, a fin de tratar asuntos de importancia.

Sociedad de Proveedores de Leche. —A junta general para hoy, a la hora de costumbre. Local: San Pablo 1182.

Sociedad Comerciantes del Mercado Central.—A junta general para el Domingo próximo, a las 5 P. M., en su local social. Av. Paz N.o 8.

GRAN REMEDIO UNIVERSAL NITRO - OZONA
Lowe-Weirsfog, el único comprobado por medio de la radiografía que cura tuberculosis (tisis). Pruebas a la vista. Afamado desde 1887 cura radicalmente hígado, riñones, estómago, pulmonía, bronquitis, asma, hipertrofia, diabetes, albuminuria, reumatismo, hidropesía, obesidad, raquitismo, epilepsia, apoplegía, anemia, catarro intestinal, disentería, apendicitis, peritonitis, almorranas, fístulas furunculosas, enfermedades piel, sangre, enfermedades secretas. Prodigioso en aneurisma, en enfermedades corazón, cerebro, vista, espina dorsal, etc. Viruela, peste negra, hemorragia, peste bubónica, tifus, peste y fiebres en general son vencidas a las pocas horas con repetidos lavados intestinales y tomas. Igual tratamiento para demás enfermedades. Catecismo Nitro-Ozona, consúltelo todo enfermo, sea cual fuese el mal, encontrará el medio seguro de sanar radicalmente. Remítesele gratis a quien lo pida. — Luis Lowe, Claras 149. Teléfono 1880. Casilla 832. — Droguería Daube, Boticas principales.

JUGO DE UVA
MARAMBIO
PEDIDOS: TELEFONO 2321

SE
Arrienda
CASA
Catedral 1452

Operarios de Panaderías
LA UNION INDUSTRIAL DE VALPARAISO
necesita operarios de panaderías, facultativos y aprendices para el salón que tiene en la calle San Martín de Valparaíso N.o 118.
SE PAGAN BUENOS SUELDOS
D—29

SIGUE LA LIQUIDACION
DE BAULES, CAJAS - MUNDO, CAJAS DE CAMAROTE, SOMBRERERAS, MALETAS, MALETINES, ETC., ETC., EN LA
MALETERIA FRANCESA
AVENIDA BRASIL 533
HECHURAS Y COMPOSTURAS
ESPECIALIDAD EN TRABAJOS FINOS

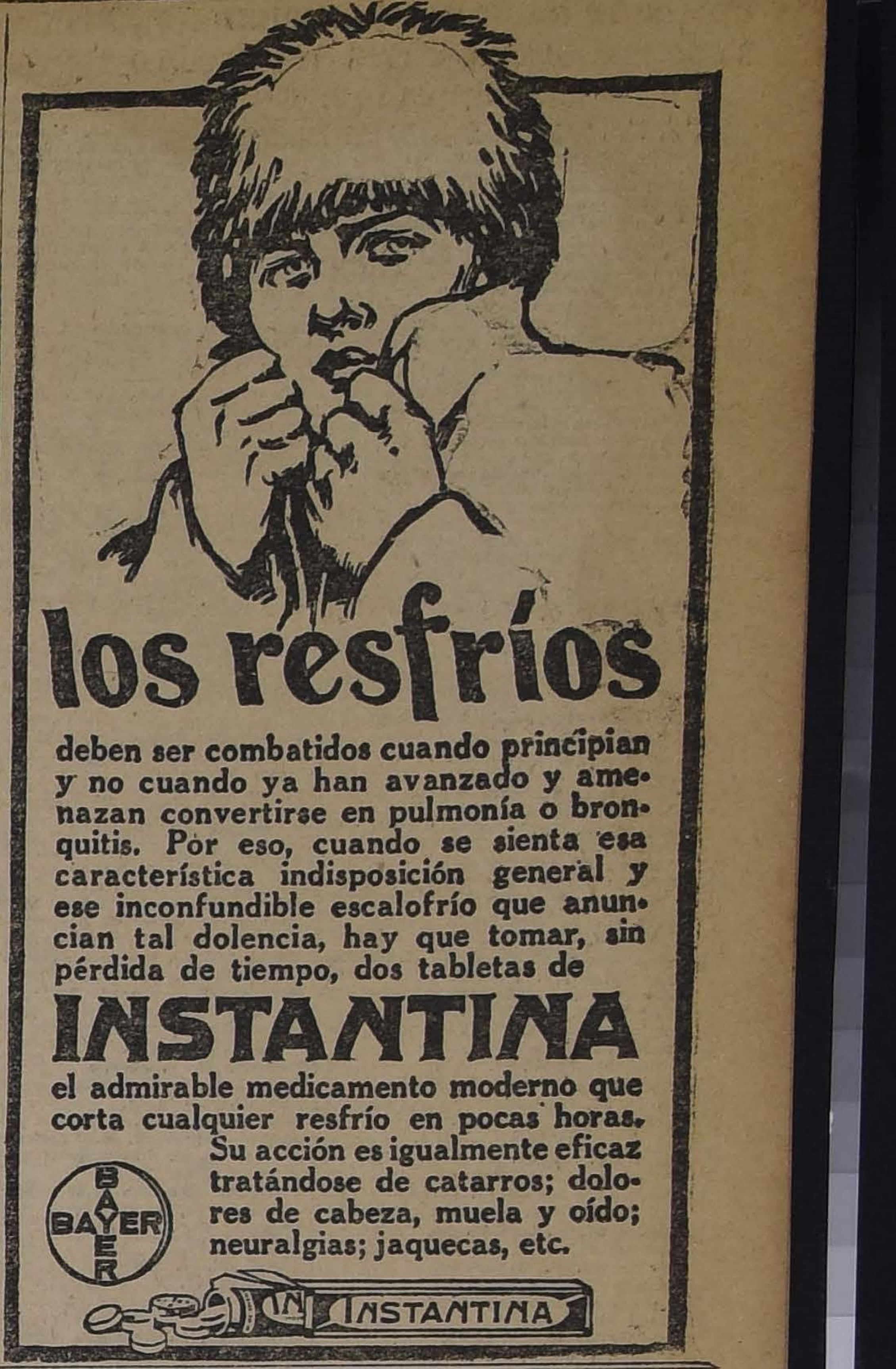
los resfríos
deben ser combatidos cuando principian y no cuando ya han avanzado y amenazan convertirse en pulmonía o bronquitis. Por eso, cuando se sienta esa característica indisposición general y ese inconfundible escalofrío que anuncian tal dolencia, hay que tomar, sin pérdida de tiempo, dos tabletas de
INSTANTINA
el admirable medicamento moderno que corta cualquier resfrío en pocas horas.
Su acción es igualmente eficaz tratándose de catarros; dolores de cabeza, muela y oído; neuralgias; jaquecas, etc.
BAYER
INSTANTINA

TRIBUNALES DE JUSTICIA

MOVIMIENTO HABIDO EN 27 DE DICIEMBRE DE 1923

CORTE SUPREMA

Primera Sala

3. Roberto y Carlos Zambelli con Compañía de Tranvías Eléctricos de Valparaíso, en acuerdo. Redactor, señor Vargas Mardones.

Las demás no vistas o suspendidas.

Alegaron:

Don Luis Gutiérrez A., por el recurso, y don Roberto Marín, contra el recurso, en la 3.a

Segunda Sala

Se ocupó de las causas en acuerdo.

Falladas de acuerdo en día 26:

Contra Eleodoro Matus y otros, sin lugar la forma, Redactor, señor Donoso; y

Aduana con Duncan Fox y Compañía, sin lugar fondo; Redactor, señor Rojas.

Falladas de acuerdo el día 27:

Contra Sebastián Umanzor y otro, sin lugar fondo; Redactor señor Moreno;

Josefina Briceño con Edecio Rivera, sin lugar fondo; Redactor señor Moreno.

CORTE DE APELACIONES

Primera Sala

1. Augusto Ugarte con Ricardo del Sante, en acuerdo.

Secretario, el señor Alcalde.

Don Javier M. Silva alegó con don Francisco de Amesti.

Segunda Sala

Relator, señor Gutiérrez

1. Antonio Mancilla con Fisco, acuerdo.

No vistas las demás.

Fallada agregada:

Contra Antonio Miquel y otros, confirmada.

Contra Flora Durán, confirmada.

Contra Pablo Ramírez, aprobada.

Alegaron:

En la 1.a, agregada: don Manuel Cabezón y don Joaquín Torres con don Nicanor Elgueta.

En la 2.a agregada, don Washington Bannen, revocando.

Tercera Sala

1. María Soto Ponce con Compañía de Gas de Santiago, confirmada; 2. Armando Molina con Filomena González, revocada; 3. Pascual Baburizza con Fisco, confirmada; 4. Municipalidad de Santiago con Juan Castagneto, trámite; 5. Municipalidad de Santiago con Carlos Cañas O'Ryan, confirmada con declaración; 6. Luis E. Zúñiga con Isabel Córdoba, en acuerdo; 8. Domingo Edwards Matte con Fisco, aprobada.

Secretario, el señor Alcalde.

Alegaron:

Don Jorge Costa, por la confirmación, en la 1.a;

Don Pedro Velasco, por la confirmación, en la 2.a;

Don Carlos Estévez con don Horacio Fabres, en la 3.a;

Don Neftalí Cruz con don Gustavo Cano, en la 5.a;

Don J. Francisco Fabres con don Nazario Chacón, en la 6.a.

Fallada de acuerdo: Leiva con Ferrocarriles.

Cuarta Sala

Relator, señor Mac-Iver

1. Cornelio 2.o Aravena, sin tribunal; 2. Manuel Vásquez con Cía. Chilena de Electricidad, confirmada; 3. Rosa Fuentevilla con Elicerio Quiroga, confirmada con declaración; 4. Manuel Santander con Carlos Marín, revocada; 5. Manuel Prado con Bernarda Naranjo, pendiente; 8. B. Naranjo con Manuel Prado, pendiente; 14. Congregación Monjas Mercedarias con Elena Saavedra, trámite.

No vistas las demás.

Fallada de acuerdo: Desiderio Lorca con Juan de Dios Rivera, confirmada; contra Pabloni Poblete.

Alegaron:

En la 2.a, don Nazario Chacón, confirmando.

En la 3.a, don Eugenio Ortúzar con don Enrique Aspillaga.

En la 4.a, don Carlos León Cruzat con don Pedro Allendes.

En la 5.a don Julio Piwonka con don Guillermo Celedón.

En la 6.a, don Guillermo Celedón con don Julio Piwonka.

Quinta Sala

Relator señor González Campos

2. Recurso de hecho de Manuel A. Cortés, sin lugar; 4. José Miguel González contra Samuel González, confirmada con declaración; 6. Banco de Chile con Juan Toro y Mattas Hnos., confirmada; 7. Alba Luna con Eulolia Quiroz.

Secretario, el señor Fabres.

Alegaron:

El recurrente con don Isidoro Vásquez, en la 2.a;

Don Rafael Heredia por la confirmación, en la 4.a;

Don Rafael Lorca, por la confirmación, en la 7.a;

Don Severín Conejeros con don Julio Bonniard, en la 6.a

Confirmadas de acuerdo: Silva con Besa; Porter y Cía. con Banco Garantizador.

INGRESO DE CAUSAS

CORTE SUPREMA

Banco Mercantil de Bolivia con Reza y Rozas, exhorto a Valparaíso.

CORTE DE APELACIONES

Secretaría Fabres.—Civil

Hirmas C. Abad Ibrahim, del 4.o

Ahumada Ismael y otros, inclusión electoral de Rengo.

Martínez Margarita, inhibitoria, del 1.o

Enrique Fagalde, rec. de hecho, 1.a instancia.

Benito Hnos., patente, 1.a instancia.

Messina Fernando c. Ramírez Luis, del 4.o

Partición de bienes de doña Elvira de la Lastra, compromiso.

Musa Abraham c. Compañía Regional, del 2.o

Criminal

Gatica Ismael y otros de S. Fernando.

Valenzuela Muñoz Luis, de Vichuquén.

María Cartagena, de Buin.

Pedro Atenas, de Los Andes.

Salinas Manuel, de Santa Cruz.

Muerte de Leopoldo Solís, de Santa Cruz.

Hurto de Florín Pérez, de Santa Cruz.

Rodríguez V. Alfredo, de Santa Cruz.

Pérez Eleodoro, de Santa Cruz.

Hurto a Sandalio González, Santa Cruz.

Muñor Juan de Dios, Santa Cruz.

Araya Rosamiro, Santa Cruz.

José Cabello, de Curicó.

Gustavo Béjares, de Los Andes.

Waldo Aravena y otros, del 3.o

Leonor Valenzuela, Rec. de amparo, 1.a instancia.

Compañía de Salitres de Antofagasta
Dividendo N.o 151
En conformidad a lo acordado por el Consejo Directivo, se repartirá a los señores Accionistas un dividendo de
$ 1.75 POR ACCION
que se pagará por el Banco de Chile en Valparaíso y Santiago, desde el 3 de Enero de 1924.
El registro de Accionistas permanecerá cerrado desde el 20 del actual hasta el 3 de Enero próximo, ambas fechas inclusives.
Valparaíso, 15 de Diciembre de 1923
CARLOS DEL CAMPO Y.
Gerente
8-E.

CLUB HIPICO

LAS CARRERAS DEL DOMINGO

El Domingo se efectúa la reunión de clausura de la temporada del Club Hípico. El programa consta de ocho pruebas que pueden calificarse de relativamente interesantes, si bien no por la calidad de los elementos que actúan, al menos por presentarse con abundantes inscripciones e inciertas en su resultado.

Da principio a la reunión el Premio Zurbarán, sobre 1,100 metros, para potrillos de tres años perdedores, con descargo de tres kilos para los que hayan perdido tres carreras o más. Por su carrera del Martes 25, se destaca en el papel Trotsky; sus rivales más peligrosos son Kenneth, Malesherbes y Maravedí.

Viene a continuación el Premio Zinio, para potrancas sobre la misma distancia y condiciones que la anterior. Las principales cartas son Azúcar, Parlachinita, Ja Já, Jamaique, Miss Blanca y Wagonette.

En el Premio Zenia, sobre 1,500 metros, que ocupa el tercer lugar en el programa, los mejores colocados en el handicap son Sirsac, Moloch, Manea y Farrucho.

La cuarta carrera, handicap, sobre 1,400 metros ha reunido 16 inscritos, lo que hace la carrera sumamente abierta, con todo, nos atrevemos a recomendar a Percala, Iradier, Buena Seña, Mequetrefe y Kosciusko.

En el steeplechase, en terreno variado que ocupa el quinto lugar, debe imponerse Bastián; su enemigo más peligroso es Roulote.

En el Premio Zaragoza, sobre 2,000 metros se destacan Tierra Blanca, Risa Loca, Lea y Penrod.

El sétimo puesto en el programa lo ocupa el Premio Zuar, sobre 1,400 metros, que debe estar circunscrito a Emily, Go Lady, Provenza y War Queen.

Clausura la reunión y la temporada el Premio Zagale, sobre una vuelta, en que se han congregado varios animales de valer. De entre Bertini, Andrea Chenier, Bulliciosa, Yokoska y Weyler, debe salir el ganador de la prueba.

PROBABLES MONTAS Y COMPETIDORES PARA LAS CARRERAS DEL DOMINGO PROXIMO EN EL CLUB HIPICO

1.a CARRERA. — 1,100 METROS
Banderolo 56, S. Ponce.
Odioso 56, E. Rebolledo.
Trotzky 56, A. Molina.
Bric a Brac 53, Arm. Nieto.
Eclisse 53, H. Ramírez.
Elan 53, J. F. Bernal.
Gran Bonetón 53, no corre.
Kenneth 53, M. Núñez.
Malesherbes 53, N. Ramírez.
Maravidí 53, M. Pérez.
Pilot 53, R. Henríquez.
Yakaré 53, M. Vera.
2.a CARRERA. — 1,100 METROS
Azpeitia 54, J. Madrid.
Azúcar 54, A. Molina.
Mag 54, E. Rebolledo.
Parlachinita 54, M. Vera.
Ithria 54, L. Agurto.
Pabal 51, R. Vidal.
Grenoble 51, L. Bravo.
Ja Ja 51, M. Núñez.
Jamaique 51, A. Garay.
La Poderosa 51, R. Acuña.
Miss Blanca 51, O. Contreras.
Puppy 51, L. Guzmán.
Wagnoette 51, M. J. Silva.
3.a CARRERA. — 1,500 METROS
Sirsac 58, A. Molina.
Moloch 51, A. Nieto.
Manea 49, P. Rebolledo.
Velada 47, O. Contreras.
Activo 46, P. Silva.
Jadil 46, N. N.
Tendal 43, G. Martínez.
Marialva 42, J. Osorio.
Farrucho 40, R. Astorga.
Ferrocarrilero 40, J. Pinto.
4.a CARRERA. — 1,400 METROS
Black Queen 59, J. F. Bernal.
Percala 54, A. Molina.
Katty 52, N. N.
Iradier 49, H. Ramírez.
Mequetrefe 52, G. Guerra.
Manea 49, P. Rebolledo.
Tellila 49, J. Osorio.
Xilopió 48, M. Vera.
Iverdún 46, A. Sánchez.
Ivette 46, no corre.
Buena Seña 45, R. Astorga.
Prontitud 44, N. N.
Toinette 44, J. Pinto.
Gran Bonetón 43, no corre.
Kosciusko 43, P. Silva.
Yumbel 42, S. Cifuentes.
5.a CARRERA. — 6,000 METROS
Bastián 79, señor C. Alarcón.
Ché 79, teniente señor Lazo.
Royal Bid 76, teniente señor Yáñez.
Galaor 76, N. N.
Roulotte 74, señor A. Echeverría.
6.a CARRERA. — 2,000 METROS
Grampián 58, A. Molina.
Sirsac 58, J. M. Baeza.
Telinga 58, V. Jara.
Penrod 52, O. Contreras.
Lea 50, P. Olguín.
Risa Loca 50, R. Ubilla.
Tierra Blanca 50, H. Ramírez.
Tendal 49, G. Martínez.
Chañar 46, J. Osorio.
7.a CARRERA. — 1,400 METROS
Poincaré 61, A. Garay.
Zapallar 61, J. M. Baeza.
Jorquera 60, no corre.
Emily 59, M. Núñez.
Go-Lady 59, M. Vera.
Provenza 59, C. Pombet.
War Queen 59, L. Agurto.
Juglar 55, H. Ramírez.
Güira 53, C. Santander.
8.a CARRERA. — 1,600 METROS
Andrea Chenier 56, R. Hernández.
Bulliciosa 55, L. Bravo.
Yokoska 52, M. Núñez.
Weyler 51, H. Ramírez.
Katy 43, P. Silva.
Percala 45, no corre.
Mequetrefe 43, no corre.
Intuición 40, J. Osorio.

PRONOSTICOS DE LA PRENSA

Los diarios y revistas se encuentron en la siguiente situación en ambos hipódromos:

CLUB HIPICO

	G.	P.
1.o Los tiempos	82	275
2.o La Nación	79	261
3.o El Diario Ilustrado	79	258
4.o La Patrie	76	247
5.o La Unión	74	254
6.o La Huasca	72	272
7.o El Pronóstico	71	258
8.o La Tarde	71	230
9.o Zig-Zag	71	260
10.o El Mercurio	41	245
11.o Ultimas Noticias	70	270
12.o El Sapo	57	231

HIPODROMO CHILE

1.o El Mercurio	43	211
2.o El pronóstico	42	200
3.o El Diario Ilustrado	40	203
4.o La Nación	39	204
5.o La Huasca	37	201
6.o La Tarde	35	165
7.o Las Ultimas Noticias	32	187
8.o Zig-Zag	32	182
9.o La Unión	32	[illegible]
10.o Los Tiempos	31	182
11.o La Patrie	27	168
12.o El Sapo	23	130

SE AFILAN
POR 20 CTS
CASA SENDA
AHUMADA ESQ. N. YORK

NOTICIAS DIVERSAS

AGRADECIMIENTOS

Deseo expresar por las presentes líneas mis más expresivos agradecimientos al distinguido cirujano Dr. R. Davanzo, del Pensionado de San Vicente, por el celo y abnegación que gastó durante todo el trascurso de mi delicada enfermedad, pues no de otra manera, sino haciéndolo público, puedo pagar al distinguido facultativo su atención y desvelos para atenderme de una manera que ha comprometido para siempre mi eterna gratitud.

Hago extensivos mis agradecimientos al Directorio de la Sociedad Hípica Luis Cousiño, por su esmerada atención durante el desarrollo de mi delicada operación.

Agradeciendo a usted de antemano este servicio, lo saluda atentamente su seguro servidor. — (Firmado). — **Luis A. Benítez.**

"LA HUASCA"

Debido a un atraso en las máquinas en que se imprime esta revista, ha debido postergar para ahora en la tarde la aparición de su número correspondiente a la presente semana.

El número que hoy saldrá a la venta significa un adelanto marcadísimo en cuanto a publicaciones hípicas se refiere, pues aparte de venir impreso en papel satinado, trae un nutrido material de lectura, tanto de hípica nacional como extranjera. Completas estadísticas de jinetes y caballos ganadores. Apreciaciones y pronósticos para las carreras del próximo Domingo. El clásico Carlos Alvarez Condarco: antecedentes completos de sus participantes. Informaciones gráficas, etc., etc.

Hemos recibido el número correspondiente a hoy, y podemos adelantar que está muy por encima de las revistas congéneres nacionales y aún extranjeras.

ENFERMOS DEL ESTOMAGO
(ACIDEZ, DISPEPSIA, DEBILIDAD Y ULCERAS AL ESTOMAGO)
Riñones, hígado, intestinos, vejiga, etc., sanarán radicalmente en pocos días con Té Araucano. La mejor y más sana combinación científica de yerbas medicinales.
TE ARAUCANO.—Normaliza las funciones de la sangre, los pulmones, sistema nervioso, ayuda la digestión, disuelve el ácido úrico (veneno que causa los dolores reumáticos). Devuelve al organismo las fuerzas perdidas y evita las indigestiones.
Precio paquetes: $ 3.00. Ventas Bandera 161, 2.o piso, of. 6; San Ignacio 247, Chacabuco 569 y Concepción 1136 (al llegar a San Diego). Pedidos de provincia: (incluyendo su valor en estampillas o giro postal), o por mayor, a HUMBERTO PINTO DIAZ, Agente General, Casilla 5052, SANTIAGO.
D-30

Cemento Melón
UNICOS DEPOSITOS AUTORIZADOS PARA VENDER NUESTRO CEMENTO
BALFOUR, LYON Y CIA., Mapocho N.o 1250. Oficina: Agustinas N.o 1185.
BUCHANAN, JONES y Cía., Av. Matta Oriente, esquina Lo Encalada, Oficina Central: Huérfanos 1160.
WILLIAMSON y Cía., Avenida Matucana 171 y Avenida Irarrázaval 393.
BARRACA "LA SAN DIEGO", del señor Germán Oelckers, San Diego 2320. Oficina Central: Agustinas 1111.
BARRACA MAESTRANZA, del señor Ramón Sáez, Maestranza 783.
LAZO ROMULO, Arturo Prat 1099.
MERCERIA "EL GALLO", del señor EULOGIO BERGUECIO, San Diego 432.
MERCERIA Y FERRETERIA "SAN FERNANDO", de los señores JOSE CORDERO Y CIA., Independencia N.o 1060.
ALFREDO ALBORNOZ, SAN BERNARDO, O'Higgins 120.
MERCERIA Y FERRETERIA "PARIS", de los señores DEZA Y LARIOS, Alameda N.os 42-44.
MERCERIA Y FERRETERIA "SUIZA", del señor ALBERTO CONTESSE D., Santa Rosa 486.
MERCERIA "ÑUÑOA", del señor V. Luksic, Avenida Irarrázaval 2621.
CONSIGNANI Hnos., San Pablo N.o 2946, barraca de fierro.
BARRACA DE MADERAS "PROVIDENCIA", del señor ARTURO LOPEZ, Providencia N.o 2238.
MERCERIA Y FERRETERIA "MONDRAGON", de los señores UNANUE Y BORLAF, Delicias N.os. 3011 y 3253.
JOSE RAMIREZ VALENCIA, Mapocho 3240.
SANTIAGO CEPPI, Castro N.o 78.
RIO, MOLLEDA Y CIA., Mercería Colón, Estado N.o 202.
BARRACA ÑUÑOA, de ENRIQUE VARAS P., Irarrázaval N.o 2606.
JOSE MANUEL RAMIREZ, Avenida Irarrázaval N.o 144.
PEDRO BOTINELLI, Avenida Italia N.o 682.
RIERA Y TAMAYO, Compañía 2488.
MERCERIA Y FERRETERIA "LA MUNDIAL", de los señores José Cordero y Co., Providencia 1247.
FRANCISCO ESCUDERO RODRIGUEZ, Chacabuco 559.
Precios: 31.00 mc. los tres sacos (igual un barril) puestos en carro en Galera. por carro completo.
$ 12.20 mc. el saco en los Depósitos autorizados.
ACONSEJAMOS A NUESTROS CLIENTES PREVENIRSE CONTRA FALSIFICACIONES
Soc. Fábrica de Cemento "EL MELON"
Teléfono 2715 - Agustinas 1148 - Casilla 3514

HIPODROMO CHILE

BREVES COMENTARIOS SOBRE EL PROGRAMA DEL DOMINGO

Interesante es el programa del Domingo próximo en el Hipódromo, que consta de siete carreras.

Una vez más se destaca Richmond, como una fija, pues en los 900 metros del premio Fulana, no vemos quién pueda ganarlo. Desalmado y Topete deben escoltarlo.

Gran Bonetón, Jamaique y La Poderosa son las cartas que se imponen en la segunda carrera, sobre 900 metros.

En la tercera carrera, premio Florcita, sobre 1,200 metros, creemos que el ganador debe buscarse entre Antilla, Fiero, Filina y Garonne.

Desde Marconigrama, que carga el top-weight, hasta Doddy, Coirón y Whip, que llevan los pesos más bajos, todos pueden ganar en los 1,200 metros del premio Fiel.

En el handicap de fondo, sobre 1,900 metros, creemos que Farrucho, Euclid y Agosto, son los animales que deben contar con las más altas cotizaciones.

El sexto lugar en el programa lo ocupa el premio Fram, sobre 1,200 metros, donde las opiniones estarán muy repartidas entre La Nuez, Redondilla, Bombon Rose y Golosina.

La reunión se clausura con el premio Fly, sobre 1,200 metros, donde, a nuestro juicio, el ganador no debe salir de Sperata, Buena Seña, Alazán y Flanders.

PROBABLES MONTAS Y COMPETIDORES PARA LA REUNION DEL DOMINGO PROXIMO EN EL HIPODROMO

1.a CARRERA. — 900 METROS
Parrista, 58, N. Oteiza.
Legrosina, 54, M. Gamboa.
General Foch, 52, S. Torres.
Richmond, 51, J. Cifuentes.
Thunder Clap, 50, R. Ubilla.
Farolera, 50, M. Zúñiga.
Marianita, 45, L. Guzmán.
Judex, 49, C. Santander.
Iliada, 49, R. Acuña.
Desalmado, 48, L. Zamora.
Goyesca, 47, P. Silva.
Curioso, 43, J. Ibarra.
Topete, 41, J. Pinto.
2.a CARRERA. — 900 METROS
Jamaique, 54, L. Zúñiga.
Javanesa, 53, O. Contreras.
Gran Bonetón, 52, M. Núñez.
La Poderosa, 50, A. Sánchez.
Pabal, 49, R. Vidal.
Puppy, 47, J. Osorio.
Pergamino, 47, A. Alzamora.
La Liga, 45, J. Pinto.
3.a CARRERA. — 1,200 METROS
Miss Bell, 58, M. Pérez.
Antilla, 55, C. Santander.
Marcola, 54, A. Garay.
Fiero, 53, A. Sánchez.
Garonne, 53, C. Pombet.
Espadaña, 52, S. Jiménez.
Ferrocarril, 50, J. Pinto.
Filina, 48, G. Guerra.
Xenia, 48, J. Osorio.
Epping, 46, A. Gutiérrez.
Larva, 40, P. Silva.
4.a CARRERA. — 1,200 METROS
Marconigrama, 58, A. Nieto.
Iverdun, 56, G. Guerra.
Rimel, 56, L. A. Zúñiga.
Bertini 59, E. Rebolledo.
Maritornes, 54, S. Jiménez.
Toinette, 54, S. Villanueva
Rosler, 53, R. Ubilla.
Prontitud, 52, M. J. Silva.
Doddy, 52, M. Gamboa.
Coiron, 49, C. Santander.
Whip, 44, J. Pinto.
5.a CARRERA. — 1,900 METROS
Melyette, 58, A. Nieto.
Cadillac, 57, G. Guerra.
Agosto, 55, C. Santander.
Chañar, 50, J. Madrid.
Farrucho, 47, R. Astorga.
Euclid, 46, A. Alzamora.
Intuición, 45, J. Osorio.
6.a CARRERA. — 1,200 METROS
Asturiano, 58, A. Godoy.
La Nuez, 57, S. Ponce.
Redondilla, 56, L. Zúñiga.
Bombón Rose, 54, C. Pombet.
Golosina, 54, C. Santander.
Torquemada, 50, A. Sánchez.
Albaycin, 49, G. Guerra.
Ancoa, 45 J. Osorio.
Variable, 45, J. Pinto.
7.a CARRERA. — 1,200 METROS
Alazán, 58, C. Pombet.
Mulato, 54, S. Villanueva.
One Step, 53, C. Santander.
Ramuncho, 5[illegible], A. Sánchez.
Sperata, 52, M. Vergara.
Náutico, 52, A. Garay.
Portátil, 51, M. J. Silva.
Carbonero, 51, G. Guerra.
Honolulu, 48, L. Zúñiga.
Buena Seña, 47, P. Rebolledo.
Ladamo, 45, J. Pinto.
Flanders, 43, J. Osorio.

LOS TRABAJOS EFECTUADOS EN LA MAÑANA DE AYER EN EL VALPARAISO SPORTING CLUB

(De nuestro Corresponsal en la cancha, por Teléfono)

PISTA DE ARENA

Almodovar
piloteado por A. Molina, atropelló vuelta y 200 metros en 2.36, marcando 2.22 en la primera vuelta.

Castilla
con un aprendiz, pasó una vuelta en 2.21 1|5.

Jaramago
con un aprendiz, se floreó sobre 1,000 metros, marcando 1.9 3|5, después de un descanso repitió la misma distancia en 1.8.

Inconstante
montado por G. Guerra, pasó 800 metros en 52.

Bordeux
con aprendiz, trabajó 1,000 metros en 1.14.

Danger
con un aprendiz, atropelló 400 metros en 26 2|5.

Los Robles
con P. Silva, pasó 400 metros en 28 1|5.

Ardelión
con un aprendiz, y Jerville con J. Arancibia, pasaron 800 metros en 53, ganando Ardelión por un cuerpo.

Illapelino
montado por Ar. Nieto, atropelló 1,200 metros en 1.23 2|5.

Juerga
con U. Ibarra, pasó 1,000 metros en 1.8.

Culhai Cura
montada por aprendiz, atropelló 800 metros en 54 2|5.

Kolipí
con U. Ibarra, cotejó 400 metros en 27, después de un descanso repitió 600 metros en 40 3|5.

Albeytar
con aprendiz, pasó 600 metros en 41.

Meternich
con J. Arancibia, atropelló 1,600 metros en 1.51 4|5.

Kayukeo
montado por un aprendiz, y Acorazado con U. Ibarra, pasaron 1,400 metros en 1.38 3|5, llegando iguales.

Orientada
piloteada por J. Arancibia, y Porthos por U. Ibarra, pasaron 1,400 metros en 1.37, llegando iguales; después de un largo descanso repitió Porthos 800 metros en 54.

Pentathlon
con J. Galaz, atropelló 1,400 metros en 1.36 3|5.

Pálpito
con aprendiz, se floreó sobre 1,300 metros, marcando 2.17.

La Princesa
montada por U. Ibarra, pasó 1,400 metros en 1.37 2|5.

Malakoff
con un aprendiz, atropelló 400 metros en 27 1|5.

Chalinga
montada por G. Guerra, trabajó sobre 1,000 metros, marcando 55 en los últimos 800.

Limávida
con aprendiz, atropelló 800 metros, en 53.

Puelche
montado por aprendiz, pasó 1,000 metros en 1.8; después de un descanso repitió 600 metros acompañado por Paltanas, en 39 3|5, llegando iguales.

CLUB HIPICO

LOS TRABAJOS DE LA MAÑANA DE AYER

PISTA DE ARENA

Bulliciosa
Montada por L. Bravo, pasó 800 metros en 50 2|5.

Bolicse
Montado por R. Henríquez, pasó 700 metros en 48 2|5.

Gampián
Montado por M. Núñez, pasó 1.900 metros, haciendo los últimos 1.400 metros en 1.39 1|5.

Percala
Montada por J. Cifuentes, pasó 700 metros en 46 3|5.

Toinette
Montada por J. Pinto, pasó 1.400 metros en 1.36 2|5.

Bric a Brac
Montado por M. Núñez, pasó 600 metros en 38, y después de un regular descanso repitió igual distancia en 40.

Yakaré
Montado por M. Vera, y Parlachinita, por un aprendiz, pasaron 1.000 metros en 1.6 3|5, ganando Yakaré lejos.

Mequetrefe
Montado por M. Vera, pasó 700 metros en 45 2|5, y después de un regular descanso repitió igual distancia en 46.

Grenoble
Montada por L. Bravo, y Pilot, por un aprendzi, pasaron 700 metros en 45 2|5, y después de un regular descanso repitieron 400 metros en 26 1|5, llegando iguales ambas veces.

Wintergreen
Montado por un aprendiz, y Xilopié, por M. Vera, pasaron 1.400 metros en 1.36 3|5, llegando iguales.

"LA FLOR DEL DIA"

Modelos perfectos de corsés y de calzado elegante "COLLE" legítimo. Precios todos de sin igual baratura. (Siempre corsé y calzado de gran duración).
LA FLOR DEL DIA
SAN ANTONIO N.o 98, esq. Moneda

CAMBIO

BANCARIO	$ 40.—
COMERCIAL	39.80

EQUIVALENCIAS DEL CAMBIO BANCARIO:

1 DOLAR VALE	$ 9.30 3|4
1 FRANCO	0.47 1|4
1 LIRA	0.40
1 PESETA	1.19 3|4
1 NAC. ARG.	2.98 3|4

PREMIO DEL ORO: 205.40 o|o

UN PESO PAPEL VALE 6 PENIQUES

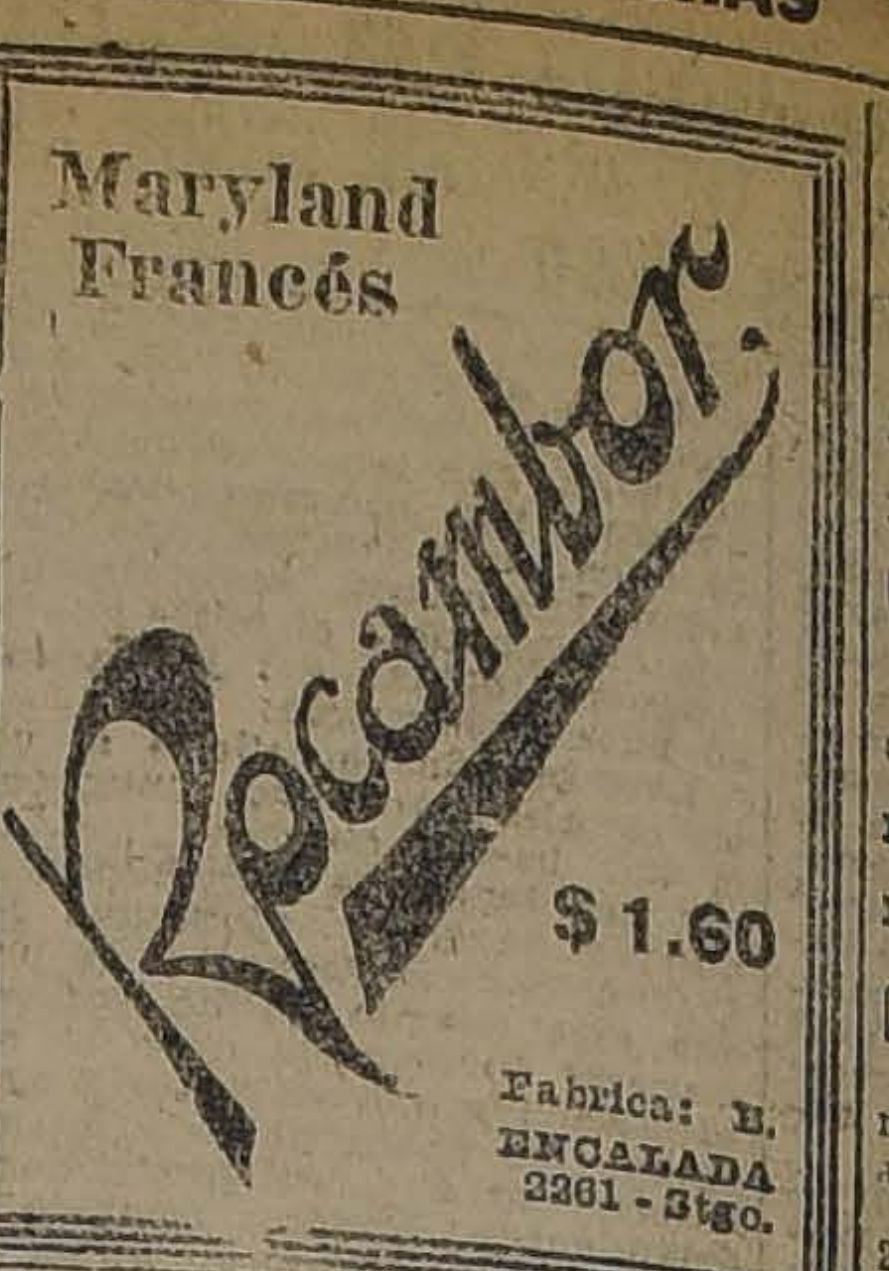
Maryland Francés
Rocambor
$ 1.60
Fabrica: E. ENCALADA 2261 - Stgo.

BOLSA DE COMERCIO

Movimiento

Con bastante actividad se desarrolló el mercado de valores, durante ambas ruedas de ayer.

Las adjudicaciones de bonos, repartidas en diversos tipos, fueron relativamente numerosas pero de escaso valor.

Entre los papeles mineros se vieron muy movidos: Colquirí, Minera, Cayloma, Elqui, Llallagua, y Marta, También se transaron lotes de importancia de Dichas, Tocopilla, Carolina, Aconcagua, y Araca.

Las negociaciones restantes correspondieron a Banco de Chile, Gente Grande, numerosos lotes de Rafaelitas y varias partidas de letras en libras esterlinas.

El mercado se mostró flojo, especialmente para los títulos mineros, muchos de los cuales experimentaron bajas.

FLUCTUACIONES

Subieron

Caja 8-1|2, 1|4; Hipotecario 8-1, 1|4; Caylloma 1|4; Colquirí 1|8; Lebu 2; Elqui 3|4; Oruro 3|4; Rafaelitas 3|4; Vapores 1|2.

Bajaron

Garantizador 8, 1|2; Municipalidad Priv. Dic. 6, 8, 1; Aconcagua 3|4; Araca 3; Chacaltaya 1|2; Chañarcillo 1|8; Llallagua 1; Marta 5|8; Oploca 1; Salvador 1 1|4; Aysen 1; Tierra del Fuego 1|2; Electricidad Industrial 1|2; Viña 1|2.

OPERACIONES DE AYER

PRIMERA RUEDA
1000 £ Enero 1, 39.70.
1500 Marta, En. 10, 2.
5000 £ En. 15, 39.70.
2000 Colquirí, En. 10, 11.
2500 Id., En. 24, 11.
2000 Marta, En. 24, 2.
600 Dichas, En. 24, 50.
1000 Minera, En. 10, 31 3|4.
3000 Minera, En. 24, 32 1|4.
48000 Caja, 8-1|2, 96 5|8.
2000 Colquirí, En. 10, 10 3|4.
2500 Rafaelitas, En. 10, 6 1|4.
400 Tocopilla, En. 24, 84.
17000 Gdor., 8, 92 1|2.
100 Carolina, En. 10, 44 1|2.
3700 Colquirí, En. 24, 10 3|4.
3100 Rafaelitas, 6 1|4.
2000 Id., En. 10, 6 3|8.
2000 Caylloma, 3 1|2.
1000 Id., En. 10, 3 1|2.
25000 Hip., 8-1, 96.
1000 Rafaelitas, En. 24, 6 1|2
500 Dichas, En. 10, 50.
400 Id., En. 24, 50 1|2.
5000 Hip. 8-1, 95 7|8.
100 Caylloma, 3 1|2.
100 Dichas, En. 24, 50 1|4.
2000 £, En. 1.o, 39.60.

SEGUNDA RUEDA
9000 Priv. Dic. 88.
6000 Caja 7-1, 906, 96 1|2.
27 Chile, 236.
1000 Carolina, Enero 24, 45.
68 Gas, 57.
500 Marta, Enero 10, 1 7|8.
200 Marta, 1 7|8.
3200 Elqui, Enero 24, 11 1|2.
36000 Hipt. 8-1, 95 7|8.
600 Llallagua, Enero 24, 430.
100 Llallagua, Enero 24, 429.
198 Aconcagua, 5 3|4.
16000 £, Enero 15, 39.70.
200 Elqui, 11 1|2.
1700 Rafaelitas Enero 24, 6 1|2.
3200 Colquirí, Enero 24, 10 1|2.
200 Gente Grande, Enero 10, 61.
500 Rafaelitas, Enero 10, 6 1|2.
12000 Hip. 8-1, 96.
100 Araca, Enero 10, 174.
1000 Marta, Enero 24, 1 7|8.
100 Salvador, Enero 10, 69 1|4.
4000 £, Enero 1.o, 39.70.
100 Salvador, Enero 10, 69.
100 Araca, Enero 24, 174 1|2.
500 Marta, Enero 10, 1 3|4.
30000 Caja 8-1|2, 96 7|8.

PRECIOS DE VENDEDOR O COMPRADOR AL TERMINAR LAS RUEDAS

	COMPRADOR		VENDEDOR	
	Cantidad	Precio	Cantidad	Precio
BONOS				
Caja, 8-1|2	10,000	96⅝	20,000	97
Caja, 7-1	5,000	94½	....	....
Caja 6-1	5,000	86	....	....
Hipotec., 8-1	10,000	96	....	....
Garantizador 8	....	....	1,000	92½
BANCOS				
Chile	....	....	300	236
Francés	50	30	....	....
Hipotecario	40	710	....	....
Nacional	200	104	....	....
MINERAS				
Aconcagua, Enero 24	500	6	....	....
Araca, Enero 24	500	174	100	174½
Caylloma	1,000	3¾	....	....
Colquirí, Enero 24	500	10½	500	10¾
Colquirí	500	44½	....	....
Caroline, Enero 24	....	....	200	10½
Dichas, Enero 24	100	50¼	....	....
Dichas, Enero 10	....	....	100	50
Disputada, Enero 24	200	52	....	....
Disputada, Enero 10	....	....	100	52
Llallagua, Enero 24	100	428	200	429
Marta, Enero 24	1,000	1¾	....	....
Marta, Enero 10	....	....	1,000	1¾
Minera, Enero 24	500	32	500	32¼
Monte Blanco, Enero 10	....	....	100	34
Elqui, Enero 24	4,000	11½	....	....
Elqui, Enero 10	....	....	500	11½
Oploca, Enero 24	200	71	....	....
Oploca, Enero 10	....	....	700	70
Oruro, Enero 24	200	26¾	....	....
Santo Cristo, Enero 24	500	7½	....	....
Salvador, Enero 10	100	69	....	....
Salvador, Enero 24	....	....	500	70
Tocopilla, Enero 24	200	83½	....	....
Tres Puntas, Enero 24	....	....	500	5
Vacas, Enero 10	200	12	....	....
SALITRERAS				
Nueva Castilla, Enero 24	200	27½	....	....
GANADERAS				
Gente Grande, Enero 10	....	....	100	61½
Tierra del Fuego	....	....	100	137½
VARIAS				
Electricidad Ind.	....	....	100	86½
Gas	20	56½	150	57
Refinería Viña, Enero 24	....	....	500	35
PETROLIFERAS				
Rafaelitas, Enero 24	1,000	6½	....	....
Rafaelitas, Enero 10	....	....	500	6½
CIERRE A LAS 12. M.				
Cambio	....	39.60	....	39.80
Oro	....	205.—	....	205.40
Libras por oro	....	13.—	....	13.10
Araca, Enero 24	....	173	....	....
Caylloma, Enero 24, transacción	....	3¾	....	....
Dichas, Enero 24	....	....	....	50
Colquirí, Enero 10	....	....	....	10½
Chacaltaya, Enero 24	....	30½	....	....
Lebu, Enero 10, transacción	....	54½	....	....
Llallagua, Enero 10	....	426½	....	....
Marta, Enero 10	....	1⅝	....	....
Oruro, Enero 24	....	27½	....	....
Elqui, Enero 24	....	....	....	11½
Salvador, Enero 24	....	70¾	....	....
Oploca, Enero 24	....	....	....	172
Viña, Enero 24	....	....	....	34½
Vapores, Enero 24	....	29	....	....
Rafaelitas, Enero 24	....	6¾	....	....

OPERACIONES EN VALPARAISO

PRIMERA RUEDA
5000 Caja, 8-1|2, 96 1|4.
5700 Colquirí, En. 24, 11.
2500 Id., En. 10, 11.
700 Rafaelitas, En. 24, 6 1|2.
200 Oruro, En. 10, 27.
500 Colquirí, En. 10, 10 3|8.
1000 Chañarcillo, En. 10, 4 7|8.
600 Rafaelitas, En. 24, 6 3|8.
200 Loas, En. 24, 64.
1000 Hipotecario, 7-1, 90.
200 Gente Grande, Enero 10, 61.
100 Aysen, Enero 10, 39.
500 Rafaelitas, Enero 10, 6 1|4.
100 Llallaguas, Enero 24, 430.
100 Llallaguas, 424.
300 Llallaguas, Enero 10, 427.
900 Oruro, Enero 10, 27.
100 Loas, Enero 24, 63.
100 Oruros, Enero 24, 27 1|4.
5000 Hipotecario, 6-1, 96 1|2.

SEGUNDA RUEDA
400 Elqui, Enero 24, 11.
100 Llallaguas, Enero 10, 429.
300 Llallaguas, Enero 10, 428.

CAMBIO

Primera rueda: Vendedor a 39.60 y comprador a 39.40.

Segunda rueda: Vendedor a 39.80 y comprador a 39.60.

ORO

Primera rueda: Ve
y comprador a 202.50
Segunda rueda: Ve
comprador a 204.5

LIBRAS POR ORO

Primera rueda: Vende
y comprador a 13
Segunda rueda: Vende
y comprador a 13.

VALOR DE LA £ EN D

Los Bancos que se
ayer las cotizaciones sig
Banco Anglo-Sudamerican
Banco de Chile.. .. ..

COTIZACIONES DE ME

Cablegrama sobre cotiz
metales, correspondiente
ayer:
Estaño: £ 235.10.0 al
236.10.0 a plazo.
Subió. — 0.10.0 al
0.5.0 a plazo.
Cobre Standr. — £
contado y £ 62.7.6 a pla
No varió al contado;
plazo.
Plata. — 33 9|16d. Bar

BOLSA COMERCIAL DE

Primera rueda
200 Salvador, 70 1|2, E
5000 Marta, 1 7|8, En.
100 Salvador, 71, En.
300 S. Cristo, 8 3|8, En
400 S. Cristo, 8 3|4, En
1000 Caupolicán, 1.45, al
1500 Marta, 1 7|8, En.

Segunda rueda
1000 Quilicura, Enero
100 Santo Cristo, 8
500 Marta, Enero 10
7000 Marta, Enero 24,
900 Santo Cristo, Ene
500 Cayiloma, Enero
500 Domeyko, 2 5|8.

TATTERSALL

Precios corrientes en la
26 de Diciembre de
Terneros de pie, desde
Terneros de 1 año
Terneros de 1 1|2 año
Novillos de 2 años, gordo
Novillos 2 a., media gord
Novillos 2 años, flacos
Novillos 3 años, g. mest
Novillos 3 a., gord. país
Novillos 3 a., media gord
Novillos 3 años, flacos m
Novillos 3 años, fl. país
Bueyes gordos mestizos
Bueyes gordos del país
Bueyes a media gordura
Bueyes flacos mestizos
Bueyes flacos del país
Bueyes de trabajo
Torunos gordos
Torunos a media gordura
Toros
Vaquillas de 1 1|2 año
Vaquillas de 2 años
Vaquillas de 3 años
Vacas gordas mestizas
Vacas gordas del país
Vacas a media gordura
Vacas flacas mestizas
Vacas flacas del país
Vacas par. lechería m
Vacas par. a media gord
Vacas paridas flacas
Ventas al peso, al mar
privado
Novillos de 0.79 1|2 a 0.8
Bueyes de 0.78 a 0.90
Torunos de 0.73 1|2 a 0.8
Vacas de 0.78 1|2 a 0.9

MATADERO PUBLI

ENCIERRA DE

Ganado mayor	
Bueyes	25
Novillos	211
Vacas	212
En vara	47
Total	495

PRECIOS DE LAS CA

Carne buey 1a
Id. Id. 2a
Id. Id. 3a
Carne novillo 1a
Id. Id. 2a
Id. Id. 3a
Carne vaca 1a
Id. Id. 2a
Id. Id. 3a
Carne cordero 1a
Id. Id. 2a
Id. Id. 3a
Carne oveja 1a
Id. Id. 2a
Id. Id. 3a
Carne cabro No hub
Carne cerdo 1a
Id. Id. 2a
Id. Id. 3a
Grasa en rama
Sebo de ovejuno
Cuero de buey
Id. Id. novillo
Id. Id. vaca
Id. Id. ovejuno, 40 a
cena.

NOTICIAS VARIA

REMATE

En la segunda rueda
rematarán en la Bolsa
cio:
110 acciones Aysen;
Compañía de Seguros
Chilena; 200 acciones
cana de Vapores.

INFORMES DE LAS CO MUNDIALES

BALKANES.—El tiem
te es muy benigno y
hace progresos regulares
INDIA.—Las existencias
go son moderadas y
nativos se muestran
ITALIA.—Fuertes llu
daciones han causado
a las cosechas de trigo.
RUSIA.—En las zonas
el tiempo reinante es
general.
NORTE DE AFRICA
tiempo de la estación
La siembra de trigo
progresos.
El Washington Agri
reau estima el área de
vierno en 40,191,000 a
46,069,000 acres en el
y la condición en 88
79.5 % en Diciembre de
INDIA.—Las perspecti
la cosecha de lino
y según lo indicado
restantes ascienden a
ladas.

FABRICA NACIONAL DE SILLAS "LA GRAN RAPID"
CALLE ANTOFAGASTA ESQ. AVENIDA BEAUCHEF CLUB HIPICO
DEPOSITO: CALLE SAN DIEGO 219-C.
TRANVIAS PARQUE Y CLUB HIPICO.—TELEFONO 133 (PARQUE).—DIRECCION TELEGRAFICA: "RAPID".
Esta Fábrica tiene sillas de todas clases, desde SESENTA PESOS DOCENA, hasta TRESCIENTOS PESOS.
No compre sillas sin visitar primero la EXPOSICION PERMANENTE que tiene la "GRAN RAPID", en calle ANTOFAGASTA
Todos sus precios están fuera de toda competencia. Su variado surtido hace que nadie salga de la Fábrica sin comprar.
Sillas de doblar para playas y biógrafos o circos, se hace a $ 5 cada una, la mejor y más resistente en su género.

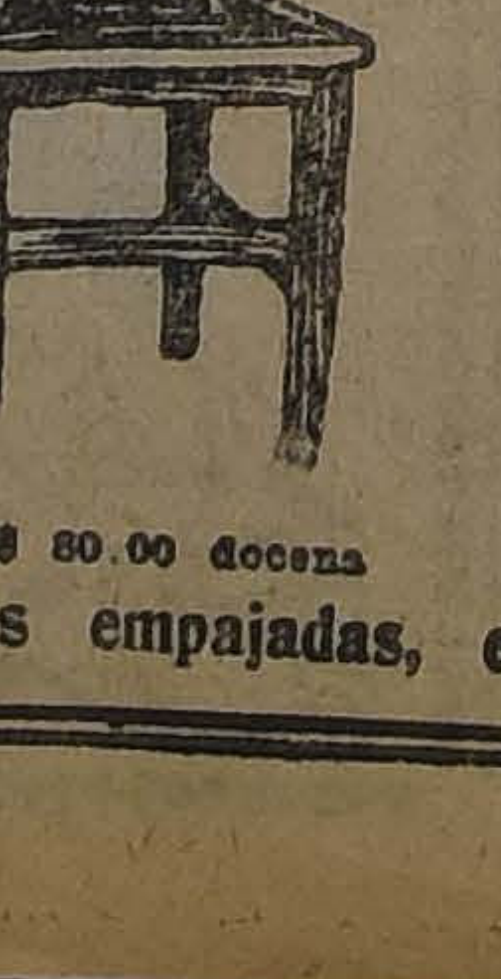
$ 80.00 docena

$ 100.00 docena
Sillas empajadas, en estilo colonial

Estas sillas son de madera de lingue, tapizadas en cuero o enjuncadas. Estos precios son puestos en Fábrica.
A provincias se mandan enjavadas recargando 12 pesos por docena.
Señor O. Pinochet L. — Calle Antofagasta 2130.—Sírvase mandarme, sin compromiso para mí, su catálogo de sillas.
NOMBRE ....
CIUDAD ....
CALLE ....
Todo pedido de provincia debe venir acompañado de su valor.

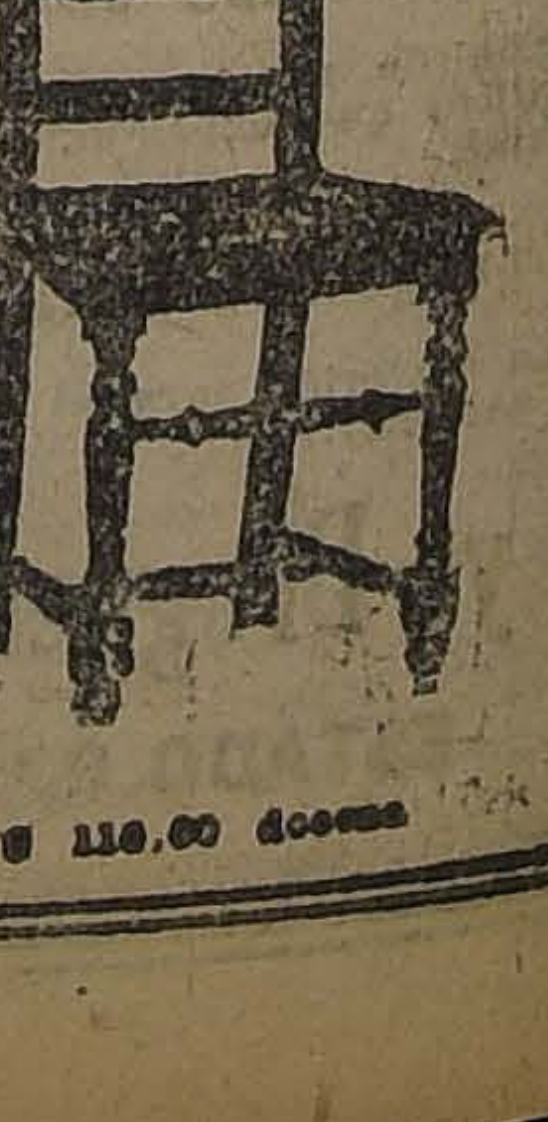
$ 110.00 docena

$ [illegible] docena

ENTERRARON LA CAJA PARA NO SER DESCUBIERTOS

PERO NO RESISTIERON A LAS INTERROGACIONES POLICIALES Y CONFESARON TODA LA VERDAD

Procedente de la Carcel de San Antonio, se encuentran en la Sección de Detenidos con el objeto de ingresar a la Penitenciaría los reos condenados, Carlos Orellana Vera y Luis Toro Morales, Luis Alberto Lazo Silva y Armando Madariaga Vilche.

Estos reos fueron aprehendidos y procesados por acusárseles de ser autores del robo de una caja de fondos hecho a un negocio de propiedad de don Nazario Zapag, establecido en el centro comercial de ese pueblo.

LUIS ALBERTO LAZO SILVA

CARLOS ORELLANA VERA

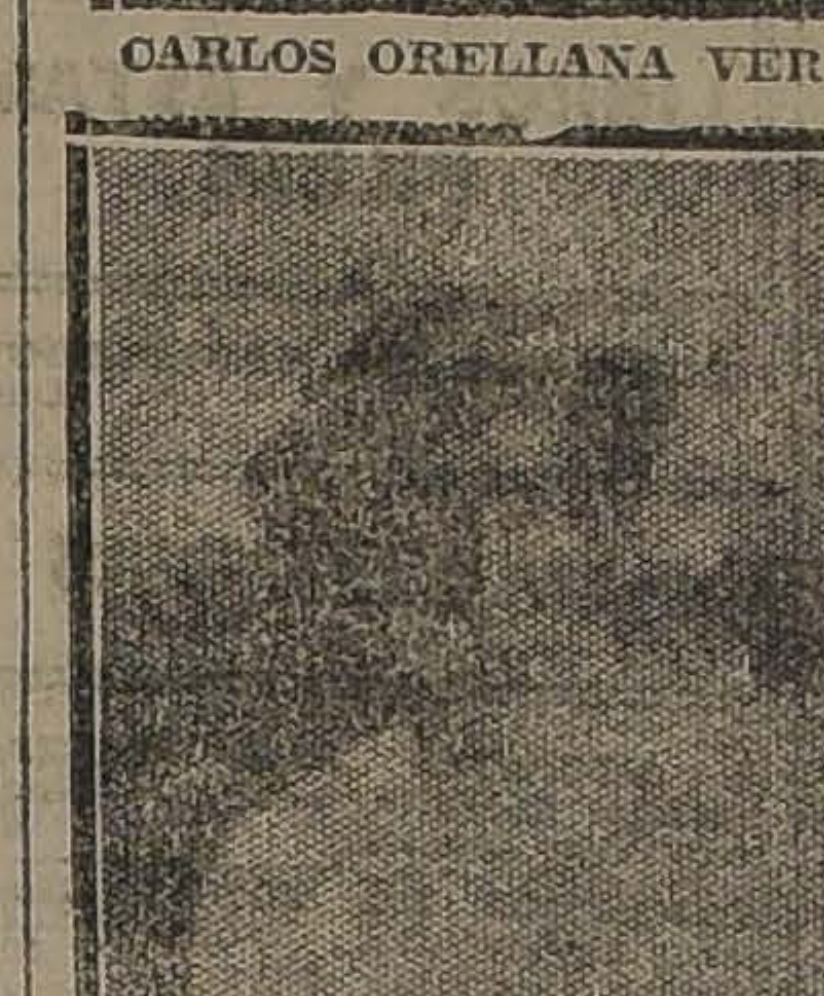

LUIS TORO MORALES

ARMANDO MADARIAGA

Los procesados confesaron su culpabilidad y fueron condenados a las siguientes penas:

Orellana, cuatro años; Toro, tres años y un día; Lazo, dos años y Madariaga, quinientos cuarenta y un días.

Según las investigaciones policiales y la confesión de los reos, el robo se efectuó de la siguiente manera:

Ellos tuvieron conocimiento que el comerciante Zapag tenía una caja de fondos en la que guardaba dinero y alhajas y con el objeto de robársela se complotaron para dar el golpe.

Para este efecto se reunieron en el biógrafo que funcionaba frente al local del comerciante y a media noche después de escalar una muralla y abrir un forado se llevaron la caja, la que fué abierta a golpes, lanzándola desde cierta altura.

Una vez abierta y distribuído el contenido entre los delincuentes, éstos procedieron a enterrarla en el patio del mismo biógrafo.

Pero la policía logró aprehender a los culpables poco después de hecho el denuncio respectivo por el comerciante víctima del robo.

Como decimos, los culpables confesaron y vienen a Santiago a cumplir la condena respectiva.

UN ENCUENTRO FATAL QUE HIZO REVIVIR UNA ANTIGUA HERIDA

DE COMO ISMAEL CACERES, DESPUES DE DOS AÑOS, DIO CON LA INGRATA QUE HABIA ABANDONADO EL ANTIGUO CUARTO DE SUS PRIMEROS AMORES

Una mudanza terriblemente desgraciada para Rosa la pone en manos de la justicia

Durante varios años el matrimonio Ismael Cáceres-Rosa Muñoz vivió tranquilamente en Santiago sin que la desgracia se asomara al umbral de la puerta de sus habitaciones.

Ambos pertenecían a la clase media y vivían modestamente con los recursos que allegaba a la sociedad conyugal Ismael, que como hombre estaba obligado a correr con los gastos de la casa.

Pasaron los años y nada perturbaba la paz en ese hogar laborioso y nadie pensó siquiera que allí pudiera entrar el diablo y acabar con la tranquilidad del matrimonio.

Pero los que así pensaban estaban equivocados, porque el espíritu del mal acechaba la ocasión para concluir con la felicidad que parecía rodear a los esposos Cáceres y Muñoz.

EL CAUSANTE DEL MAL

La Muñoz era una mujer joven y que tenía aún rastros de antigua belleza gastada ya con los duros quehaceres de casa, maldición que pesa sobre todas las mujeres del pueblo que carecen de entradas suficientes para darse el gusto de tener una criada.

Sin embargo era lo suficiente simpática para que cualquiera la observara con interés y le lanzara en voz baja un piropo de aquellos que suelen ser decisivos.

Y fué lo que le pasó a Rosa, la esposa de Cáceres, la que un buen día desapareció de la casa y abandonó a Ismael.

¿Quién fué el individuo que entró al cercado ajeno y se llevó la fruta prohibida?

Pasaron dos años y nunca lo supo el bueno de Ismael, hasta el día de ayer, en circunstancias bien curiosas.

LA ESCAPADA DE LA INFIEL

Como lo decimos un poco más arriba, un buen día Rosa desapareció de su hogar sin decirle una palabra a nadie ni dejarle una carta escrita a su marido como despedida eterna.

Ismael la buscó en repetidas ocasiones y dió cuenta a la policía de este raro desaparecimiento.

Las investigaciones policiales tampoco dieron mejor resultado y el misterio cubrió con un oscuro velo la fuga de Rosa.

Rosa no apareció más por la capital y sus antiguas relaciones tampoco la volvieron a ver.

En cuanto a Cáceres, cansado de seguirle los rastros por todas partes optó por dejarla y pidió al olvido su protección.

De esto hace ya dos años.

EL ENCUENTRO FATAL

Con la fuga de Rosa la casa del matrimonio recibió duro golpe.

El hogar quedó destrozado e Ismael no se cuidó mucho tampoco de reconstituirlo.

Después de un buen tiempo se cambió de casa y se fué a vivir a un lugar bien lejano de donde antes había sido feliz con la ingrata que lo abandonara.

Cuando ya había olvidado completamente a la pérfida y ni su nombre venía a su memoria, he aquí que en la casa vecina siente ruido de mudanza.

Inquiere la causa de esa mudanza y se le dice que un matrimonio ha arrendado la casa vecina y que parece venir de lejos.

Como todo hombre curioso Ismael acude a observar a los nuevos vecinos y recibe una terrible sorpresa. Junto al hombre que ha llegado disponiendo la mudanza, se halla una mujer muy parecida a Rosa, lo que lo alarma demasiado.

Se acerca un poco más y ve con asombro que el parecido es sorprendente y al dar otro paso se encuentra con que la joven es su misma Rosa que hace dos años lo abandonara para seguir a otro.

EL DENUNCIO

A Ismael ya no le quedó duda alguna que tenía a su lado y como vecina de casa nada menos que a su propia mujer a la que tanto buscara en años anteriores y a la que no pudiera encontrar.

¿Qué hacer en este caso? ¿Denunciarla?

Fué lo primero que se le ocurrió al bueno de Ismael e inmediatamente se dirigió a la 12.a comisaría a dar cuenta que ya había encontrado a su mujer y que pedía para ella el castigo correspondiente.

La comisaría acogió el denuncio y puso el hecho en conocimiento del juzgado del crimen de turno para que este tribunal ordene lo que estime necesario.

Y el juzgado ha dispuesto que comparezcan a presencia del juez el denunciante, su mujer y el marido fraudulento de Rosa para que responda a los cargos que se le hacen.

INGRESA A LA CARCEL EL AUTOR DE LOS TRES BALAZOS

CARLOS ALVAREZ GODOY, LA VICTIMA, FALLECE ANTES DE LLEGAR A LA ASISTENCIA PUBLICA

En nuestra edición de ayer, dimos cuenta de la aprehensión hecha por la 4.a Comisaría, de Gregorio Núñez Muñoz, acusado de haber dado de balazos a un individuo que falleció antes de llegar a la Asistencia Pública.

Según el parte policial de la Comisaría que intervino en este sangriento incidente, los hechos ocurrieron en calle de Arturo Prat, esquina de Victoria y el herido fué Carlos Alvarez Godoy, que, como decimos, murió a los pocos momentos después.

El guardián, Angel Verdugo, tan pronto tuvo conocimiento de este hecho salió en persecución de Núñez, en la que fué ayudado eficazmente por el primero de la misma Comisaría, Eleuterio Valencia.

El hechor fué puesto en la mañana de ayer a disposición del Juez, señor Villagra, quien después de tomarle declaración lo envió a la Cárcel estrictamente incomunicado.

Acusó también al detenido el primero Valencia de haber intentado herirlo con su revólver; pero no pudiendo llevar a cabo sus deseos en vista de haberse defendido inmediatamente.

Las declaraciones de Núñez expresan que él se encontraba en completo estado de ebriedad cuando ocurrió el incidente y que si usó de su revólver fué porque en Victoria, esquina de Arturo Prat, lo asaltaron a pedradas varios individuos hiriéndolo en la cabeza.

En estas circunstancias sacó su revólver y disparó a Alvarez que encabezaba el grupo de sus asaltantes.

Cuando era perseguido por el guardián Verdugo hizo otro disparo; pero sin herir a nadie.

LO CONVIDARON A JUGAR A LA PELOTA

PERO UNA VEZ EN EL SOLAR, LOS DELINCUENTES LO DESNUDARON Y LE LLEVARON LA ROPA

Don Elías Fernández Suárez, domiciliado en calle de Víctor Manuel N.o 2130, se presentó a la 12.a comisaría a dar cuenta de lo siguiente:

Tiene un hijo de 8 años de edad llamado Luis y ayer en la mañana lo mandó a hacer unas compras a un negocio ubicado en la calle de Bío-Bío entre las de Víctor Manuel y San Isidro.

Como no regresara a tiempo a su casa, tuvo el temor de que fuera víctima de alguna desgracia y salió en su busca.

Cuál no sería su sorpresa cuando vió a su chico que venía completamente desnudo, pues se le había despojado desde sus botines hasta su sombrero.

Interrogado por lo que le había ocurrido manifestó que varios muchachos lo invitaron a ir a jugar a la pelota a un solar del barrio y después de llegar allí le sustrajeron toda su ropa a viva fuerza, dejándolo completamente desnudo.

En la comisaría se tomó nota del grave denuncio y se envió el parte respectivo al juzgado del crimen de turno a cargo actualmente del señor Villagra.

Este magistrado ha dispuesto que la Sección de Seguridad practique algunas investigaciones para dar con el paradero de los muchachos que llevaron al chico Fernández al solar ese a jugar a la pelota y recupere las especies que le sustrajeron los muy sinvergüenzas.

VENDO

acreditada bodega de vinos, con cuatro carretones y muy buenas ventas.

L. J. K.

Casilla 7034.— Correo 7.

AGUARDIENTE DE UVA

VENDE DESDE HOY LA

Viña Santa Rita

MORANDE 580 - TELEFONO 1651

Santiago, 27 de Diciembre de 1923.

UN CRIMEN QUE NO TIENE NOMBRE

Un crimen que no tiene nombre que tampoco tiene perdón es el que cometen con ellas mismas las personas que notan los primeros síntomas de una enfermedad y no les ponen atención, permitiendo que dichos síntomas se vayan agravando, hasta que llega el día que no tienen remedio. Lector o lectora, no sea Ud. una de dichas personas descuidadas. Si Ud. no se siente bien, tal vez esté Ud. enfermo de los riñones, y no lo sepa. Para saberlo, fíjese a ver si nota Ud. algunos de los siguientes síntomas: Dolor en la cintura, espalda o caderas; hidropesía, reumatismo o ciática; incontinencia de la orina; dolor o ardor en el caño al pasar las aguas; asiento o sedimento en las orinas, unas veces blanco, como almidón, y otras amarillo, como ladrillo molido; imposibilidad de bajarse y recoger algo del suelo; empañamiento de la vista; orines turbios y de mal olor; debilidad sexual; el orinar a retazos o de gota en gota; el tener que levantarse en la noche a hacer aguas; frialdad de pies y manos; hinchazón de pies y pantorrillas; cansancio y flojedad al levantarse por las mañanas; pérdida de memoria, etc., etc. Y si padece Ud. de algunos de estos síntomas, con seguridad está Ud. enfermo de los riñones y debe Ud. tomar sin pérdida de tiempo las

PASTILLAS del Dr. BECKER

para los Riñones y Vejiga ..

Cómprelas en las Boticas

"MIENTRAS MAS PRONTO LAS TOME, MAS LIGERO SE CURARA"

La ruleta en La Cisterna

SE CITA A LAS PERSONAS QUE SE ENCONTRABAN EN ESE LOCAL EL DIA DEL ALLANAMIENTO

El juez del crimen de turno, señor Villagra, recibió en la mañana de ayer un exhorto del juzgado de San Bernardo por el cual se le pide citar a las personas que fueron sorprendidas en el local donde funcionaba la ruleta en La Cisterna, el día en que se procedió a su allanamiento.

Esas personas deberán comparecer al juzgado de San Bernardo el día que se les indique a fin de prestar declaración.

El juzgado del señor Villagra hará las citaciones por intermedio de la Sección de Seguridad.

Con síntimos de envenenamiento

Hasta una de las comisarías de la capital ha llegado un caballero llamado Fernando Valdieri a exponer que se halla amenazado de muerte por una señora que ha ido a su domicilio con tal objeto.

La comisaría puso el hecho en conocimiento de la Sección de Seguridad de la amenaza de muerte que pesa sobre el denunciante y a la vez avisó al juzgado del crimen.

Amenazado de muerte

Fué remitida a la Asistencia Pública, Teresa Araya Acevedo, domiciliada en calle de Conferencia N.o 913, con síntomas de envenenamiento a causa de haber ingerido una dósis de yodo.

Interrogada por la causa que la indujo a atentar contra su vida, expuso que lo había hecho por un disgusto tenido con su marido.

Después de recibir las primeras curaciones en la Asistencia Pública se la mandó a su domicilio.

AVISOS ECONOMICOS

AVICULTURA Y CULTIVOS

ARBOLES DE PASCUA EN MACETERO, gran existencia, ofrecen los Criaderos Corrial y Las Palmeras. Bandera 130. D 29

DURAZNOS WATERLOO, EXQUISITOS, baratos. Quinta Santa Laura, Independencia 1578. Enero-1.o

VENDO CUATRO GALLOS, DOS gallinas finas $ 130. Sevilla 1276.

VENDO HUEVOS FRESCOS A $ 1.40 la docena. San Diego 1369.

AUTOMOVILES Y CARRUAJES

ESCUELA PRACTICA DE CHAUFFEURS mecánicos. Cursos rápidos, enseñanza por sus dueños varias marcas. Vicuña Mackenna 448-456. 30-D.

3 AUTOMOVILES FORD EN PERFECTO estado, patente particular, vendo, al contado o plazo. Sama 1083. D-28

BICICLETAS BUENAS MARCAS, bonita presentación, especialmente para señoritas y niños; precios verdadera ocasión. Brasil 15, Santo Domingo 1179. 30-D

VICTORIA PARTICULAR ARRIENDO quincenal, semanal, días, horas. — Santo Domingo 1947. D-30

GRAN LAVADERO AUTOMOVILES, Libertad 23. Agua alta presión, atención esmerada. Tarifa: Ford, $ 1.50. D-29

SE VENDE BICICLETA MARCA Sterling para señorita y citara. Rosas 1922. D-28

CARROCERIA HUDSON TURISMO siete asientos, compro. Bulnes 420. D—28

VENDO BREACK FLAMANTE, ocasión. Independencia 1895. D—28

SE VENDE AUTOMOVIL BUICK. Verdadera ocasión. En perfecto estado. Neumáticos flamantes. Tratar de 5 1|2 P. M. adelante, con Orrego. Catedral 1037. D—29

BICICLETA PEUGEOT VENDO DE ocasión. Avenida Matta 307. D-28

COCHE DE DOS RUEDAS, CON SU juego de arneses y para dos personas, tengo encargo de comprar. Ofertas a S. G. C, casilla Correo 1758. 28-D

VENDO DE OCASION COCHE DE 4 ruedas, sólido, liviano, de 1 y 2 caballos, con arneses. Santa Elena 1631. 28-D

FORD MUY BUEN ESTADO, VENDO .Maipú 370. D—29

AUTOMOVIL WILLYS KNIGHT, 7 asientos, turismo, en perfecto estado, vendo. Monjitas 737. D—29

FORD TURISMO VENDO OCASIÓN. Morandé 350. D—28

DODGE TURISMO FLAMANTE, vendo. Morandé 350. D—28

CARROCERIA DE TURISMO, GONDOLAS y comerciales, para Ford, vendo y fabrico. D—28

RADIADOR MAXWELL, DINAMO, dirección, llantas, etc., vendo. Brasil 773. D—28

MAXWELL MOTOR ESPLENDIDO, con bonita carrocería sport, vendo. Brasil 773. D—28

COCHES DOS Y CUATRO RUEDAS, vende de ocasión, Feria Comercial, faeton vis a vis, landeau, victoria importada, coches s s asientos, breacks, tilbury, cabritas, camiones, numerosos otros. San Antonio 816. 30-D

AUTOMOVILES VENDE OCASION, Feria Comercial, Hudson, Chandler, Winton, Buick, Dodge, Ford, Chevrolet, Chalmers, numerosos otros. San Antonio 816. 30-D

BICICLETA PEUGEOT, PERFECTO estado, vendo $ 190. Aldunate 1189. D-28

CARRETON DE MANO, GRANDE, vendo. Matucana 870. D 28

BICICLETA PARA NIÑITA, EN buen estado, compro. San Pablo 2856. D-28

BICICLETA, $ 90, VENDO. Gandarillas 161, N.º 4. Verla en la mañana. D 29

COCHECITO 2 RUEDAS, LIVIANO vendo. San Diego 1008. Enero-2

VENDO DOS VICTORIAS, EN perfecto estado, con arneses. Verlos: en calle Antofagasta N.o 3141. Tratar con su dueño: en Delicias 3425. 29-D

MOTOCICLETA VENDO, IDEAL para excursiones y ciudad, de 2 1|4 H P. (chica) de la afamada marca "Triumph", muy económica y limpia. Verla: Av. Providencia 903. D-29

$ 1,500 VENDO CAMION 2 RUEDAS casi nuevo; resiste 2,000 kilos. Bascuñán 1295. D-29

JAMION CHICO, CARGA MIL KILOS, todo apero y yegua tiro solo, regalo en $ 650. Rancagua 79.

FORD MUY BUENA MAQUINA DE ocasión, por tener que ausentarme. San Ignacio 858. 29-D

AUTOCAMIONES FORD, SE VENDEN de ocasión. Verlos y tratar: Desvío Riesco. Mapocho 3411. 30-D

¿DESEA USTED COMPRAR VICTORIAS baratas? Pase por Sucre 4005. En-1.o

FORD TURISMO, PERFECTO ESTADO, ocasión, vendo. Diez de Julio 444.

DODGE BUEN ESTADO, FACILIDADES pago, vendo. Diez de Julio 444.

FORRO MICHELIN, RUEDA TRASERA Ford, ocasión compro. San Diego 978.

COMPRO AMORTIGUADORES Ford y repuestos. San Diego 1242.

OCASION. VENDO AUTO EUROPEO siete asientos, en buen estado, con siete forros nuevos y cámaras. Doy garantido. Delicias 2921.

VENDO DE OCASION CAMION DE reparto, con 4 ruedas. Blanco Encalada 2565. D—30

COMPRO OCASION EJE, TRANSMISION Ford u Overland, rodamiento bolitas 1 1|4, interior; unión universal, silenciador Ford. Diez de Julio 446.

VENDO CARROCERIA TURISMOS Dodge flamante. Riquelme 836. D—29

VENDO CARRETELA EN PERFECTO estado. Verla de 11 a 1 y de 6 adelante. Bulnes 903. D—28

LA CARROCERIA LAS ROSAS 1836, Teléfono 3319, de Mario Douzts, vendo auto Dodge flamante, chassis, Dietrich 12 HP. Coches americanos, cuero con yantas de goma y de fierro. Faetones. Coche de ruedas para campo. — Breack recién refaccionado. D-30

ARRIENDOS (Necesitan)

NECESITO CASITA AMOBLADA O departamento casa honorable en Cartagena, por temporada. San Antonio 810. D-29

NECESITO CASA-QUINTA EN PROVIDENCIA, se preste industria avícola y otras agrícolas. Tomaría arriendo contrato desde Marzo próximo. Detalles a Casilla 2624. En-1.o

ARRIENDOS (Ofrecen)

QUINTITA ARRIENDO, MUCHA fruta. Avenida Montt. Garibaldi 754, carro 8. 28-D

BUENA PIEZA ALTOS, BALCON calle, arriendo; prefiero personas solas, barrio Recoleta.—Marambio 13. 29-D

ARRIENDO UNA PIEZA AMOBLADA, persona honorable, casa familia. Cochrane 256. 28-D

ARRIENDO BARATO DOS O TRES piezas, casa de familia. Domeyko 1969, entre Vergara y Carrera. 28-D

ARRIENDO PESEBRERAS. MANUEL Thompson 3426. 29-D

$ 140, ARRIENDO ALMACEN ESQUINA, con dos piezas, patio. Prat 1801. 28-D

SE ARRIENDAN 2 PIEZAS CON luz. Bulnes 778. 28-D

ARRIENDO LOCAL PARA NEGOCIO. Tratar y verlo: Maestranza 663. D-31

ARRIENDO COMODO DEPARTAMENTO a señoras o matrimonio. Independencia 578. D-31

ARRIENDO SITIO CON SEIS PIEZAS, y una posada. Aldunate 1615. Tratar: Libertad 682. D-29

ARRIENDO ALTOS FLAMANTES y cómodos, para familia poco numerosa. Compañía 1776. D-28

SAN BERNARDO ARRIENDASE quinta amoblada, mucha fruta, hortaliza. Urmeneta 360. D-28

EN CALLE MERCED 467 SE arrienda espléndido local para negocio. Tratar: al lado. D-29

$ 260 REGIAS CASAS, TODA COMODIDAD, recién terminadas, arriendo. San Francisco esquina Ñuble. D-28

$ 100 COMODAS CASAS, 3 PIEZAS fuera de servicio, arriendo. San Francisco esquina Ñuble. D-28

ARRIENDASE 2 PIEZAS BALCON calle. Dominica 290. D-31

ARRIENDASE BONITO CHALET Avenida Macul, árboles frutales, garage, desde primero Enero. Tratar: Huérfanos 1059, segundo piso, oficina 1. D-30

ARRIENDASE POR VIAJE URGENTE, casa amoblada, central, baratísima. Tratar: Huérfanos 1059, segundo piso, oficina 1. D-30

REGIA PIEZA AMOBLADA SE arrienda a caballero o matrimonio solo. Canon bajo. Vicuña Mackenna 275. E-1

AYUDANTE CASA COMERCIAL O bodega ofrécese. Buenas recomendaciones. Dirigirse: casilla 758. D-29

ARRIENDO PARA EL 1.o CASITA apropiada matrimonio extranjero o profesional. Diez de Julio esquina Lira. Lira 717. D-29

CASA CINCO PIEZAS Y TODO SERVICIO se arrienda en $ 175. Freire 42. D-29

ESPLENDIDO ALMACEN ARRIENDO, Rogelio Ugarte esquina Pedro Lagos. Tratar: San Diego 208. D-30

LINDA CASITA ARRIENDO, ROGELIO Ugarte 1252. Tratar: San Diego 208. D-30

ARRIENDO CENTRAL CASITA ESTILO chalet, 3 piezas servicios, Alonso Ovalle 1328. D-30

SE ARRIENDA UN DEPARTAMENTO. San Pablo 2158. D-31

ARRIENDO CASA, HALL, PARQUET, luz eléctrica, gas. Echaurren 53. D-29

SE ARRIENDA UNA CASITAquinta nueva, en Puente Alto, calle Eyzaguirre 8. D—29

$ 250 ESPLENDIDA CASA OCHO departamentos, cinco a la calle, dependencias, electricidad, Santa Victoria 554. Verla y tratar de 2 a 4. D—30

ARRIENDO ALMACEN CON CASA a propósito tintorería, sastrería, cualquiera industria, Delicias 252. $ 275 mensuales; otro almacén con dependencias, en Pedregal N.o 1, $ 150 mensuales. Llaves y tratar: Delicias 254. D—30

$ 80 BAJOS TRES PIEZAS FUERA dependencias. Nataniel 1948.

PIEZA CON SIN LUZ, PERSONA o matrimonio solo, arriéndase. Tarapacá 860.

ARRIENDANSE DOS PIEZAS balcón. Matta 440.

120 ARRIENDASE CASA COMODA. Arauco 1152, lado San Diego.

ESQUINA MUY COMERCIAL arriéndase. Echaurren 793.

600 ARRIENDO MAGNIFICA CASA altos, esquina. Tratar: Brasil 70. E—1.o

ARRIENDO PIEZAS CON SIN muebles. San Diego 291.

SE ARRIENDA BONITA CASA PARA pocas personas. Miguel Claro 19. Tratar: Botica Santo Domingo. D—31

ARRIENDO UNA O DOS PIEZAS a personas sin niño. Pío IX 27, entre Dardignac y Andrés Bello. D—29

$ 120 ESQUINA PARA NEGOCIO, arriendo, grandes pasajes. Chiloé 1740, Administración. D—31

$ 11, 15, 18 SEMANALES, ARRIENDO casitas. Chiloé 1740, Administración. D—31

ARRIENDANSE ESPLENDIDAS casas de ciento ochenta a trescientos pesos en muy buen estado. Santa Rosa 1399. D—30

ARRIENDO PIEZA CALLE, SEÑORITA decente. Marín 405.

CASITAS $ 50, BAÑOS HIGIENICOS, Castro 472. Cité Modelo. D-30

ARRIENDO CASA CUATRO PIEZAS, luz, baño, $ 130. Dardignac. Tratar, Puente 590.

$ 300 ARRIENDO CASA BUEN ESTADO, 7 piezas, parrón. Bulnes 267.

ARRIENDASE A PERSONAS HONORABLES piezas con buena pensión. Carmen 79. D-29

ARRIENDO CASA EN SAN ISIDRO 2138. Tratar: San Ignacio 1986.

$ 170 Y 200 ARRIENDO CASAS EN Vicuña Mackenna. Tratar: Teatinos 873. E-3

ARRIENDASE PIEZA SEÑORA SOLA. Tarapacá 732.

ARRIENDO DEPARTAMENTO A matrimonio sin niños. Lira 693. D-30

100 ARRIENDO CASAS TODA COMODIDAD, flamante, luz eléctrica, etc. Santa Elena esquina Victoria. D-30

ARRIENDO ESPLENDIDO LOCAL negocio. San Diego 233. D-30

OFICINAS ARRIENDO, BALCON calle, teléfono. Moneda 1037.

DEPARTAMENTO DOS O TRES piezas. Av. Matta 420, carros 13. D 31

ARRIENDOS: OFREZCO NUMEROSAS casas, en distintos barrios, desde $ 300 a $ 800. D. González Ossandón, Galería Alessandri 21-A.

ARRIENDO UNA PIEZA BALCON calle o departamento. Bueras 162.

$ 200 REGIAS CASAS RECIEN terminadas, cinco piezas, fuera de servicio, toda comodidad, arriendo San Francisco esquina Ñuble. D 30

REGIAS CASAS RECIEN TERMINADAS, toda comodidad, arriendo. Av. Matta 614, entre Santa Rosa y San Isidro. D 29

500 ARRIENDASE CASA 10 PIEZAS fuera servicios. Santa Rosa 217. D 29

$ 250 CASA 5 PIEZAS, BAJOS, EN calle Castro se arrienda. Tratar: Castro 738.

CASAS BUENAS, TODO SERVICIO, $ 90. Seminario 336-346, cerca Marín. D-31

90 ARRIENDO DEPARTAMENTO tres piezas todo servicio, puerta calle. San Pablo 4337.

ARRIENDO PIEZA PARA NEGOCIO Rosario 1083.

40 PESOS PIEZA CON LUZ ARRIENDO a caballero solo. Nueva Valdés 911. D 29

$ 420 ARRIENDASE CASA, CUMMING 635, buen estado, recién pintada, trece piezas espléndidas, tres patios, dos toilette, dependencias. Electricidad. D 29

GARAGE ESPACIOSO, CON TRES piezas en altos arriendo en 120 pesos. Libertad 1320. Pasaje Baltra 26. D 29

$ 270 COMODA CASA SEIS PIEZAS, servicios, electricidad. Balmaceda 651, próxima Recoleta. Verla 4 1|2-6. D-28

ARRIENDASE ESPLENDIDA ESQUINA con mostrador y estanterías completas. Habitaciones, departamento independiente. Bulnes 62. D-31

ARRIENDO CASA FLAMANTE. COQUIMBO 718. D-30

170 150 CASAS 5 PIEZAS COMODAS. Esperanza 455. D-31

125 CASAS 4 PIEZAS COMODAS, centrales. Rosas 2203. D-31

9 SEMANAL CASITAS EMPAPELADAS, independientes. Santa Rosa 1865. D-31

14 SEMANAL CASITAS CALLE, 2 piezas. Santa Rosa 1496. D-31

$ 160 ARRIENDASE CASITA DE ALTOS, elegante, cinco piezas, luz eléctrica, calle Manuel Montt casi esquina Avenida España. Datos, en esta calle 107. 28-D.

180, 200 ARRIENDO CASA 5 PIEZAS, gas, electricidad, ocho cuadras centro. Echeverría 995. 28-D.

BUEN DEPARTAMENTO ARRIENDO. Matucana 68-A. 29-D

ESPLENDIDAS PIEZAS EN CASA de familia, arriendo. Aldunate 1060. 28-D

ARRIENDO DEPARTAMENTO. Victorino Lastarria 47. 28-D

160 ARRIENDO CASA FLAMANTE, parrón, todo servicio, poca familia. Carnachea 388, esquina Pinto. 28-D

ARRIENDASE CASA LIMPIA, 7 espaciosas piezas, recién pintadas y empapeladas, cuarto baño, servicios completos, 2 patios embaldosados, parroncito, plantas. $ 230. Porvenir 666 inmediato Santa Rosa. 28-D

ARRIENDASE ALTOS BIEN VENTILADOS, 8 grandes piezas, recién pintadas y empapeladas, galería vidrios todo el largo, servicios completos, $ 260. Porvenir 664, inmediato Santa Rosa. 28-D

ARRIENDO PIEZA, SANTA ROSA 205. 29-D

ARRIENDO DEPARTAMENTO DOS piezas. Santa Rosa 1487. 28-D

$ 250 ARRIENDO CASAS CINCO piezas, dependencia, hall, baño, toilette, gas, luz eléctrica toda pintada [illegible]. Matucana 74. Tratar N.o 66. 28 D

$ 80 ARRIENDO CASA TRES PIEZAS, con luz eléctrica gratis. Tratar: Pedro de Oña 115. 28-D

$ 130, $ 100, $ 80 ARRIENDO BUENAS casa declaradas higiénicas, con electricidad. Tratar: Victoria 509, frente Tracción. 28-D

$ 150 DEPARTAMENTO INDEPENDIENTE, casa honorable. Huemul 1124. 29-D

FAMILIA RESPETO OFRECE PIEZAS balcones calle, pensión. Catedral 2429. D-31

140, CASA CUATRO PIEZAS, fuera dependencias, toda comodidad. Esperanza 349. D-28

$ 170 ARRIENDO CASA 4 PIEZAS y servicio. San Francisco 1425.

ARRIENDO DEPARTAMENTO PARA negocio u oficina. San Martín 64. D-30

ARRIENDO PIEZA CON SIN MUEBLES. Maipú 80, casa 6.

ARRIENDASE UN DEPARTAMENTO a matrimonio solo o señoras honorables. Delicias 1236. D-28

ACONCAGUA 1420: DOS CASAS nuevas, seis piezas, electricidad. $ 170. 29-D.

COCHRANE 1011, 1013 ANTES Avenida Matta, tres casas nuevas, cómodas, elegantes, decoradas. $ 350, 450. 29-D.

SE ARRIENDAN SITIOS, ESPLENDIDA situación. Tratar Nataniel 904. 28-D.

SE ARRIENDA UNA COMOD.. Y barata casa en San Diego 1345. Tratar en la casa y en Nataniel 904. 28-D.

CENTRALISIMO SE ARRIENDAN departamentos, piezas confortables, espléndida pensión. Ahumada 143. 28-D.

ARRIENDO CASA CON ALMACEN 444. 28-D.

$ 120 ARRIENDO DEPARTAMENTO central, 3 piezas, dependencias. Egaña 540, dos cuadras de Alameda. Verlo, de 2 a 4. 28-D

ARRIENDO CASITA. BARROSO 83. E 2

PARA INDUSTRIA GARAGE, NEGOCIOS, arriéndase locales, subterráneos. Matta, frente Estación y V. Mackenna 1080. 18-Enero

ARRIENDO PIEZAS. BARROSO 83. E—2

ARRIENDO BUENA CASA, 9 PIEZAS, 3 patios, en calle Manuel Montt 2495. Verla: de 2 a 4. Tratar Delicias 2440. 30-D

ARRIENDASE ALTOS DIRIGIRSE. Vergara 373. 28-D

140 ARRIENDASE CASAS, PARIÑA 439. Tratar: Dávila 759. 29-D

250-300 PESOS ARRIENDO CASAS. —Barroso 83. 2-E.

ARRIENDASE ESPACIOSOS ALTOS en Vergara 666. Verla a toda hora. Tratar: Domeyko 1762. 29-D

ARRIENDASE ESPLENDIDOS BAJOS en calle Vergara 664. Verla de 10 a 12 de la mañana. Tratar: Domeyko 1762. 29-D

$ 180, 230, 240, ARRIENDO CASAS nuevas. Tratar: Maipú 60. 28-D

ARRIENDO ALMACEN CON LUZ y agua, muy barato. San Diego 768. D-28

LUJOSOS ALTOS, TRES CUADRAS Delicias, Ahumada, diez grandes salones reglamente decorados, dos halls, galería, dos toilettes instalados, dependencias, electricidad, lámparas instaladas, gas industrial. Serrano 309. D-30

ARRIENDASE DEPARTAMENTO A matrimonio honorable. San Diego 854-B. D—30

82.00 CASA CINCO PIEZAS, UNA cuadra San Diego. Madrid 61, Población París. D—2

ARRIENDO PIEZA AMOBLADA otra sin muebles. Molina 11. 28-

DEPARTAMENTO A LA CALLE independiente, linda vista, teléfono y baño anexos, en casa persona sola se arrienda a profesional o matrimonio. Prefiérense extranjeros.—Verlo 11 a 3. Victorino Lastarria 90. D—3

ARRIENDO PIEZA SEÑORA SOLA honorable. San Francisco 643. D—2

290 PESOS ARRIENDO BUENA casa 5 piezas en altos, independientes a familia reducida. Arturo Pra 308. D—2

ARRIENDASE BONITA PIEZA caballero formal, casa francesa.—Agustinas 1564. D—3

ARRIENDO PIEZA MATRIMONIO o persona sola. Diez de Julio 370. D—

DIEZ DE JULIO 355, ARRIENDO casa 170 pesos, a persona que ofrezca garantía. Tratar: calle La Bolsa 51. D—2

$ 225. ALMACEN CON CASA DE 5 piezas, patio, electricidad, arriendan en barrio comercial, calle Eleuterio Ramírez 752. Tratar: Guzmán Silva y Cía., Huérfanos 1243. D—

ARRIENDASE PIEZA CENTRAL persona sola. Amunátegui 1050. 28-

SE ARRIENDA EN AV. M. MONTT 472 una casa con árboles y parr

ESPLENDIDA CASA OCHO PIEZAS fuera servicios, arriendo. Maipú 370. D—2

CASA CENTRALISIMA, ALTOS espaciosos, gas, luz eléctrica, arriéndase. Santo Domingo 1253. 28—

UNA, DOS PIEZAS OFRECEN casa particular. Molina 540. D—

$ 175. ALMACEN CON PATIO dependencias, arriéndase en San Francisco 326. Tratar: Guzmán, Silva y Cía., Huérfanos 1243. D—

REGALASE CASITA, MADRID Tratar: R. Ugarte 1318.

ARRIENDO DEPARTAMENTO piezas. Calle Domeyko 1969. D

ALMACEN CENTRALISIMO, ESquina, cuatro habitaciones, patio, dos vidrieras, luz eléctrica, arriendo barato. Moneda 2303. D

$ 70 ANTICIPADOS, CASITA INdependiente. Pasaje Farías, calle Atacama 3045, entre Maipú y Herrera. D 3

CASA HABITACION $ 150 A $ cerca carros y luz eléctrica, tase. Maruri 1031.

PIEZAS CALLE E INTERIOR arriéndanse. Teatinos 865.

ARRIENDO CASA EN CHILOE Llaves en el almacén del lado. 28-D

ARRIENDO CASA 4 PIEZAS, ESpléndido hall, 4 dependencias, enorme patio, luz eléctrica. Santiago Concha 1359. D-

ARRIENDO BAJOS COCHRANE apropiados para negocio, perfecto aseo. $ 300. Tratar, Dieciocho 603. D-3

ARRIENDO ALTOS, ALDUNATE, cinco piezas, perfecto aseo, $ 10 Luz eléctrica. Tratar: Dieciocho 603. D-3

110 PESOS ARRIENDASE CASItas nuevas, tres piezas, en cité tranquilo a matrimonios serios. Camilo Henríquez 632.

GARCONIERS CONFORTABLE arriendo. M. S. Correo 5. D-29

OFICINAS COMERCIALES ARRIENDANSE. Estado 63. D 29

$ 205-225 ARRIENDASE CASAS buen estado, espléndida fachada, siete piezas, dos patios, gas, electricidad, dos carros, toda comodidad. San Diego esquina Maule. Llaves, Maule 1072. D-29

$ 800 ARRIENDASE CASA, MERCED 312, entre Cerro y Parque, recién terminada, lujosa, moderna, espléndida fachada, amplias galerías, decoraciones, parquets, seis habitaciones, baño instalado, hall, dos patios, dependencias, toda comodidad. Tratar dueño, López. Compañía 1223. D-28

220 COMODA, FLAMANTE CASA Avenida Matta 600, Pasaje Argentino. Tratar Santa Rosa 823. D-3

360 COMODA CASA SOTOMAYOR 655, Plaza Yungay. Tratar: Santa Rosa 823. D-3

160 ARRIENDO CASA FLAMANTE parrón, todo servicio, poca familia. Carnachea 388, esquina Pinto. 28-

1,000 PESOS ARRIENDASE CASA con toda clase de comodidades para numerosa familia en barrio E. U., Villavicencio 354. Tratar: en la misma. 28-

DEPARTAMENTO 3 PIEZAS, COcina, arriéndase. Carreras 660.

ARRIENDASE ESPLENDIDA CAsa esquina, moderna, flamante, decorada, pisos parquet, dormitorios asoleados, 2 toilettes, amplias galerías canon moderado. Tratar Echaurren 508. 1.o-

ARRIENDASE MUY COMODA CAsita, independiente, 3 patios, $ 19 Avenida La Paz 569. 1.o-

ARRIENDO UNA DOS PIEZAS San Antonio 365.

SE ARRIENDA CARNICERIA CON útiles, tratar misma carnicería, calle Coquimbo esquina Nataniel, N. 509. 30-

ARRIENDO LINDOS ALTOS, BIEN ventilados, luz, agua; prefiero familia sin niños. Nataniel 1348. 29-

ESPLENDIDA PIEZA, LUZ ELECtrica, baño; únicamente a caballero solo. Salas 230. 30-

ARRIENDASE CASA LIMPIA, espaciosas piezas, recién pintadas y empapeladas, cuarto baño, servicios completos, 3 patios embaldosados, parroncito, plantas: $ 230. Porvenir 666, inmediato Santa Rosa. 28-

$ 600, ARRIENDO EN CATEDRAL casa moderna, numerosas habitaciones. Pedro L. Riveros. Agustinas 1252. 1.o-

$ 500, ARRIENDO EN SANTO DOmingo, bajos, muy central, numerosas habitaciones.—Pedro L. Riveros Agustinas 1252. 1.o-E

SE ARRIENDA CASITA 4 PIEZAS con luz eléctrica. Aldunate 11 30-

ARRIENDO CHALET 6 PIEZAS árboles frutales. Exequiel Fernández 323. Ñuñoa. D-

$ 160 CASITA SEIS PIEZAS, INDpendientes, luz eléctrica gratis. arriéndase. Avenida España 62, interior. D-

SE ARRIENDA CHALET SEIS PIEzas, todo servicio, Nemete, Correa 1532. D-

225 ARRIENDASE COMODA CASA Dominica 440.

$ 120 PIEZA BALCON AMOBLADA con luz y pensión. Huemul 406, esquina Cóndor.

LOCAL HABITACION ARRIENDAse. Tratar: Camilo Henríquez 63 Primera casita.

CASITA RECIEN CONSTRUIDA arriéndase. Camilo Henríquez 654.

$ 1,200 ARRIENDASE EXTENSA casa altos, un paso Plaza Armas. Tratar: Pasaje Matte 40. D-

$ 500 ARRIENDASE ESPACIOSA casa altos, Alameda 3059. Tratar: Pasaje Matte 40. D-

TRASPASO LOCAL CENTRAL, cerquita Plaza Armas. Casilla 3245. D-

$ 130, $ 100, $ 80, $ 60 ARRIENDO buenas casas declaradas higiénicas con electricidad. Tratar: Victoria 509, frente

'LA NACION" —Y— "LOS TIEMPOS"

Ponemos en conocimiento del público, que hemos instalado una Agencia de nuestro diario en

FRANKLIN 1315

para la recepción de avisos económicos, suscriciones y venta de diarios.

Permanecerá abierta de 8 A. M. a 9 P. M.

ARRIENDO BUENA CASA 9 HABItaciones fuera servicio; dos patios. Carmen 163, frente Casa María.

SE ARRIENDA DEPARTAMENTO con luz y cocina. Rengifo 755.

ARRIENDO DEPARTAMENTO 4 piezas. Loreto 495. D-29

SE ARRIENDA UN DEPARTAMENto de dos piezas a matrimonio sin niños o personas solas media cuadra carros Bellavista. Constitución 84. D-30

$ 380, LIRA 557, ARRIENDO BAJOS chalet siete piezas, hall, jardín, parrón, dos salas baño, buen estado, 4 dependencias, luz, gas, industrial tratar: Agustinas 1279.

$ 250 ARRIENDO CASA CUATRO piezas, dependencias, verja, 12-4, Alonso Ovalle 1329. D-29

CASA BARATA, CINCO GRANDES piezas. Santa Rosa 1684. D—29

PIEZAS O DEPARTAMENTO CON luz. Cueto 747. D—29

ARRIENDO CASA CON ESQUINA, Chacabuco 415, esquina Compañía. D—29

SE ARRIENDAN UNA CASA Y ALmacén, García Reyes 968 y 974. Tratar: García Reyes 964.

$ 60 ARRIENDASE PIEZA CALLE muy grande. Martínez Rozas 2857.

ARRIENDO DEPARTAMENTO 3 piezas, todo servicio y cocina. Alameda 2379.

$ 150 ESPLENDIDA CASA OCHO piezas, luz, hall. Antofagasta 2884.

TRASPASO ALMACEN, BUENA SItuación, poco capital, arriendo barato. Prat 1597.

SE ARRIENDA LOCAL CON SITIO. Av. Matta 1484.

$ 55, $ 100, ARRIENDO CASAS, construcción moderna, 3 y 5 departamentos, cocina, luz eléctrica, baño. Avenida Viel 1888, una cuadra carros 19 Parque. Tratar: Serrano 166. D-28

$ 200 ARRIENDO CASA ALTOS, 9 piezas, pintada, empapelada. Franklin 1477. D-28

ARRIENDO ELEGANTE CASA 6 piezas, todo servicio, en altos. Prat 1499. Tratar: Serrano 166. D-28

ARRIENDASE EN DIECIOCHO, casas recién construídas de 550 a 700 pesos. Ver'as y tratar. Dieciocho 114, de 9 a 12 y de 2 a 6. 29-D

$ 350 ARRIENDO BUENA CASA calle García Reyes 653, diez piezas, luz eléctrica, gas, hall. Tratar con su dueño calle Bulnes 664. 28-D

ALHAJAS

NOVIOS: ARGOLLAS ORO 18 A 14 quilates, ofrece Relojería Sportman, 30 pesos par. San Diego 780. 15-Enero

PLATINO ORO Y TOda clase de joyas de valor, compla al contado, taller de joyería: Ramón Callis, Compañía 1025. 17-Feb.

JOYAS CON BRILLANTES, PERlas, solitarios compro permanentemente contado. Estado 56. 30-D.

COMPRO BRILLANTES GRANDES de 1 a 4 kilates. Dirigirse Casilla 4680. 28-D.

AROS FANTASIA PLATA, DESDE $ 12 docena, vendo, mayor y menor. Compañía 1799. 30-D

ANIMALES

COMPRO VACAS RECIEN PARIdas, garantidas, sanas y buenas lecheras. P. E. casilla 1452. D-28

BURRA LECHERA VENDO, AVEnida Exequiel Fernández 620, Ñuñoa. D—28

CABALLOS CHICOS Y GRANDES, de montura, buenos, tiro solo, vendo varios, y carretela. Matías Ovalle 272, Las Hornillas. D 29

VACAS LECHERAS MUY BUENA producción, garantidas véndense de ocasión. Maturana 646. 29-D.

VENDO PEQUEÑA CRIANZA DE chanchos, 2 chanchas preñadas y un barraco. Velchaller, diez chicos. Recoleta 2112. 30-D

YEGUA DE SILLA, Y CARRETELA vendo barato. Víctor Manuel 1560. D-28

PERRITOS FINOS LULU, POMErania, muy chiquitos, vendo. Freire 43. D-29

SE COMPRA TODA CLASE DE PErros. Pago buen precio. San Diego 407, casa San Diego.

BUENA GRATIFICACION QUIEN dé noticias tres cabras perdidas. Vivaceta 1900. D—29

SE VENDE BARATO UNA BURRA buena lechera, con cría chica. Santa Rosa 634. D-29

VENDESE YEGUA PERCHERONA, mulata. Chacabuco 668.

COMPRO CABALLO CARRERA Barato. Franklin 1056.

COMPRA-VENTA VARIAS

TARTARO COMPRO, PAGANDO el más alto precio. Casilla 2702. Santiago. 28-D.

CARBON DE PIEDRA LOTA, PAra fábricas y cocinas, entrega inmediata, ofrece Delicias 3311, teléfono 30. Estación. Gustavo Le-Fort. 29-D.

DISCOS, VICTROLAS, NOVELAS, menajes, compro, vendo, recibo consignación; anticipo fondos; órdenes remates. San Antonio 49. E-7

$ 120 EXCUSADOS COMPLETOS, con todos sus accesorios, taza loza importada. Almacén Sanitario, Chacabuco 18. D 28

NOVEDADES DE MODA, HEBIllones, perlas, medallones, argollas, perlones, lentejuelas en diversos colores, ofrece Bernal Hnos. Fábrica Nacional de Botones. Arturo Prat 1490. 1.o Enero.

COMPRO CABLES INSERVIBLES de manilla o de cáñamo. F. Martín Reick. Delicias 2440. 28-D.

COMPRAMOS CONSTANTEMENTE cobre, bronce, plomo, zinc, estaño, cañerías, planchas techo, alambre, fierro en general. San Diego 1261. D-28

LIQUIDAMOS METAL DESPLEgado, planchas para techo, fierro en barras, cemento, yeso, palas, soldadura, metal para descansos, herraduras por mayor y menor. Clavos, kilo $ 1.30. San Diego 1261. D-28

VITRINA ADAPTABLE A CUALquier negocio se vende de ocasión. San Diego 162. D-30

LEÑA LITRE, QUILLAY, MUY seca, $ 8.50, cien kilos; espino trozada, $ 8.90, cien kilos; álamo, 300 palos grandes, $ 1.80; eucaliptus trozado, $ 8 cien kilos. Mapocho 3001. 28-D

COCINA A GAS, VENDO. BULNES 420. D—28

COCINA GAS ESPLENDIDA VENdo, gran ocasión. Dardignac 026. D—28

VENDO DOS FONDOS CHICHEROS de 10 a 12 arrobas, prensas, vendimiadoras, Independencia 3086. D—30

OCASION VENDO ARMAZON Y mostrador. Escanilla 347. D—28

VENDO MOSTRADOR, ESTANTEría y peso pesar. Tratar y verlo: Lastra 1693. D—29

VIDRIERA, ARMAZON Y MOSTRAdor, vendo de ocasión. Erasmo Escala 2632. D-28

BOTES HELADEROS VENDO. MAtucana 870. D 28

LANA Y CRIN COMPRO. SAN DIEgo 9. 26-E.

CRIN, LANA TODAS CLASES ENcontrarán en San Diego 9. 26-E.

SE VENDE MOSTRADOR Y VIdrieras. San Diego 1221. D 29

SE VENDE UNA ESTUFA GRANde, para lavandería. Matta 908. 28-D

PAPAS NUEVAS CHICAS, $ 8; REgulares, $ 15; primera clase, escogidas, $ 21 saco reglamentario, puestas a domicilio. Carbones, leñas, frejoles, etc. Bodega La Paz. Brasil 776. Teléfono 2340. 2-Enero

VENDO BUEN BILLAR. BRASIL 79. 29-D

SILLAS INGLESAS DE MONTAR, vendo baratas. Morandé 683. D—29

VENDO EN SAN PABLO 1901, BArriles de 120 y 130 litros. D-29

CARBON ESPINO 1.a CLASE, GArantido, 60 kilos, sin cisco, $ 14.50 el saco. Rancagua 79.

LECHE. VENDESE SOBRANTE más o menos doce decálitros. Chacra El Olivo. Independencia 3100. 30-D

ALAMBIQUE VENDO, ESPECIAL licoristas. Moneda 1037. D-29

OCASION: VENDO BARATO COCIna económica. Independencia 1985.

BOTELLEROS: SE COMPRAN BOtellas cerveceras 1/4 gingerale y sifones vacíos; paga buenos precios. Ñuble 1055. D-29

GRASA DERRETIDA VENDO 12 latas. San Alfonso 1493.

POR VIAJE VENDO URGENTE BAño enlozado con calentador y lavatorio con sus cañerías. Blanco Encalada 1659.

AGUARDIENTE DE UVA DE LA Viña San Agustín, Itata. Absolutamente puro. Especiales para frutas, mistela y usos medicinales. Depósito de la viña: Puente 832, frente al Mercado.

CARBON ESPINO, TALLO, 60 KIlos, $ 15; quillay, $ 8; coke, 46 kilos 9.50. La Granadina, Av. Matta 1460. teléfono 113, Parque.

LEÑAS SECAS Y MONTE, SAL ENtera de 1.a, en trozos, para pesebreras, pida a La Granadina, Av Matta 1460.

15 TARROS LECHEROS IMPORTAdos, sin uso de 40 litros vendo. — Vásquez 270. D-29

VENDO COCHE-CUNA, APARADOra Singer. Franklin 1056.

REALIZO LUSTRIN TRES Asientos, fragua portátil, Singer, Bobina. Independencia 361.

BOMBAS

1.a COMPAÑIA DE BOMBEROS.— Deber y Constancia.—Cito a la Compañía a academia general para el Sábado 29, a las 6 P. M. Sin uniforme. Punto de reunión: el cuartel.—El Ayudante. D-29

2.a COMPAÑIA DE BOMBEROS. "Esmeralda". — Cítase a los voluntarios a academia práctica para el Sábado 29 del presente a las 9 3/4 P. M. —El Teniente 1.o.

3.a COMPAÑIA DE BOMBEROS. — Cito a la Compañía a academia, para hoy Viernes, a las 9.30 P. M. Reunión: Plaza El Bombero. Para el Domingo 30, a las 8.30 A. M. y 3 P. M.: reunión: puerta Catedral de la Quinta Normal. Uniforme de trabajo. Asistencia muy recomendada.— El ayudante.

COMPRA-VENTA NEGOCIOS

BOTICA, SITUACION COMERCIAL instalada, se compra. Dirigirse por carta o personalmente: Santa Rosa 685. 28-D

LAVANDERIA VENDO, ESPLENdida situación y bastante clientela Serrano 308. D-28

SE VENDE EL TALLER DE ZApatería, en muy buenas condiciones, por enfermedad. Chacabuco 46. D-28

VENDESE NEGOCITO Y CIGARREría, buena situación, mucha clientela. Cochrane 485. D-28

NEGOCIO VENDO EN VICUÑA Mackenna 357. Espléndidas instalaciones para pastelería, cigarrería, almacén, frutería. Buena clientela. Dáse mil pesos, por enfermedad dueño. D—28

$ 600 VENDO ESPLENDIDO ALmacén. Gálvez 550. 31-D

VENDO NEGOCIO ABARROTES, carbón y leña. Chacabuco 1113. 28-D

DICIEMBRE 26. CON ESTA FEcha he comprado el negocio de don Elías Lamas, de Melipilla, ubicado en la calle Ortúzar esquina Libertad. No respondo por ninguna cuenta pasado tres días.—Felipe Mesere. D—29

POR AUSENTARME DE SANTIAgo vendo almacén y depósito de licores, $ 1,200. Camilo Henríquez 205, esquina Jofré. D-29

VENDESE NEGOCIO MENESTRAS con derecho a local. O'Higgins 1616. D-29

AL COMERCIO. — HABIENDOME hecho cargo del negocio que teníamos en sociedad con don Benito Bernazza, no respondo por cuentas pasado tres días. — Camilia Cabezas.— Diciembre 27 de 1923. D 29

ALMACEN DEPOSITO LICORES, vendo. Capital $ 3,000-4,000, arriendo $ 70. Santa Rosa 396. D 29

POR NO PODERLO ATENDER personalmente se vende el negocio denominado "Galería Mecánica de Tiro al Blanco", con su motor eléctrico, rifles, pistolas y demás instalaciones. El aparato es todo de fierro acerado, construído en Coney Island, U. S. A. y está actualmente funcionando en la Av. de las Delicias N.o 1255, en donde se dará más detalles. El aparato paga su valor en una temporada. D-29

SE VENDE NEGOCITO MENEStras, buen local. Manuel Rodríguez 1033. 28-D

VENDE UNA PENSION DE OCAsión. Victoria 1040. D 28

POR VIAJE VENDO LA GRAN Pastelería lado Teatro Esmeralda, habitación para familia, contrato largo, barato. San Diego 1063. 29-D

POR AUSENTARME DEL PAIS, vendo acreditada lavandería, central, con contrato. Alonso Ovalle 625. 1.o-E

VENDO ACREDITADA PENSION El Esfuerzo, bastante clientela. Franklin 1328. D-28

DE OCASION VENDO NEGOCITO puestos varios. Eyzaguirre 775. D-29

VENDO BAR RESTAURANT MAGnífico negocio. Tratar con el dueño 21 de Mayo 885, Cigarrería, de 10 a 12 y 5 a 7.

DEPOSITO LICORES VENDO POR no poderlo atender. Calle Eyzaguirre 753. D-29

VENDO BAR RESTAURANT. SAN Diego 2137. D-29

HABIENDO ADQUIRIDO POR EScritura pública el negocio de menestras de don Arturo Morchio, ubicado en Bellavista 0390, no respondo de ninguna cuenta que afecte a dicho negocio.— Gervasio Ogueta.

VENDO O ARRIENDO CARNICEría frente seis citées. San Diego 750. D—29

COMPRO O ARRIENDO PELUQUEría con facilidades. San Pablo 1529, lechería. D—29

VENDO PASTELERIA, SALON DE refrescos, buena situación. Tratar: Agustinas 2593. D—29

AVISO AL PUBLICO QUE DESDE esta fecha no reconozco ninguna cuenta comercial ni profesional de doña Antonia Escobar ni de don Nicolás Vidal Escobar. Nicolás Vidal C. D-30

POR AUSENTARME VENDO NEgocito abarrotes. Buena casa. Arturo Prat 1902, esquina Concepción. D-30

HABIENDO COMPRADO EL EStablo de don Jorge Contreras Azócar, en San Miguel 153, no respondo de cuenta alguna pasado 3 días. Dirigirse a San Miguel 153. Ricardo Ramírez. D-30

POR LA SALUD VENDO NEGOCIO muy barato, sin mercaderías. Bandera 735. E-2

VENDO NEGOCIO ABARROTES con depósito licores. Bellavista 0498. 29-D

SE VENDE PENSION CON MUY buena clientela, al lado de la construcción de un teatro; por enfermedad de su dueña. Avenida Cumming 839. D-29

SE VENDE UN DEPOSITO DE VInos y verduras. Santa Isabel 84. D-30

400 BAR Y RESTAURANT EN SEgunda categoría, lib. 200. San Alfonso 243.

VENDO UTILES DE CARNICERIA. Molina N.o 1443. D-29

VENDO UTILES DE CARNICERIA con derecho a local. Sazié 2444. D-28

COMPRO ALMACEN, SIN AGENtes, buenas habitaciones, hasta $ 35,000. Herrera 208.

PENSION CON PATENTE DE BEbidas para sus huéspedes, en la mejor situación del barrio, ventas comprobadas de 4,500 pesos mensuales, véndese por enfermedad. Tratar de 9 a 10 A. M., en Dávila 1077. Se da a prueba.

VENDO HELADERIA Y PASTELEría, al lado de un salón de baile. Av. Matta 1165.

VEN PEQUEÑA INSTALACION con derecho a local, muy barato, en pleno centro comercial. Santo Domingo casi esquina Puente. Tratar: 21 Mayo 633.

HABIENDO COMPRADO LA CIGArrería de la señora Azemia Alvarez, San Pablo 1187, no respondo de ninguna cuenta. Ninfa Molina Gaete.

PELUQUERIA VENDO POR AUsentarme de Santiago. Diez de Julio 539.

APROVECHE USTED. POR NO poder atender vendo en 700 pesos, o acepto socio con 500 pesos, excelente negocio de frutas, carbón, leñas y artículos para lavanderas, en la mejor situación de Santiago; garantizo venta y utilidades. Castro 684.

CARNICERIA MUCHA CLIENTEla, buena situación, regalo por viaje. Delicias 3485.

VENDESE CARNICERIA CON UTIlidad comprobada. Bascuñán Guerrero 36. Tratar: le 7.30 a 9.30 A. M. y de 3 a 7 P. M. D—30

VENDO CARNICERIA HIGIENICA. San Pablo 4400.

PELUQUERIA MUCHO TRABAJO vendo por viaje urgente, poco capital. Bulnes 775.

SE VENDE PICADURIA DE LEÑA con todos sus útiles, 1 camión con caballo y caballeriza. Delicias 3870. D-29

VENDO RESTAURANT ESPLENDIda situación buena venta. Negocio seguro. Tratar: Blanco Encalada 2187. D-28

DENTISTAS

DENTISTA ESPECIALIDAD EXclusiva plancha sin paladar. Dr. Muñoz, San Diego 995. E 13

DIVERSOS

HOJAS GUILLETTE, NAVAJAS Y tijer , afílanse. Portal Fernández Concha, kiosco 9 1/2. 30-Abril

¡ALERTA! LA TINTORERIA "LA Sorpresa", Camilo Henríquez 644, no tiene sucursales. Recomiendo no dejarse sorprender por similares de mala fe que invocan nuestro nombre. Casa preferida por la sociedad por su honradez; servicio especial domicilios. E 7

"LA CONTINENTAL", SAN ANTOnio 89, Sales "Trisalitos" (Schering-Berlín). Para dorar y platear con o in corriente. Pídase prospectos. 4-E.

SASTRERIA CARMEN 7, RECIBE hechuras con materiales de primera desde 70 pesos; ternos sobre medida, casimir inglés, $. 130, $ 170 y $ 200. D 30

MUÑECAS: HAY TODA CLASE REpuestos para composturas. Especialidad en pelucas. Vendo muñecas a bajo precio. San Antonio 444-A. Enero 16

OBREROS: CUOTAS $ 5; TRAJES medida, 110; pantalones, 25. Trajes rezagados. Vicuña Mackenna 1080. Enero-21

AL SEÑOR CARLOS SAN RAMON, se le necesita en Teatinos 86. Pidiéndole pase a la brevedad posible. 10.E

LLAMO LA ATENCION DEL PUblico en general sobre mi negocio de vidriería. San Pablo 1352. 20-E.

LAVAPLATOS DESDE $ 14. FABRIca Chacabuco 18. 25-E.

OJO! AVISO A MI DISTINGUIDA clientela, pasen a retirar su ropa que han tenido la bondad de mandar a la Tintorería de Moneda 2202, esquina Fontecilla. Nota: plazo hasta el 1.o del presente. D-28

SE NECESITA A BAUTISTA ARAya, carpintero, en San Ignacio 1828. D-28

Sr. PEDRO PEREIRA, POR DESconocer su dirección, le ruego pasar por Rosas 1017.—Su amigo Carlos Oliva. D—28

A ARMANDO PERALILLO NECEsito. Coquimbo 550. D-28

SOLDADURA AL OXIGENO, MATta 908, esquina Chiloé, Maximiliano Lobos. 30-D

VOLADORES, VIEJAS Y GLOBOS de elevar. Por mayor y menor. Juguetería Brasil. Brasil 369. D-31

COMPRO SEPULTURA FAMILIA. Lastra 1407. D-30

COMPRO DISCOS PATHE. CARMEN 315. D-31

SASTRERIA LA POLAR, CLUB N.o 11, sorteo N.o 25. Salió favorecido el núm. 47. Perteneciente al señor Luis Alegría.

SASTRERIA LA POLAR, CLUB N.o 12, sorteo N.o 8, salió favorecido el N.o 45. Perteneciente al señor Juan Muñoz.

HOTELES Y PENSIONES

HOTEL "RIVOLI", DELICIAS 2595. Piezas amobladas muy confortables e higiénicas, desde 5 pesos. M 12

CENTRALISIMO ARRIENDANSE piezas con pensión, días, meses. Catedral 1257. 5-E

HOTEL BOHEME SAN ANTONIO 52, afrece piezas para viajeros y pasajeros; almuerzo o comida, 4 platos abundantes, té o café, media botella de vino, $ 2 cubierto. Pensión mensual. Orden y seriedad. 3-Enero

CASA DE RESIDENCIA "IMPErial". Comida espléndida, estilo familiar. Elegantes dormitorios. Casa tranquila. Elegancia, confort, teléfono 3453. Moneda 977, esquina Ahumada. 11-E

ATENCION: DESDE $ 3 DIARIOS, piezas amobladas, con dos camas, $ 5. Gran Hotel Buenos Aires, de Luis Carbone. Delicias 2921, frente Portal Edwards. 10-M

ESPLENDIDAS PIEZAS CON O SIN muebles, con pensión, arrienda Gálvez 216. 31-D.

A MATRIMONIO O JOVENES arriendo piezas amobladas con pensión. Santa Rosa 60. 31-D.

PENSION DE MESA Y PASAJEros de provincia atiende. Santa Rosa 60. 31-D.

150 ARRIENDO CON PENSION A joven solo. Olivares 1652. 31-D.

ATENCION PASAJEROS: NUEVO Hotel Río de La Plata, casa argentina. Rosas 1017, un paso Estación Mapocho y Plaza Armas. Piezas elegantemente amobladas, desde 6 pesos diarios, matrimonios, desde 3 pesos, pensión desde 10 pesos, gran confort; permanentemente abierta. 16-E.

MUY CENTRAL OFRECE PIEZAS, pensión, matrimonio, jóvenes. Nataniel 178. D 29

CASA FAMILIA ARRIENDA PIEzas amobladas con pensión. San Diego 110. 31-D

A MATRIMONIO PROPORCIONA pieza, pensión. Arturo Prat 226. 28-D,

PIEZAS CON PENSION. CONDOR 1312. D—30

ARRIENDO PIEZAS CON PENsión. Moneda 2363. E—1.o

ARRIENDO PIEZA SIN MUEBLES, casa extranjera, sin pensionistas, baño. Serrano 75 . D—20

EN CASA HONORABLE, CENTRAL ofrécese magníficas habitaciones amobladas con espléndida pensión. Mucho aseo, buen baño, etc. Moneda 840. 29-D

ARRIENDASE DOS PIEZAS CON sin muebles, vista Plaza, con pensión. San Pablo 1388, esquina Amunátegui.

ARRIENDANSE PIEZAS CON SIN pensión. Brasil 60. 29-D

PIEZA BALCON AMOBLADA, PAra dos personas, buena pensión ofrece: Lira 519. 30-D

PIEZA, DEPARTAMENTO, CON sin muebles, balcón calle, arrienda familia honorable, sin pensionistas. Sotomayor 589.

ALAMEDA 777, ENTRE SAN ANtonio y Saras, arriéndase lindas piezas, con o sin muebles, pensión. 29-D

MATRIMONIO O JOVENES, PIEZA amoblada; pensión. Nataniel 219. 30-D

PICHILEMU, CASA FAMILIA RECIbe pensionistas. Tratar hasta el dos de Enero. Libertad 543. Después dirigirse Salomón Pizarro, Pichilemu.

HOTEL LONDRES.—TIENE A DISposición de los veraneantes viajeros, piezas muy higiénicas, con vista a la Estación Central, desde cuatro pesos, por la Av. Matucana, tres pesos; con pensión, ocho pesos diarios. Permanentemente abierto. D-30

ARRIENDASE PIEZAS CON PENsión. Nataniel 111.

ARRIENDASE DEPARTAMENTO dos o más piezas, a persona honorable, con - sin pensión. Casa quinta, Carrión 1486. D 31

MATRIMONIO O PERSONAS SOlas, arriendo departamento o piezas con o sin pensión. Molina 152.

CON PENSION O SIN, CASA PARticular, arriendo a personas honorables pieza o departamento. Herrera 208, esquina Portales. D-29

PIEZAS CON PENSION. MONEDA 1324.

PENSION, PIEZA, DESDE 120; diario, 6. Familia. Morandé 791.

MAGNIFICA PENSION, PIEZAS balcón calle; días, meses San Diego 103. D 29

SE ARRIENDA UNA PIEZA CON pensión a señora o señorita sola. Coquimbo 1370.

CON PENSION ARRIENDO PIEza ventana balcón. Libertad 10.

PIEZA BALCON CON PENSION. Prat 306. 30-D

ARRIENDASE BONITA PIEZA CAlle con sin pensión. Andrés Bello 519. D-29

$ 600, VENDO ALMACENCITO GÁLvez 550, viaje obligado. D-28

SE ARRIENDAN PIEZAS CON pensión. Galvez 131. D-28

TRES PIEZAS A UNICOS ARRENdatarios, con, sin pensión, ofrece familia honorable. Agustinas 2680. 28-D.

PIEZA BALCON CALLE CON pensión, arriendo Tarapacá 1019 al llegar a Prat. 28-D.

CASA EXTRANJERA ARRIENDA piezas con pensión. Avenida España 591. D—30

ARRIENDO PIEZA CON PENSION. Nueva Andrés Bello 87. D-28

FAMILIA ARRIENDA PIEZA PENsión a joven. Almirante Barroso 742. D—28

FAMILIA ARRIENDA PIEZAS CON pensión. Doce de Febrero 63. 28-D

FAMILIA RESPETABLE ARRIENda pieza o departamento con o sin pensión. Maestranza 340. D—29

270 ARRIENDASE CASA CENtral, Bellavista 511, frente Escuela Dental. D—29

CASA RESIDENCIAL, FERRANdo, Estado 75. Regios dormitorios, excelente comida, buenos baños. Teléfono 3705. D—28

FAMILIA ARRIENDA PIEZA pensión, matrimonio. Brasil 545. D—28

ARRIENDO DOS PIEZAS BALCON, a matrimonio con pensión, único pensionista. Santo Domingo 1017. D-28

ARRIENDASE UNA O DOS PIEzas con, sin pensión. Juárez 697. D-30

SE ARRIENDAN PIEZAS CON pensión para matrimonios. San Martín N.o 890. D-28

ARRIENDANSE ESPLENDIDAS PIEzas con o sin muebles, con o sin pensión, abundantes comidas, una cuadra Plaza Ecuador, San Pablo 1541. D 28

MATRIMONIO JOVENES PIEZA amoblada, pensión. Nataniel 219. D-29

ESPLENDIDA PIEZA CON O SIN muebles, anexa baño, con pensión, casa cómoda, bien atendida. Serrano 190. D-29

ESPLENDIDA PIEZA ARRIENDO, con sin pensión. Teatinos 537. 28-D.

PIEZAS PENSION. PRECIOS MOdicos. San Diego 262. 29-D

FAMILIA OFRECE PIEZA PENsión, precios bajos. Santa Rosa 356. 29-D

ARRIENDASE BUENA PIEZA, CON pensión, Prat 187. 31-D

INSTRUCCION

LICEO MUSICAL "SANTA CECIlia", Arturo Prat 253; prepara exámenes para Marzo, piano, teoría, armonía. E-12

CURSO DE VACACIONES. LICEO Santa Isabel, Rosas 1718. Curso completo de humanidades. Matrícula, de 10 a 12 30-D

CURSO DE VACACIONES DEL "Instituto San Martín", San Martín 64. Está abierta la matrícula para alumnos de sistemas antiguos y concéntrico. Este curso que viene funcionando todos los años con tan buen éxito, está a cargo de conocidos profesores de Esetado. Hay internado, medio pupilaje y externado. Enero 4

CURSO VACACIONES LICEO CHIleno, Plaza Yungay. Sistemas antiguo concéntrico. 29-D

PREPARAMOS EXAMENES UNIversitarios y especiales. Numerosos certificados aprobación Universidad, Escuelas Militar y Naval, etc.; cursos colectivos e individuales. Instituto Mercantil, fundado 1904. Estado 289.

CURSO VACACIONES, 40 MENSUAles; todos ramos. Instituto Pinochet, Huérfanos 1657. D 31

BACHILLERATO HUMANIDADES preparan profesores Estado. Instituto Comercial, Agustinas 1060.

JUDICIALES

POR AUTO DE FECHA 18 DE DIciembre de 1923, del señor Juez del Cuarto Juzgado Civil de esta ciudad, se ha declarado en concurso necesario a don Benjamín Arrieta S.; nombrándose síndico provisional a don Ernesto Roldán, y señalándose para que tenga lugar la primera junta de acreedores el 19 de Marzo de 1924, a las 11 1/2 A. M.— El Secretario. 14-E

AVISO DE REMATE.— POR REsolución del señor Juez del tercer Juzgado Civil, de este departamento, se ha ordenado sacar a remate la propiedad ubicada en Santo Domingo N.o 1669, de esta ciudad, para el día 9 de Enero de 1924, a las 11 1/2, en el despacho del Juzgado. La propiedad ha sido avaluada en $ 144,470, y las posturas comenzarán por los dos tercios de esta suma. Demas bases y antecedentes, en la secretaría, juicio Solar con Muñoz. Títulos en el Banco Garantizador de Valores.— E. Guzmán, Secretario. 31-D

NOTIFICACION. —ANTE EL ARbitro liquidador, don Ernesto Peña C., de la sociedad conyugal habida entre don Carlos Donoso B. y doña María del Campo, el 19 del presente se celebró comparendo en rebeldía del señor Donoso, se dejó establecido: 1.o Que don Carlos Donoso B., no aportó bienes, que la señora del Campo aportó $ 92,000; 2.o Que el señor Donoso gastó todos los bienes de su esposa; 3.o Que no hubo gananciales y que no hay bienes que inventariar ni liquidar; 4.o Se pidió se dictara sentencia; 5.o Que esta acta y la citación para sentencia se notificara a don Carlos Donoso, por tres avisos en el diario "La Nación" y el correspondiente al diario oficial. El árbitro aprobó los acuerdos y ordenó citar para sentencia.—Santiago, 26 de Diciembre de 1923.—E. Guzmán, secretario. 29-D

NOTIFICACION. — A LA SOLICItud de los señores Luis Singer e Ignacio Eyzaguirre, pidiendo se tenga por hecha en conformidad a la ley, con citación de los interesados, la publicación de avisos para el remate del lote N.o 2 de los terrenos subastados en la partición de don Leoncio Esmar, de que conoce el Compromisario don Enrique Barboza, se ha proveido con fecha 18 de Diciembre de 1923 "Como se pide con citación", ordenándose con fecha 20 del mismo mes, notificar esta resolución por tres avisos en "La Nación". J. Alfonso, actuario.

SOLICITA UNA MERCED DE aguas del río Male.—Señor Gobernador: Francisco Solano Vergara, agricultor, domiciliado en el primer distrito de la segunda subdelegación de este Departamento a V. S. solicita una merced de aguas, del río Maule, de veinte y cinco litros por segundo, para destinarla al riego de unos terrenos contiguos a dicho río y que aparecen en el plano que adjunto por duplicado a V. S. signados con mi nombre, siendo su extensión de unas ocho cuadras, más o menos. La ubicación de la boca-toma será hecha en la propiedad de doña Juana Ma. Ibáñez, a unos cincuenta metros aguas arriba de la boca-toma del canal del fundo Loncoche e inmediatamente hacia abajo de la del canal García. Los terrenos a cuyo riego destino el agua, se hallan ubicados en el primer distrito de la segunda subdelegación Maule de sete departamento a doscientos y 500 metros respectivamente de distancia de la boca toma proyectada. Los canales situados aguas arriza, son de don Arístides Rivano, con una merced de dos metros cúbicos y el García con una dotación de dosicentos litros, más o menos y aguas abajo, el canal Loncoche, con una dotación de trescientos litros aproximadamente. Acompaño a la presente solicitur, el plano y memoria explicativa que ordena la ley.—Francisco S. Vergara.—San Javier, Mayo 29 de 1923.—Publíquese por tres veces en el periódico "El Loncomilla" de esta ciudad.—Aurelio Meza M.—L. Pino. 27-D

REMATE. — POR ACUERDO DE los interesados en la liquidación de la comunidad Santander Bustamante, existente sobre el inmueble situado en calle San Ignacio, N.o 1948 de esta ciudad, tendrá lugar el remate de dicho inmueble, en el estudio del árbitro don Hermán Echeverría, Moneda 1148, el Viernes 18 de Enero de 1924. La propiedad produce una renta anual de $ 3,000 y el mínimum de las posturas será $ 20,000. Demás datos en el estudio del árbitro. D-27

APERTURA DE SUCESION.—QUEda abierta la sucesión de don Tulio Padilla, ante el juez compromisario, don Genaro Arriagada, Huérfanos 1951, de esta ciudad. Se da aviso para los fines legales que procedan. — Nolasco Mardones, Notario. D-31

CONCURSO DE HIPOTECARIOS.— Santiago, 17 de Diciembre de 1923, por decreto del señor Juez Letrado, don Fernando Santa María, fecha de hoy, se ha ordenado formar concurso especial de hipotecarios a la propiedad N.o 2315 a 2827, de la calle de Las Rosas de esta ciudad, perteneciente al concursado, don Alvaro Larraín O. Se ha nombrado síndico provisional a don Roberto Arellano, y se ha señalado el 12 de Enero próximo, a las 11 y media A. M., para que tenga lugar la primera junta de acreedores.—J. A. Alfonso. 31-D

QUIEBRA HUMBERTO GALASSO. —A pedido del síndico, es ha citado a junta extraordinaria de acreedores para el 12 de Enero próximo, a las 9 A. M., a fin de que resuelvan los acreedores si se sustituyen o no al contrato de arrendamiento que el fallido tiene pendiente con la Sociedad Pasaje Matte.—El secretario.

MUSICA

ALMACEN DE MUSICA — IMPORtación directa. San Pablo 1515. Clodomiro González, ofrece: Guitarras españolas, mandolinas, tambores, flautines, victrolas, discos, música, guitarra y banda, cuerdas, cañas, y toda clase de repuestos para instrumentos musicales. Ventas por mayor y detalle. D-28

ELECTRIC GIRL (NIÑA ELECrica) shimmy con letra, acaba de aparecer; pídalo hoy mismo. Casa Bergés, Prat 4. 30-E.

To let furnished

Confortable Chalet For Nine Months Moderate Rent.

APPLY CASILLA 834

SANTIAGO

ARTILLERIA DEL AMOR, ONE tep, con letra, del conocido compositor maestro Pascual, acaba de aparecer. Casa Bergés. 30-E.

PADRE NUESTRO, EL MAS HERmoso tango, con letra del maestro Delpino. Pídalo: Casa Bergés, Prat N.o 4. 30-E.

CLUB DE GUITARRAS ESPAÑOlas en formación, cuota semanal $ 5.00. San Pablo 1515. E-1.o

LIBROS Y ESTAMPILLAS

LIBROS COMPRO. SAN DIEGO 105. Enero 4

MAQUINARIAS

A DELICIAS 2215, DIRIJASE cuando necesite vender, comprar máquinas ocasión. F—21

HARNEROS DE TODAS CLASES para agricultura, molinos, minas, ofrece: Cumming 861. 31-D

MOTOR ELECTRICO DE SEIS CAballos, fuerza continua, en perfecto estado, vendo garantido en 700 pesos. Jofré 385. D—28

PRENSA MEDIO MERCURIO, prensas pedal, tipos, guillotinas, cajas, chivaletes, vendo. San Pablo 1157. D-29

VENDO SIERRA HUINCHA. VALparaíso 1265. D 28

MAQUINA REVOLVEDORA PANAdería, en buen estado, vendo. Víctor Manuel 1560. 29-D

MAQUINA NUEVA, ALEMANA, PAra hacer corbatas tejidas, fácil manejo, industria lucrativa. Vendo San Diego 276. D-30

MAQUINA DE COSER VENDO EN buen estado. Independencia 1117. D-30

MAQUINA BORDAR CORNELY vendo, a prueba y enseño hacer toda clase de trabajos. San Pablo 1757. D—30

MAQUINA SINGER 7 CAJONES, recién cancelada, ocasión, vendo Brasil 734, casa 5.

MAQUINA PIE SINGER, BOBINA, nueva, vendo baratísima. Nataniel 1179.

COMPRO MAQUINA REGISTRAdora National, un cajón, garantida. O. Z., Correo 13.

MOTOR CORRIENTE CONTINUA, medio caballo, cambio por otro un caballo, misma corriente; abono diferencia. Delicias 2385. D—29

CORTINA FIERRO PUERTA, 1.50 x 4.00, $ 120. — Delicias 3311.

MATERIALES DE CONSTRUCCION

MOSAICO CUALQUIER DIBUJO, artificiales, ladrillo doble para garage, tiene existencia. Lira 715. Enero 12

VERDE Y TODOS COLORES PARA baldoseros, vende. Lira 715. Enero 12

COMPRO 500 TABLAS DE PISO, usadas, de raulí, laurel o álamo, 1x4 1/2, machiembrado. Tratar: Carrera 408. D—28

VENDO FIERRO ACANALADO puertas. Gálvez 1628. D-28

ADOBES VENDO. CASCOTE Y piedras para cimientos. San Diego 293.

VENDO PUERTA BOVEDA CUAtro pulgadas espesor, zinc, dos cortinas metálicas y pilares fierro. Colón 1219.

MEJORAS CONSISTENTES EN piezas y galpones, vende. Carmen 765.

ZINC TECHO FIME RUSO VENDO. Nataniel 166.

MEDICINA

ENFERMEDADES VENEREAS, vías urinarias, impotencia, sífilis. Clínica doctor Lefevre. San Antonio 41.— Atiende sección nocturna, de 8 a 10. Consulta gratis. E-5

GONORREAS, IMPOTENCIA, SIFIlis. Debilidad vital, afecciones prostáticas, aunque crónicas en ambos sexos. Garantiza curación radical, procedimientos modernos, facilidades de pago. Consultas gratis diariamente: 8 a 12 M.; 2 a 7 P. M. Nocturna: de 8 a 10. Festivos, únicamente de 9 a 12 M. Atiende enfermos de provincia por correspondencia. Clínica y Laboratorio Médico del doctor P. Lefèvre. San Antonio 41, altos. Casilla 2736. Teléfono 2543. D-29

GONORREAS, AUNQUE ANTIguas, estrechez, orquitis, curan radicalmente Glóbulos Pérsicos. Boticas surtidas. 31-D

PERSONAS AGOTADAS FISICA Y mentalmente, nerviosas, neurasténicas: cansancio cerebral, insomnio, anemia, raquitismo, impotencia. Su mejor tónico: Cerebrol. Boticas surtidas. 31-D

ENFERMOS ESTOMAGO, RIÑONES, hígado, intestinos, vejiga sanarán radicalmente con Te Araucano (sabia combinación científica yerbas medicinales). Valor: tres pesos. Venta: Bandera 161, segundo piso; San Ignacio 247. Pedidos de provincias. Casilla 5052. 10-E

ENFERMOS REUMATISMO SANArán radicalmente pocos días, con Reumatol Melfi. Venta y consultas: Bandera 161, segundo piso, oficina 6. D 30

MASAJE MEDICO — ELECTRICO. Francisco Lenti, estudios en Italia. Especialidad enfermedades articulares, parálisis, reumatismo, neuralgias, úlceras, tumores cancerosos y del vientre. Consultas: de 2 a 5, Arauco 827. E-10

CLINICA DENTAL, Av. MATTA 319-A. Consultas gratuitas. Facilidades pago. Trabajos garantidos. D 31

¿ENFERMOS EN CASA? INUTIL trabajo de su médico si no despacha sus recetas en Botica Belga. Seriedad, ciencia, economía. San Diego 391, esquina de Eyzaguirre. 30-D

BOTICA BELGA ES SIEMPRE LA mejor. Remedios extranjeros legítimos, los más baratos, garantidos. 30-D

BOTICA BELGA, SAN DIEGO 391, esquina Eyzaguirre, la más surtida del barrio. 30-D

SE REGALA PERFUMERIA EXtranjera, por doce recetas despachadas en la Botica Belga., San Diego 591, esquina Eyzaguirre. 30-D

TOS, BRONQUITIS, RESFRIO, fluenza, ronqueras, cura rápid doras Phamell, 2.40 caja, Botica y Droguería Belga, S go Núm. 591, esquina Ey

GONORREAS, PUREA; limpieza; Glóbulos Kadde, tica Belga. San Diego 391.

BOTICA BELGA, SAN DIEGO despacha como las mejores tro y servida permanentem farmacéuticos titulados, hasta 11 de la noche. Economía, rectitud como en las buenas cias de Europa.

MATERIAS PRIMAS

ESENCIA GINGER ALE BELFA Magnífica ocasión para Vendemos esencia de Ging Belfast de la mejor fabricació glesa, en botellas de 1 kilo, quetadas en sus cajones orig Entrega inmediata en Contestar indicando cantidad rida.—M. W. D. Casilla N Santiago.

MUEBLES

MUEBLES FINOS: COMEDO dormitorios, salones dorados Fábrica. Nataniel 466.

ARQUITECTOS O PARTICULA ofrécese carpintero competente trucciones, interpretación etc. V. H. Chillán Nuevo Valparaíso.

MUEBLES DORMITORIOS, COdor, salita, escritorios, hall, radores, ofrecemos, fabricamos dos estilos. Sillas todas clases, de 100 pesos. No compre sin sultarnos. Facilidades de pago, tigua Fábrica Nacional de Mue Copiapó 1050, entre Prat y Sa go.

COMPRO MENAJES DE CASA da clase muebles, rasquées y San Diego 460. El Aguila.

HULES PARA MESA Y BA importados por la casa, desde 5 pesos el metro. B 743.

MUEBLES FINOS: COMEDO dormitorios, salones dorados Fábrica. Nataniel 464.

PIANO ALEMAN, VENDESE Osión. Maestranza 579.

PIANO ALEMAN NAGEL, voces, véndese. Huemul 620.

VENDO 4 STORES (CORTIN bordadas. Lira 120.

POR VIAJE VENDO JUEGO DOmitorio y comedor. Matucana

AMOBLADOS VARIOS ESTIL venden precio fábrica. Porvenir

VENDO VICTROLA VICTOR discos recién legados, baratísim Carreras 415.

MESA COMEDOR, UTILES CA regalo por viajo. Molina 546.

CASA - QUINTA ARRIENDO partamento independiente. Av Manuel Infante 651.

PIANOS ALEMANES NUEVOS de ocasión, garantidos, desde $ ofrece: César Rau. Ahumada

VENDO BARA O MEDIO AMOBLAdo salón. Unión Americana

VICTROLA CHICA, COMPRO. silla 4650.

VICTROLA MUEBLE CAOBA, escogidos discos "Victor", oca vende: San Pablo 2215.

ESPEJO 3 CUERPOS, ARMAR para trajes, espejos colgar, biomb armarios con cajones, para gu mercaderías, vendo de ocasión. tado 32. Oficina 30. 3.er piso.

VENDO MUEBLE DE PELUQUría. San Pablo 2388.

VENDO MESA COMEDOR, UN AParador, seis sillas. Purísima sa 5.

VENDO OCASION: ROPEROS nas biseladas, peinadores, cómo veladores, catres fierro, bronce, coche cuna, lámparas tricas, alfombras varios tam medios amoblados salón, felpa lacre, espejos grandes, tapizados. San Diego 106.

VENDO BARATISIMO APARADres estilo inglés, trinches, correderas, sillas comedor, económicas, sillas Viena, ministro, sillones giratorios, tes libros, mesas; muchos muebles. San Diego 105.

OCASION VENDO APARADOR, nador, velador, máquina coser, fierro y colchón. Serrano 105.

POR VIAJE REGALO PEINADmármol, espejo, ochenta pesos; ro, setenta; amoblado hall, San Francisco 982.

ROMANA FAIRBANKS, 500 los, realizo $ 220. Peso $ 25, Rancagua 79.

TRINCHE, MESA Y MEDIA cena sillas comedor, poco uso, fiza $ 230. Rancagua 79.

SE VENDE RICO CALENTAD de baño a gas, otro a leña, na económica a gas y prensa copiar. Toesca 1755.

MUEBLES DE BUENA CLASE peluquería, vendo. Maturana

1,200 PESOS, AMOBLADO DORMtorio, con regio ropero de 3 cue y desarmable; 600 pesos, do, amoblado salón estilo María tonieta, tapiz, Gobelín. 369.

MESA DE POKER COMPRO OCsión. Detalles por carta: Sta. 376-B. casita 4.

POR VIAJE REALIZO MUEBL etc. Valdivieso 69 (Recoleta).

AMOBLADO SALON, $ 130; cortinajes, 50; dos mesas arrim juego comedor nogal, 350; mesa medor, 25; juego dormitorio mol rosado, lunas biseladas, ropero tres cuerpos, 280; 35; cómoda, 35; ropero dos 100; coche guagua, americano, Independencia 289.

MUEBLES SALON, ESCRITO peinador, vendo baratísimo. 719.

MUEBLES COMEDOR Y DORtorio, vendo de ocasión. 689.

VENDESE DE OCASION UN de caoba, Imperio, piano alemá cristalería baccarat.

VICTROLA CHICA VENDO, cabuco 13.

VENDO DOS MESAS COME ocasión. Alonso Ovalle 1339.

ELEGANTE PIANO VENDO mante, $ 700. San Isidro 646.

OCASION VENDO DOS CATRES fierro con bronce. Cumming 1181. D—28

[illegible]IQUISIMO PIANO MAQUINARIA bronce, flamante, $ 1,600. San Pablo 916.

V[illegible]OLA COMPONEMOS A DOmicilio, mecánico de precisión. Blanco Encalada 2485, Allende.

OCASION VENDO PIANO ALEMAN marca Hansen, en $ 2,900, muebles, escritorio, caja de fondo, máquina de escribir Underwood y varias cosas. San Diego 1065, Pastelería.

VENDO AMOBLADOS ESCRITORIO, salón, dormitorio, muebles sueltos. Santa Rosa 370.

OCUPACIONES
(Ofrecen)

NECESITANSE CAJISTAS. CHAcabuco 62.

[illegible]ADOR DE CILINDRO Y [illegible] para foliar boletos de agencia, [illegible] "El Comercio". 10 de Julio [illegible]075. 28-D

SE NECESITAN DOBLADORES Y encuadernadores. Imprenta Franco-Chilena. Blanco Encalada 3023. D—28

[illegible]USCA UN QUESERO ESPE[illegible]ente competente en la fabri[illegible] de quesos bola. Casilla 73-D N|O

AGENTES DE RETRATOS NECEsita La Hispano Americana. Garantiza buen sueldo. Escriba hoy mismo: Casilla 229, Coquimbo. E—22

NECESITO SOMBRERERO COMpetente. Dávila 1006. 13-D

N[illegible]ESITO EMPLEADO SIN PREtensiones, para hotel, fuera Santiago Datos, Ñuñoa, San José 468. D-29

HOJALATEROS NECESITO. ROsas 1476. D-29

HERRADOR NECESITO. SAN Francisco 948. 28-D

NECESITO TRENZADORES PAra veinte cuadras de ajos. Rosas 2663. D-28

CARPINTEROS MUEBLISTAS CON o sin herramientas necesito. Independencia 363. D-28

AYUDANTE EN VESTONES NEcesito. Nueva Lastra 846. D-28

ASFALTADOR NECESITO. GALvez 370. D—28

[illegible] **BODEGA, CAR**gador de bultos con puertas adentro, soltero. Independencia 1895. D—28

TORNEROS NECESITAMOS, TRAbajo permanente. Moneda 2251. 28-D

BUENOS CARPINTEROS NECEsitanse. San Cristóbal 471. D—28

CORTADOR COMPETENTE, PREfiero carnicería. Maestranza 675. D—30

NECESITO CHAUFFEUR CAMION Brockway. Dirigirse: Buques y Maderas, tercera manzana, Sección Técnica. D—29

EMBALDOSADOR COMPETENTE, necesito luego. Miraflores 461. 28-D

RECORREDORES DE PISO, NEcesito. Dieciocho 724. D-28

MECANICO PARA TRILLAR, NEcesito uno. Tratar: Dieciocho 365. D-28

CORTADOR DE TEJAS Y LADRIllos, necesito. Tratar: Dieciocho 365. D-28

PINTOR. NECESITO. CIENFUEgos 238. D-28

[illegible]TUDIANTE TERCER AÑO DE Dentística necesito. Av. Matta 319-A. D 28

ALBAÑILES Y CARPINTEROS NEcesito. Carmen esquina 10 de Julio. D-28

NECESITO CARPINTEROS DE banco. San Isidro 142. D-28

S[illegible] [illegible]ARDANES PAra la Comuna Quinta Normal. D-28

[illegible]ESTRO CONTRATISTA PUERtas y ventanas, necesítase. Barraca La Montaña, General Bustamante 772. D-28

NECESITO PULIDORES EN BRONce. Tocornal 621. D-29

NECESITO ORDENANZA CASADO s[illegible]os, ella entienda cocina. Bulnes 62. D-29

[illegible]UFFEUR PARA GONDOLA Ford o particular, ofrécese. Correo 3.—F. D-30

MAESTRO COMPETENte en Blake necesitamos. La Vasconia. Artesanos 693. D-[illegible]

[illegible]LISTAS NECESITO URGENte. Coquimbo 550. D-28

[illegible]ELEROS NECESITO PARA obra grande y chica. Tratar, con maestro Palomo. Esperanza 1334. 29-D.

NECESITO SOCIO PARA HOTEL Restaurant. Independencia 1167. 28-D.

SE NECESITA DOS APRENDICES y una niña que seja coser a máquina, fábrica de Jockey. San Francisco 213. 28-D

NECESITO MAESTROS RUEDEROS. Mapocho 2272. D-28

NECESITO BUENOS PLANTILLEros y aparadoras. Pedro Lagos 1077 D28

NECESITO PULIDOR PARA TAller de niquelados. Arturo Prat 1840. D-28

NECESITO MAESTRO SOLDADOR al oxígeno. Arturo Prat 1840. D-30

NECESITO MAESTRO ZAPATERO sepa toda la obra. Franklin 1363. D-28

APRENDIZ PANADERO SE NECEsita. San Diego 2128. 29-D

NECESITO PELUQUERO, FRANklin 1165. 28-D

NECESITO UN CORTADOR DE carne. Calle Santiago 1415. D 28

NECESITO JOYERO, RELOJERIA Santiago. San Pablo 1236. 28-D

GASFITER CON HERRAMIENTA, competente, trabajo estable. Fontecilla 280. 28-D

NECESITO JOVEN SIN PRETENsiones, trabajo liviano, 15 años, informes. Puente 814. 29-D

[illegible]STROS PASTELEROS, COMpetentes, necesito. Delicias 2867. 28-D

EMPLEADOS COMPETENTES PAra despacho de pastelería, necesito. Delicias 2867. 28-D

FOTOGRAFIA. EXPOSICION 16, se necesita un retocador de planchas. 28-D

VENDEDOR Y COBRADOR CON fianza para casa semanal necesito. Matucana 855. D-28

[illegible] NECESITAN ESPINO[illegible] Hnos., Moneda 1015, presentarse de cuatro a siete de la tarde.

[illegible]VEDO PARA ATENDER HAcienda ofrécese, buenas recomendaciones. Dirigirse: Muñoz, Molina 1327.

CORTADOR, ENCUADERNADORES oficiales y marginadores necesítanse. San Diego [illegible]. Buen sueldo.

BUEN ARMADOR A MAQUINA SE necesita. Fábrica de Calzado, Independencia 335. D -30

NECESITO CUAJADOR COMPEtente. Delicias 2867. D—29

REPARTIDORES CON BUEN REparto y fianza necesito dos. Viña Limache, Mapocho 3293. D—30

APRENDIZ DE BOTICA CON ALgo de práctica necesito. Buenas recomendaciones. Tratar de 2 a 4 P. M. Independencia 1671. D—29

JOVEN PARA MANDADOS NECEsítase. Huérfanos 834.

CAJERO FUNDO, HOMBRE SOLO de 40 a 50 años, sueldo módico. Dirigirse indicando recomendaciones a J. R., casilla 5004. D-20

APRENDIZ HERRADOR NECESIto. Rosas 1758. D-29

RUEDEROS Y MAYORDOMO NEcesito. Avenida Horacio Fabres 621. Población Providencia. E-1

JOVEN 18 A 20 AÑOS, COMPETENte teneduría de libros, buena caligrafía, necesítase. Casilla 2628.

CARPINTEROS DE BANCO NECEsitanse, en Cienfuegos 26. Jornal, desde 1.25 hora y tratos. D-29

PELUQUERO NECESITO, PARA la fiesta o de firme. Salas 182.

PELUQUERO DANDO GARANTIAS necesito. Providencia 2312.

AYUDANTAS SASTRE NECESITO. Arturo Prat 16.

TRABAJADOR, CON CARNET, Y recomendaciones, necesito. Chacabuco 31.

ZAPATERO COMPOSTURERO, competente, necesito; trabajo permanente. Fontecilla 94. 30-D

EMPLEADOS SIN PRETENSIONES, trabajadores y bien despiertos pueden hacerse un sueldo de $ 6 a $ 20 en dos horas, expendiendo una carreta de choclos en la Vega Central, martillero Enrique Hartard. Unica condición, tener $ 200 efectivos. Prospectos se entregan diariamente durante el remate de cinco de la mañana. 30-D

SE NECESITAN BUENOS RECOrredores de piso, calle. Río de Janeiro 385.

NECESITO CORTADOR DE CARNE, recomendado. Maestranza 496.

APRENDIZ FORMAL, GRANDECIto necesita. Fábrica Molduras Doradas. Domeyko 2055.

10 ZAPATEROS PARA ESTAQUIllado necesito. Alameda 2459.

NECESITO JARDINEROS. COCINEras, matrimonios, piezas, niñeras. República 34. D-28

TRABAJADOR AL DIA NECESITA calle Andes esquina Sotomayor. D.30

ENLUCIDOR NECESITA CALLE Andes esquina Sotomayor. Trabajo a trato. D-30

NECESITO CARPINTERO CAJERO, carrocero y herrero. Carrocero maestro. Trabajo permanente. Buen sueldo. — Carrocería Las Rosas 1836. D-29

MAYORDOMO RECOMENDADO competente para panadería necesito. Providencia 1459.

NECESITO ZAPATEROS LUIS XV. Recoleta 381.

REPARTIDOR DE PAN COMPEtente, recomendado para reparto centro necesito. Providencia 1459. D-29

JOVENES ACTIVOS RECOMENDAdos quieran ocupar puesto mensajeros necesítanse. Huérfanos 858.

ABRIDOR DE HENDIDOS NECEsitamos. La Española, Rosas 3223. D—29

NECESITO GASFITERS. BRASIL 736. D—29

BUEN TAPICERO NECESITO. SOtomayor 45.

PELUQUERO NECESITO Y PELUquería vendo. Victoria 1229.

CARPINTEROS PARA ARREGLO de una galería, a trato. Chiloé 1310.

NECESITO 50 ALBAÑILES, PAGO $ 20 diarios, presentarse con herramientas. San Diego 1363.

NECESITO MAJADORES CARROceros. Arturo Prat 1824.

TRABAJADOR COMPETENTE PAra bodega, con carnet y recomendación, necesito. Viña Limache. Mapocho 3293. D 29

SE NECESITAN GASFITERS EN Santo Domingo 1465. D 29

NECESITO ALBAÑILES Y ENLUcidor. Compañía 1277.

SE NECESITA SOLDADO ASIStente con buena licencia. Escuela Militar. D 29

EMPAPELADOR NECESITO. CIENfuegos 228.

NECESITO BLANQUEADORES Y pintores a trato. Boletería de 3.a, ramal Melipilla, de 7 a 8, de 2 a 3 de la tarde.

JORNALEROS NECESITA BODEGA Castagneto. Mapocho 1537. D 29

ALBAÑIL ENLUCIDOR PARA POlolos. Almirante Barroso 11.

NECESITO PELUQUERO COMPEtente. Esperanza 47. D-29

CONTADOR CON RECOMENDAciones necesito. Carnicería San Alfonso 1493.

ALBAÑIL REVOCADOR, CARPINtero para bastidores. Lira 885.

CARPINTEROS NECESITO. JOTAbeche esquina Arica. Panadería.

PINTOR DE LETRAS NECESITO. Jotabeche esquina Arica. Panadería.

PELUQUERO NECESITO. CHILOE 2056.

DOS MUCHACHOS PARA MOZOS necesito, uno que sepa manejar auto. Tratar 2 a 4. San Antonio 41. Doctor. D-29

MOZO PARA ASEO NECESITO, prefiero soltero, muy buenos informes. Catedral 2395. D-30

NECESITO NIÑO DE 14 A 15 AÑOS para mozo almacén. Puerta adentro. Catedral 1993. D—28

MUCHACHO PARA COPERO NEcesítase en Huérfanos 1012. 28-D

MUCHACHO PARA MANDADOS necesito. Gálvez 276. 28-D

MUCHACHON PARA EL SERVICIO de garage necesito. Brasil 773. D—28

MUCHACHO PARA REPARTIR PAquetes, necesítase. Morandé 202. D-28

NIÑO QUE SEPA DOBLAR PLIEgos, precísase. Brasil 455. D-29

NECESITO DOS MENSAJEROS, con buenas recomendaciones, ocupación desde el 1.o de Enero. Bandera 231.

NECESITO NIÑO QUE SEPA ASErrar. Carnicería San Francisco 590.

NIÑO HONRADO, DE 15 AÑOS, se necesita para aseo y mandados de un taller. San Isidro 277. D—29

NECESITO MESONERO. BANDEra 332. D—30

NECESITO AYUDANTE COCINA, puertas adentro. San Antonio 435.

EN CARTAGENA, CASA DE PENsión necesita mozo de comedor competente. Tratar de 1 a 6. San Diego 470. D-29

NECESITO MUCHACHO PARA EStablo, recomendado. Lastarria 293. D-30

MOZO PARA ASEO NECESITO. HOtel Savoy.

MUCHACHO PARA SERVICIO BOtica, necesítase. Ahumada 248. 29-D

SE NECESITA NIÑO PARA LIMpieza y mandados, $ 60. Santo Domingo 1058.

MUCHACHO NECESITO, PARA aseo y mandados casa particular, con muy buenas recomendaciones. Teatinos 80. 29-D

NECESITO NIÑO PARA EL ASEO de panadería que sea competente. A. Prat 1404. D-29

MOZO JOVEN PARA CASA-QUINTA con huerta, o matrimonio, necesito. Buen sueldo. Pérez Valenzuela 301 (Providencia). D-30

NECESITO MUCHACHO PARA EL aseo. Bandera 553.

MUCHACHO 12 - 14 AÑOS, ATENder niño, necesito; buen sueldo. Tratar: 8-10, 12-2. Gálvez 279, casita 31. D 29

NIÑO DE 14 A 16 AÑOS, CON MUY buenas recomendaciones, para aseo y mandados. Presentarse Centro Catalán Plaza de Armas. D 29

NIÑO 12 AÑOS, SEA DEL CAMPO, necesito, sin pretensiones. San Pablo 2318.

NECESITO 2 NIÑOS PARA VENder dulces en teatro. Tratar: Teatro Comedia. Puerta de galería, a las 6.

NECESITO MUCHACHO SIN PREtensiones para frutería. Dardignac 04.

NECESITO MATRIMONIO SEPA bien sacar leche, para establo. Mujica 63. Tratar: en la mañana.

MATRIMONIO CON RECOMENDAciones, competente para establo, se necesita en Sazié 1963. D—29

NECESITASE BUENA COSTUREra urgente. Siglo XX número 125. D-29

BUENA COSTURERA PARA TRAjes de señoras necesítase. Carreras 343. 28-D

COSTURERA PARA CASA PARticular, se necesita en. Argomedo 369. 29-D

MAESTRA COMPOSTURERA Obra chica, muy competente, necesita Errázuriz Sullivan. Bandera 179. D-29

NECESITO BUENAS VESTONERAS con muestra. Carmen 7. D-28

NECESITAMOS SEÑORITA COMPEtente para cajera, con recomendaciones. Estado 201. D 28

NECESITO OPERARIAS COMPEtentes en trajes sastre, elegante, y fantasía. Lira 41. 28-D

SE NECESITAN BUENAS APARAdoras y puntilleras. Fábrica de Calzado, Ruiz Hnos. y Cía. Calle Valparaíso 1081. 1.o-E

NECESITO SEÑORA PARA CUIdar casa, con recomendaciones. San Diego 930. D-28

SE NECESITA 4 SEÑORITAS PARA ocupación decente. Tratar con Ludovino Moya. Blanco y Negro, San Diego 412.

SEÑORITAS BIEN RELACIONAnas, ganarán 30 pesos diarios. Compañía N.o 1034, oficina 2.

SEÑORITA REEMPLAZANTE CAjera 5 horas diarias, necesito. Bandera 801. D—29

COSTURERA COMPETENTE TRAjes señora necesito. Lira 693.

SEÑORITA RECOMENDADA NEcesítase para atender suelería. Casilla 1.36.

LAVANDERA POR DIAS, CON buenos informes, necesito. A Barroso 156. 29-D

COSTURERA POR DIA NECESITAse Carmen 1369.

SE NECESITAN APLANCHADORAS de dobles y posticeras; La Moderna. Eleuterio Ramírez 847.

NECESITO COSTURERA COMPEtente en trajes señoras, con buenas referencias. Moneda 1965. 30-D

LAVANDERA COMPETENTE. CON recomendaciones, para la casa o afuera, necesito urgente. Carrera N.o 58. D-29

SEÑORA ESPECIALISTA DULCES chilenos necesito. San Diego 233. D-29

BUENAS COSTURERAS PARA LA moda necesito. Arturo Prat 515.

NECESITO POSTICERAS. CARMEN 116. Lavandería. D-30

AMA DE LECHE PARA GUAGUA dos meses, necesítase. Puente 562.

SEÑORITA PARA ATENDER MOStrador de Panadería. San Francisco 983.

NECESITO NIÑA PELUQUERO. Prat 1104.

LAVANDERAS, APLANCHADORAS doblez necesita. Copiapó 782.

SE NECESITAN BUENAS APARAdoras y puntilleras. Fca. de Calzado Ruiz Hnos. y Cía., calle Valparaíso 1081. Enero-1.o

URGENTE NECESITO 20 COSTUreras, pago muy bien. San Diego 1356.

NECESITO COSTURERA EN MOdas. Brasil 740.

SE NECESITAN DOS SEÑORITAS, y 1 cajera que tenga buena presencia. — Presentarse de 1 a 3. San Diego 2090.

NECESITO BUENA APLANCHADOra, $ 3 tarea. Castro 278. Casita 10.

LAVANDERA CAMA ADENTRO necesito. San Alfonso 75. D-29

EMPLEADA ENTIENDA COCINA, niña o niño, mandados. Avenida Manuel Montt 69. D-28

NECESITASE EMPLEADA MANO 1911 esquina Vergara. 27-D. y cocinera recomendadas para persona sola. Brasil 20. 28-D.

EMPLEADA SANA CON INFORmes, necesito para cuidar guagua. Vergara 726. D—29

EMPLEADA TODO SERVICIO PAra dos personas necesito. Santa Victoria 365. 28-D

$ 70 SUELDO EMPLEADA TODO servicio cuatro personas, necesito. Presentarse de 1 a 4: Avenida Beauchef 957, cerca Escuela Ingeniería. D—28

NECESITO EMPLEADA DE MAno. Brasil 545. D—28

NIÑERA NECESITO. ROSAS 1567 28-D.

NECESITO EMPLEADA PARA servir los comedores. Independencia 1167. 28-D.

EMPLEADA REGULAR EDAD PAra la cantina y cocinera necesito. Eyzaguirre 1145. 28-D.

MUCHACHA PARA CUIDAR GUAgua, necesito. San Pablo 2315. 28-D

NIÑA PARA SERVICIO DE LA MAno, necesítase con buenos informes, en familia extranjera, 3 personas. Tratar: Estado 32, oficina 30. 3er piso. 28-D

SE NECESITA UNA EMPLEADA de regular edad, que comprenda la cocina. San Ignacio 359. 29-D

NECESITO DOS NIÑAS Y UN NIÑO para poco trabajo. Santa Rosa 2344. D 28

EMPLEADA NECESITO PARA TOdos los quehaceres de casa. Maestranza 682, Pastelería. D 29

NECESITO DOS EMPLEADAS HOtel y pensión. Chiloé 2052. 28-D

NIÑA PARA CUIDAR GUAGUA, necesito. Brasil 49. 28-D

MATRIMONIO NECESITA EMpleada formal para llevar veraneo.— Matucana 56. D-28

SE NECESITA NIÑA PARA LOS quehaceres de casa y sepa algo de cocina. Esperanza 974, esquina Andes. D-29

SE NECESITA UNA NIÑA PARA los mandados. Gálvez 145. D-30

SE NECESITA UNA EMPLEADA para el comedor, con recomendaciones. Vicuña Mackenna N.o 518.

SIRVIENTE DE MANO NECESITO. Tratar: Ejército 454. D-30

NECESITASE EMPLEADA SOLA, recomendada, tres personas. Avenida República 665. D-30

NE[illegible] [illegible]EAD[illegible] PARA servicios. Carmen 319, altos. D-30

EMPLEADAS COCINA, MANO, NIños encontrarán buena ocupación. La Servicial, Mercado Central 1.

NECESITO UNA SEÑORA QUE SEpa cocinar bien. Diez de Julio 445. D—29

SIRVIENTA NECESITO, SAN ISIdro N.o 345. D—29

SIRVIENTA JOVEN NECESITA familia extranjera. Poco trabajo. Freire 626.

NECESITO MUCHACHAS PARA las mesas. Pensión Nacional. Mapocho 2831. D-29

NECESITASE EMPLEADA PARA comedor y piezas. Providencia 1275. D-29

NIÑERA NECESITO. CATEDRAL 2388. D-29

NECESITASE EMPLEADA BUENA presencia, para servicio comedor. Chiloé 2046. D-30

NIÑA RECOMENDADA ENTIENDA cocina. Sueldo $ 40. Lira 693. D-30

MUCHACHITA VIVA CERCA, atender niño en casa de ella, necesito. Gálvez 279, casita 31. D 29

EMPLEADA RECOMENDADA, PAra piezas se necesita para matrimonio alemán, solo. Calle Manuel Montt 2260. D 29

NECESITO EMPLEADA PARA POca familia. Nataniel 130-A. D 29

NECESITO SIRVIENTA SEPA COcinar, sueldo $ 50. Av. Matta 1298.

NECESITO COCINERA PARA Cartagena y señora vender ropa blanca. Pago trasporte. Franklin 1056.

SE NECESITA UNA COCINERA Y una empleada de mano. Chiloé 1261. D-30

NIÑA QUE SEPA ALGO COCINA necesito, buen sueldo. Lira 617. D 29

PARA 1.o DE ENERO NECESITO buena maestra de cocina que sepa cocina italiana y también necesito ayudanta. Hotel Londres, frente Estación Central.

NECESITASE COCINERA PARA matrimonio solo; también lavandera. Moneda 1818. D 30

AYUDANTA COCINA Y NIÑA DE piezas necesito. Hotel, Puente 731.

BUENA COCINERA, AGIL, PARA restaurant. Tratar: Sta. Isabel 370-B, casita 4.

NECESITO VARIAS COCINERAS buenas. Buenos sueldos. Morandé 833.

NECESITO AYUDANTA COCINA O media cocinera, haya estado negocio. Sueldo, $ 50 a 60, según competencia. Brasil 79. 29-D

EMPLEADA NECESITO URGENTE sueldo: $ 40. Independencia 734. 28-d

NECESITO COCINERA. SUELDO 40. Avda. La Paz 215. 29-D

NECESITO COCINERA COMPEtente. Restaurant, 10 de Julio 381. 28-D

NIÑA COCINERA, COCINA GAS, $ 50, 4 personas. Claras 720. D-29

NECESITO BUENA COCINERA, buen sueldo. Olivos 752. D—29

NECESITO COCINERA, POCA FAmilia. Esperanza 954. 29-D

NIÑERA Y COCINERA NECESITO Tarapacá 1019. 28-D.

NECESITO COCINERA, $ 80 Y ayudanta, $ 60. Mozo joven y niño. Cumming 678. 28-D

NECESITO COCINERA Y EMPLEA[illegible] Restaurant Mapocho 3502. D-28

COCINERA Y NIÑA PARA EL COmedor, competentes y con recomendaciones, necesito, urgente. Carrera N.o 58. D-29

COCINERA NECESITO, AVENIDA Exequiel Fernández 620, Ñuñoa. D-28

COCINERA JOVEN NECESITO, Ejército 556. D—28

COCINERA NECESITO. SALAS 240. 28-D

COCINERA Y NIÑERA NECESITO. Santa Victoria 365. 28-D

COCINERA, BUEN SUELDO, NEcesito. Catedral 1773. D—29

COCINERA NECESITO CON BUEnas recomendaciones. Irarrázaval 1821. D-31

COCINERA COMPETENTE PARA negocio necesito. Molina 489, 28-D.

COCINERA Y MUCHACHA DE 15 años, necesito. Delicias 1835. 29-D

COCINERA QUE CONOZCA SU oficio, para dos personas, se necesita en Delicias 2736. Buen sueldo. 28-D

COCINERA CON RECOMENDAción necesito. Molina 268. D-30

COCINERA SENCILLA Y LIMPIA, necesito. Alameda 2743, entre Sotomayor y Libertad. D-29

COCINERAS, DE MANO, NIÑERAS, de piezas necesito; buenos sueldos. Bandera 339.

COCINERA COMPETENTE NECEsito, prefiero española. San Pablo 3348. D—29

COCINERA COMPETENTE NECEsito. Esmeralda 867. D-29

OCUPACIONES
(Necesitan)

INGENIEROS CONSTRUCTORES, propietarios, constructor con veinte años práctica ofrécese como constructor sub-contratista o inspector obras. S. B. P., Correo Central. 28-D

SEÑORITA JOVEN OFRECESE ocupación decente. Panteón 890. D—28

MOLINERO PRIMERA, REFERENcias primer orden, ofrécese. García, casilla 275. Los Andes. 28-D

FOTOGRAFO JAPONES, RETOCAdor o impresor, se ofrece. Enrique Suematsu. Bandera 28. 29-D

SE OFRECE MATRIMONIO PARA cuidar casa con o sin jardín. Tratar: Molina 925. C. Ovalle. 38-D

JOVEN DIECISIETE AÑOS, ENtendido en corretaje oficina, se ofrece, Huemul 1492. P. S.

SE OFRECE JOVEN PARA CUALquier trabajo de hotel para Santiago o afuera. Tratar: Coquimbo 1030, casita 17.

PIANISTA OFRECESE, ATIENDE matines, recepciones. Molina 148 (bajos).

OFRECESE PIEZA CALLE, PENsión, matrimonios, familia, residencia honorable. Brasil 62. D-30

SEÑORA VIUDA BIEN RECOMENdada se ofrece atender negocio. J. M. Correo 2.

OFRECESE CHAUFFEUR MECAnico manejar góndola, camión carga; trece años práctica. Echaurren 674.

SEÑORA CON HIJA, CON MUY buenas recomendaciones, ofrécense para cuidar casa o quinta. Herrera N.o 137.

SEÑORITA OFRECESE COMO VENdedora o cualquiera ocupación decente. Herrera N.o 137.

SE OFRECE UN MAESTRO COMpetente en corta de adobes y adobillos. Providencia. J. Tocornal, casita N .o 5. José del C. Tello.

ME OFREZCO PARA MOZO DE oficinas con buenas recomendaciones. Correo de Recoleta N.o 13.

OFRECESE CABALLERO HONRAdo, relacionado trabajar cuatro horas a Corredor Bolsa. E. Correo.

SEÑORITA HONORABLE SE OFREce a señora respetable, secretaria o compañera. M. Correo.

PARA ADMINISTRAR CITE, O cuidar casa, ofrézcome. Datos, 10.a Comisaría, Herminio Valdivia M.

SE OFRECE MOZO DE COMEDOR, con muy buenos informes. Prefiere ira Viña. San Pablo 1585.

JOVEN SEXTO AÑO HUMANIDAdes, ofrécese cualquier puesto. Pocas pretenciones. C. Sepúlveda. Correo 2.

JOVEN DEL SUR, CONTADOR TItulado, desea cualquiera ocupación. R. M. Correo N.o 6.

OFREZCOME ALBAÑIL PARA campo, buenos informes, sin vicios. Manuel Padilla, Blanco Encalada 2947.

OFREZCOME PARA MAYORDOMO de casino, buena conducta. Calle Manuel Rodríguez N.o 311. Retamal.

SEÑORA HONORABLE SE OFRECE para acompañar señora o señorita o regentar casa caballero. Buenas referencias. Dirección: H. A. Correo Central.

OFREZCO MI SERVICIO COMO BOdeguero fuera de Santiago; hablo idiomas. Dirigirse: Correo Central. AM-C. Eno kCMNtT etaoin shrdl b

OFRECESE MATRIMONIO ESPAñol solos, competente vinicultor, criadero aves, ocupación decente. Manuel Infante 1012.

RESPUESTAS A NUESTROS LECTORES

LAS PERSONAS CUYAS CONSULTAS NO APAREZCAN RESUELTAS EN EL DIARIO, SERAN ATENDIDAS PERSONALMENTE POR EL REDACTOR DE LA SECCION LOS DIAS LUNES, MIERCOLES Y VIERNES, DE 5 A 5.30 DE LA TARDE.

DECORACION DEL MARMOL

Suscritor, Valparaíso.—He visto algunos trozos de mármol sobre los cuales se ha reproducido dibujos de flores, animales, etc., y aún cuando he hecho varios ensayos no he logrado descubrir en qué forma se opera. Apelo, por esto, al señor Redactor para que tenga la bondad de explicarme cuál es el procedimiento de que se hace uso en esta clase de trabajos.

El método siguiente da por lo general óptimos resultados. Se fotografía el objeto o el dibujo que se quiere reproducir y se refuerza el negativo con bicloruro de mercurio. Valiéndose del método corriente, se destaca la película con goma elástica. Se embadurna la superficie del mármol con una capa uniforme compuesta de:

Bencina, 1,000 gramos; Betún de Judea, 100 gramos; Esencia de trementina, 1,000 gramos; Cera virgen, 10 gramos.

Esta operación se realiza en una cámara oscura. Después de seca la composición se expone a la luz debajo del negativo por espacio de veinte minutos. El desarrollo del dibujo se obtiene lavando con esencia de trementina, la cual disuelve la parte del barniz no alterada por la acción de la luz.

Cuando el dibujo aparezca de un modo claro, se dirige sobre la placa un fuerte chorro de agua. Después de los retoques, acaso de resultar necesarios, se aplica la solución coloreante.

Si se quieren obtener dibujos a varias tintas, después de la primera operación se recubre nuevamente la figura con el barniz de betún de Judea y se verifica una segunda exposición a la luz debajo del negativo de cada ulterior coloración.

VILLAMEDIANA EL CORTESANO

Apasionada, Santiago. — Leo en un libro muy viejo: "...y como Villamediana el Cortesano, acabarás con tu vida en una loca aventura de amor". ¿Quién es este Villamediana el Cortesano? ¿Conoce usted su historia? ¿Cuál fué esa loca aventura de amor?

El Conde de Villamediana es una de las figuras más interesantes de la Corte de Felipe IV de España. Es célebre por sus poesías festivas y graciosas y por la circunstancia de su muerte trágica y misteriosa ocurrida en la metrópoli, a mediados de la centuria décima séptima.

Poco tiempo después del advenimiento de aquel monarca (1621), el confesor de don Baltasar Zúñiga, tío del primer Ministro, advirtió al Conde de Villamediana que se guardase con cuidado, pues corría su vida inminente peligro. El Conde tomó a broma esta advertencia y en la tarde de aquel mismo día, atravesando una calle de Madrid en el coche de don Luis de Haro, oyó que le llamaban por su propio nombre y condescendiendo a la invitación que le hacían de bajar, fué asesinado al pie mismo del estribo.

Este delito quedó impune y no se practicó ningún género de diligencias para descubrir al asesino.

Sin embargo, se susurraba en los corrillos, que al pasar la reina por una galería de palacio al sentir que alguien la ponía las manos sobre los ojos, exclamó: "¿Qué me quieres, Conde?"

Ese desconocido era el Rey, y como mostrase sorpresa, acudió prontamente Isabel diciendo: ¿No sois vos, Conde de Barcelona?

Inútil es decir que esa respuesta no satisfizo al monarca, en primer lugar porque no era así como acostumbraba llamarle su esposa, y en segundo, porque sabía demasiado, que el único conde que alternaba frecuentemente con la reina era Villamediana, por quien según parece sentía aquélla especial predilección.

PARA LA BORRACHERA

Desesperado, Santiago. — Señor, por favor, sírvase indicarme un remedio contra la borrachera.

R. ¿A qué clase de remedio se refiere usted? El hábito de la embriaguez no es propiamente una enfermedad orgánica, sino un mal ocasionado por la falta de voluntad o debilidad de carácter. Pero Grullo le habría dicho que lo mejor para no embriagarse es no beber... Y no olvide usted que Pero Grullo habla muchas veces de acuerdo con el sentido común. El mal no está en beber mucho, sino simplemente en beber. Una persona que carece de voluntad firme, no puede llevar un perfecto control de sí mismo; el primer vaso bebido es el primer paso avanzado en la fatal pendiente; y, una vez en ella, ya no se podrá detener hasta llegar al fondo del precipicio... es decir, hasta la borrachera. No beba ni un vaso de licor con ningún pretexto. Lea "La Educación de la voluntad", de Payot.

ZENON.

SEÑORITA OFRECESE OCUPACION decente. J. F. Correo 13.

ME OFREZCO COMO MAYORDOMO de casino en Regimiento, con muy buenos inofrmes y competencia. Manuel Rodríguez 311, Retamal.

OFREZCOME PARA FUNDO, HErrero práctico, máquinas pasterías o llavero. Buenos informes. Carmen 1390. Cité Pérez 458.

ME OFREZCO PARA EMPLEO DE oficina o alguna ocupación decente, joven de 16 años de edad. Dirigirse a Carlos Otto V., Jotabeche N.o 182.

OFREZCOME CUIDAR CASA AQUI, fuera; atender señora, caballero. Correo 6. R. P.

SE OFRECE BUENA SERVIDUMbre recomendada: cocineras, niñeras, comedor, piezas, amas, mozos y chauffeurs. Oficina La Veloz, García Reyes 28.

MATRIMONIO OFRECESE PARA fundo, muy práctico. Delicias 3485.

OPORTUNIDADES PARA FAMILIAS

MANIQUIES ORTEGA DE TODAS clases y estilos. Fábrica: Rosas 1369. Casilla 1555. 20-M

ALFOMBRAS; LIMPIA, LAVA, arregla, guarda; pintura, aseo, encerados pisos, hace La Higiénica Vacuum Cleaner, Maestranza 218. Teléfono N.o 430. 30-D

PAPAS NUEVAS CHICAS, $ 8; REgulares, $ 15; primera clase, escogidas, $ 21 saco reglamentario, puestas a domicilio. Carbones, leñas, frejoles, etc. Bodega La Paz. Brasil 776. Teléfono 2840. 4-E

¿NECESITA USTED REPARAR SU sala de baño, instalar cañería de agua, gas o desagües? avise a Vicuña Mackenna 15, y será atendido por operarios competentes.

OBJETOS PERDIDOS

BUENA GRATIFICACION DARE A la persona que devuelva cartera con plata y documentos importantes, perdida en Avenida Matta. En último caso, devolver documentos por Correo a Avenida Matta 230. Dirección, Juan Coderch. D-28

SE DA BUENA GRATIFICACION a la persona que haya encontrado la patente N.o 2233. Calle Arturo Prat 407. 28-D

PIEL EXTRAVIADA EL SABADO gratificaré quien la devuelva. Merced 386. D-28

PIEDRA CON ENGASTE, DE VAlor, perdida anteayer en las líneas N.os 4 al 6, en un auto-camión. Se gratificará en su valor a quien la entregue en Rosas 3223. D-28

LA PERSONA QUE HAYA PERDIdo un llavero en el Teatro Setiembre páselo a reclamar a Carmen 15.

PROPUESTAS

PROPUESTAS PUBLICAS.—SE SOlicitan propuestas públicas para proveer a la Imprenta del Ministerio de Guerra de diversos materiales para su servicio. Las bases y antecedentes pueden solicitarse, diariamente, en la Administración de la Imprenta. Las propuestas se abrirán el 5 de Enero de 1924, a las 10 A. M.—El Administrador. 3-E

LA ESCUELA DE CABALLERIA pide nuevas propuestas públicas para que se le provea durante el año 1924 de los siguientes víveres y hasta las cantidades que se indica: arroz, 9,600 kg.; café, 480 kg. y azúcar, 1,920 kg. Dichas propuestas se abrirán el día 28 del actual, a las 15 horas, en la oficina del Comando, de la Escuela.— El Comandante. 28-D

PRESTAMOS DE DINERO

$ 7,000 Y $ 6,000, COLOCANSE SObre hipotecas. Huérfanos 1250. 28-D

DINERO FACILITO RAPIDAMENte por automóviles, muebles, pianos, mercaderías, fianzas, hipotecas. Santo Domingo 1216. E 6

SOCIO CAPITALISTA CON $ 50,000 necesítase para desarrollar gran industria en plena explotación. Casilla 773. D-29

PROFESIONALES

ZURCIDOS INVISIBLES: NOTABLE zurcidor japonés. Especialista único. Especialidad en viraduras, composturas, transformaciones. Son perfectas. San Diego 228. Teléfono Inglés 667. Febr. 26

ZURCIDOS JAPONESES INVISIbles; se viran ternos; toda clase composturas. Delicias 3391. M-3

SASTRERIA CARMEN 7, RECIBE hechuras con materiales de primera, desde 70 pesos; ternos sobre medida, casimir inglés, $ 130, $ 170 y 200. 30-1

ZURCIDOS, VIRADURAS, SOBREtodos; hechuras. Sección económica. Cómprase sobretodos. Vicuña Mackenna 1080. 21-E

CONDOR 1158, CASA ANTIGUA, única especialista zurcidos invisibles. Jersey sedas, viradura, hechuras. Transformaciones garantidas. E 13

PROPIEDADES

20 MIL AL CONTADO, SALDO Banco Hipotecario, vendo linda casa nueva, central, 12 piezas, Avenida Matucana número 84, cerca de Alameda, 43 metros fondo, entrega inmediata. Tratar dueño, Sta. Rosa número 1177. Teléfono Inglés 193, Matadero. D-30

10 MIL PESOS AL CONTADO, SALdo tres años, vendo linda casa central, 10 piezas, toda comodidad, en calle Santa Victoria número 421, llaves al lado al llegar Lira, valor total, 38,5000 pesos. Tratar dueño, Santa Rosa número 1177. Teléfono Inglés 193, Matadero. D-30

SE VENDE UNA PROPIEDAD que se presta para industria; extensión del terreno, mil ochocientos metros. Tiene casa con seis piezas, gran galpón y dos portones. Tratar con su dueño. Av. Yungay número 2936. D-20

$ 13,000 VENDO CASA AVENIDA Italia 1305, cuatro piezas grandes, cuatro chicas. Tratar: Irarrázaval 302, esquina Eucaliptus. D-29

VENDO EN CASA PARTICULAR, muebles de comedor, escritorio, dormitorio, lavatorio con desagüe, tina de baño, lavaplatos, desgrasador, etc., etc. Eleuterio Ramírez 950. D 29

$ 25,000 VENDESE COMODA CASIta, cinco habitaciones, hall, dependencias, Antonio Varas, una cuadra de Alameda. Verla de 6 a 7 1|2 P. M. Recién arreglada. Tratar: Lira 797. D-28

FUNDO RAMAL PELEQUEN, 200 cuadras regadas, 200 rulos, 600 cerros, casas, posesiones, vendo. Miraflores 224. D-28

VENDO CASITA 4 PIEZAS, LUZ eléctrica. Calle Valparaíso 1190. 29-D

33,000 FLAMANTE CASITA CHICA dos pisos, próxima Alameda, entre Molina y Unión. Tratar dueño. Philippi 61. 28-D

CARTAGENA, PLAYA GRANDE, arriendo o vendo chalecito a orillas del mar. Lira 717. D-29

$ 15,000 VENDO CASA CINCO PIEzas, dependencias. Washington 1584. D-29

145,000 VENDO PROPIEDAD COMpuesta dos casas cal y ladrillo, 407 metros. Brasil 59. Llaves: 70. E—1.o

QUINTAS EN LLOLLEO, DE 12 por 34 1|2 metros, con arboleda grande, cierros de malla, con agua potable y luz eléctrica, en la manzana frente a la iglesia, realizamos a 4,500 pesos cada una. Guzmán, Silva y Cía., Huérfanos 1243. D—29

$ 190,000 CASA-QUINTA FLAMANte, Miguel Claro 1460. Tratar al frente. D-29

$ 51,000 GRAN SITIO VENDESE, bien situado. Purísima 201. Tratar, 8 a 9 o 3 a 4. D-30

REGALASE CASITA, MADRID 1655. Tratar: R. Ugarte 1216. 6-E

PAGO $ 15,000 AL CONTADO Y resto con sitios saneados en Valparaíso, que valen $ 25,000, por casa en ésta, cuyo precio líquido o sin deudas, sea alrededor $ 40,000. Dirigirse: Casilla 2624. En-1.o

SITIO DE 7,000 METROS CUADRAdos, en Ñuñoa, Avenida Egaña, una cuadra carros, vendo en $ 35,000, facilidades de pago. Rosas 961. D 31

EN ÑUÑOA, AVENIDA EGAÑA, A una cuadra carros vendo sitio de 40 metros de frente por 180 de fondo, en $ 35,000, con facilidades. Guerrero, Huérfanos 1055. D 31

$ 38,000 PROPIEDAD DE RENTA, esquina Tocornal, Sur Avenida Matta. Gran almacén con instalaciones, casa habitación, entrada para autos, luz eléctrica y casitas de renta, independiente; edificio sólido de cal y ladrillo. Bandera 441, oficina A.

COMPRO PROPIEDAD HASTA $ 50,000, sin agentes. Herrera 208.

VENDO CASA 3 PIEZAS Y SUBTErráneo, fuera de dependencia, gran sitio, a cuadra y media. Av. Matta. Washington 1349. D-29

CONFERENCIA 1861. VENDESE casa recién construída, seis piezas, 10x51. Tratar: Conferencia 1467.

RADIOTELEFONIA

RADIOTELEFONIA: BORNES, MAnijas, detectores, censores. Toda clase de accesorios renovados constantemente. Receptores "Mimi", a 75 pesos, el mejor receptor a galena; lo damos a prueba. The Chilian Radiophone Club. Huérfanos 1050, 2.o piso, oficina 19. En venta la revista "Radio-Telegráfica". Abierto los Sábados. 18-Enero

ROPA HECHA

ROPERIA "LA CANTABRICA".— Ofrece precios de costo: ternos, sobretodos de ricos casimires, cortes moda. Paletoes, pantalones, sombreros, calzado. Esmeralda 863, al llegar a 21 de Mayo. N|O.

ROPERIA ANDRES BELLO NUMEro 601, esquina Recoleta: ofrece ternos, paletoes, ambos, pantalones, ternos de niños sombreros, calzado, precios, ambos, pantalones, ternos de niños sombreros calzado, precios baratísimos, todo desinfectado. N|O

ROPERIA LA VEGA, ANDRES BEllo 694. Ofrece en baratura ternos, ambos, paletoes, pantalones, sombreros, calzado, todo desinfectado N|O

ROPERIA MANUEL RODRIGUEZ, esquina San Pablo, ofrece en baratura ternos, ambos, paletoes, todo de ricos casimires surtidos, colores para todas medidas; sombreros, calzado desinfectados. N|O

ROPERIA LA CASA VERDE, ESmeralda 817, entre San Antonio y 21 de Mayo. Realiza ternos, ambos, paletoes todo de casimires extranjeros, corte correcto, sombreros, calzado. Visítenos, casero, aproveche nuestros precios. N|O

ROPERIA "LA GRAN VIA". SAN Diego 236, se trasladó a Delicias 3391, donde realiza sus ricos ternos casimir nuevos y usados; precios baratísimos, facilidades de pago. Gran surtido de artículos para caballeros y niños. Delicias 3391 18-Marzo

VERANEO

VERANEANTES: ANTES DE SALIR a veranear, compre un anafe "Svra"; lo más práctico y económico. Augusto Graf, San Diego 65. D-28

ARRIENDO ESPLENDIDA CASA amoblada en Valparaíso, por la temporada de Verano. Tratar en ésta. Banco Español de Chile, Sucursal Estación. D-29

ARRIENDO CASA EN LLOLEO. DIrigirse: Vergara 373. 28-D

ARRIENDASE CHALET, CALLE Antonio Varas 24, (Providencia). Amoblado, con baño, califont y cocina a gas, carros casi a la puerta. 30-D

EN PLAYA CHICA, CARTAGENA, se arrienda casa. Tratar: Alonso Ovalle 1354. D-28

CARTAGENA $ 12,000 VENDESE cómodo chalet rodeado jardines, orillas del mar en Playa Grande. Tratar: Lira 796. D-28

NECESITO CASITA, LLOLLEO, casilla 2520. 30-D

CARTAGENA, PLAYA CHICA, CAsa residencial para familias, situación inmejorable, cocina y servicios primer orden. Abierto desde hoy. Para tratar, dirigirse en Santiago, Purísima 260. Teléfono 1536, en Cartagena, señora Legorrague, oficina Correos. E-1

SE ARRIENDA CASA EN VIÑA del Mar, por los meses de verano. Tratar, Santiago, Vergara 86. D-29

HOTEL ROYAL, CARTAGENA, DE Blanca O. v. de Agüero. Departamento para familias. Atención esmerada. Exelente cocina. Salón de té, pastelería y refrescos. Casino de primer órden.— Blanca O. v. de Agüero. D—30

VIÑA DEL MAR. EN CASA HOnorable, sin niños, atención esmerada, se ofrecen piezas y departamentos amoblados, con pensión. Villa Rosa Valle N.o 7. 1.o-E

VERANEANTES RECIBO POR días, cerca Plaza Victoria. Huito 365. Valparaíso. 29-D

CASA HONORABLE RECIBE VEraneantes. Precios convenientes. Blanco 150, Valparaíso. 1.o-E

CASA RESIDENCIAL EXTRANJEra, en Viña del Mar, calle Alvarez 710 (ex-casa Besa), frente Estación ofrece lujosos dormitorios para familias o caballeros. Cocina de primer orden, baños y todo confort. 29-D

VERANEANTES. LAS MEJORES vacaciones las pasará usted en la hermosa playa de Laguna Verde. Muy cerca de Valparaíso, donde gozará de los magníficos panoramas que ofrece el mar. Precios y esmerada atención. Hotel Laguna. Casilla 3392. Valparaíso. E-4

LLOLLEO ARRIENDASE CHALET amoblado. Tratar: Correo Central, Sección Giros, L. Pérez C., de 1 a 7.

REMATES

DOY REMATES DOMICILIOS, compro saldos mercaderías, recibo muebles y mercaderías a consignación. Anticipo dinero.—Julio Vargas. San Diego 958. E—1

ELIODORO ESTAY. ENCARGASE toda clase remates a domicilio. Anticipa fondos por mercaderías. Oficina: San Diego 108.

HOY: A LAS 2 P. M.

Vacas Holandesas Paridas y Preñadas

GRAN FERIA ESPECIAL

EN NUESTRO LOCAL DE FERIAS

CALLE EXPOSICION ESQ. ANTOFAGASTA

VENDRAN:

DE LA HACIENDA "LA PALMILLA" (TENO)

DE LA SUCESION DEL SEÑOR CLAUDIO ARTEAGA URETA, POR TERMINACION DE NEGOCIO CON EL SEÑOR EULOGIO VELASCO P.

100 **ESPLENDIDAS VACAS HOLANDESAS PARIDAS**, de gran mestizaje, pues tienen 8 cruzas, de muy buen rinde lechero, todas con crías chicas, escogidas y seleccionadas lecheras, nuevas de 3 a 4 años, todas lechándose. Estas vacas se recomiendan por su rusticidad y sanidad, acostumbradas a todo campo todo el año, y en pastos naturales. Paridas de toros holandeses finos.

150 **ESPLENDIDAS VACAS HOLANDESAS CUBIERTAS**, igual clase que las anteriores, entre ellas viene un seleccionado lote de 70 VAQUILLAS de 3 años, muy buena clase y seleccionando pinta, hijas de vacas de 15 litros y de toros finos.

10 **TOROS HOLANDESES HOLSTEIN-FRIESIAN**, de 3 y 4 años, en servicio en la Lechería, comprados en diferentes Criaderos del país (Nicolás Rubio, Pedro del Real, Arturo Alemparte, etc.)

DEL FUNDO "SANTA ISABEL" (SAN ROQUE)

10 **TORITOS HOLSTEIN-FRIESIAN**, de 20 meses, descendientes del Toro KING LYONS CORNUCOPIA, criados a todo campo, listo para el servicio.

DE LA LECHERIA DEL FUNDO "SANTA ELENA DE LO BOZA"

DEL DOCTOR SEÑOR ERNESTO SOZA

24 **VAQUILLAS HOLANDESAS**, de 2 años, de gran procedencia lechera, hijas de vacas de 12 y 15 litros de leche y de toros holandeses finos, todas de una sola marca y escogidas.

24 **VAQUILLAS DURHAM**, de 2 años, igual clase y calidad que las anteriores, hijas de vacas de 12 y 15 litros, de una sola marca y escogidas.

LLEGADOS DE ESPEJO

POR CUENTA DE UN SOLO COMITENTE

100 **NOVILLOS** alazanes, de 1 1|2 año, muy preparados para engorda, se rematarán en dos lotes.

LLEGADOS DE PIRQUE

50 **VACAS PREPARADAS PARA ENGORDA**, coloradas, muy buena clase y mestizas, se rematarán en un solo lote.

DE OTRAS PROCEDENCIAS

510 **VACUNOS LLEGADOS DE MULCHEN, TEMUCO, LAUTARO, FREIRE, SAN FRANCISCO, MAIPU**, etc., entre ellos, BUEYES, VACAS Y NOVILLOS GORDOS Y PARA ENGORDA.

20 **CABALLARES**, muy mansos de silla de patrón, nuevos, sanos y bonitos, buena alzada, llegados del FUNDO "SAN JOSE DE LOS LINGUES", POLONIA.

POTRONES Y POTRANCAS mestizos de PERCHERON. CABALLARES DE SILLA, llegados de MOLINA.

32 **CABALLARES**, entre ellos, de silla de patrón, de servicio y coche, llegados de SAN VICENTE TAGUA-TAGUA.

1 **BURRO GARAÑON DE YEGUAS**, y Caballares de servicio, llegados de SAN FELIPE.

DE LA HACIENDA "LOS LINGUES" (SAN FERNANDO)

14 **CABALARES.** de silla de patrón y algunos de servicios.

Eduardo Rodríguez y Cía.

NOTA.—LOS COMPRADORES PUEDEN RETIRAR Y PAGAR LOS ANIMALES DESPUES DEL 1.o DE ENERO.

Remate Judicial

DE DOS AUTOMOVILES "BUICK" Y "HUDSON SPEEDSTER"

AGUSTINAS N.o 865

El Sábado 29 del presente, a las 10 1|2 de la mañana

POR DECRETO DEL TERCER JUZGADO CIVIL

Venderé un Automóvil Buick 6 cilindros, cinco asientos, y otro auto marca "Hudson Speedster" 6 cilindros, cinco asientos, ambos en perfecto estado y con certificado de Garage competente.

PAGO AL CONTADO

A la vista hoy Viernes, de 2 a 6 P. M. en la puerta de mi Almacén

Víctor Araya L.,

Martillero de Hacienda.

FERROCARRILES DEL ESTADO. —Remate de carga rezagada en la Estación Alameda.—El Sábado 29 del presente, a las 2 P. M., se rematarán 12 sacos carbón, 10 sacos leña, 5 tambores aceite industrial, 6 cámaras de auto, 14 candeleros bronce desarmados, 3 cajones artículos de botica, 42 sacos de papas, 129 cajas papel de fumar, 110 tacos madera para zapatos, 72 escobillas de rama y 15 escobillas crín, 1 cocina económica, 4 cajones salchichón, 28 embudos de lata, 19 paletones mezcla, y carro madera, 1 carro yeso en bruto, catres, colchones, sacos sal, trigo, peras secas, leñas sueltas, y muchos otros artículos a la vista de los interesados desde esta fecha.—El Administrador de la Zona. 29-D

REMATE ALMACEN ABARROTES, Camilo Henríquez 205, esquina Jofré. Sábado 29 a las 2 P. M., por conclusión negocio, remataré: estanterías, mostrador, anexo licores, vidrieras, romana, balanzas, pesos abarrotes, conservas aceites. Vinos embotellados, licores finos.— Arce-Campaneila, liquidadores, García Reyes 28. D-29

REMATE PUBLICO. ALMACEN abarrotes. San Pablo 1964. Hoy, a las 2, remataré: Azúcar, arroz, almidón, te, café, fideos surtidos, conservas surtidas, aceite, harina, queso, mantequilla, jabón, soda, loza, cristalería, barriles vacíos, chicha, etc. Romana mostrador Farklán 120 kilos vidrieras, máquina heladera, carretón mano, bicicleta Diamán, catres, cocina económica, sillas, mesas, puerta dos hojas de pino, estantería mostrador con o sin derecho posesión y otros artículos. Moisés Pérez. Ordenes: Morandé 332.

¿QUIERE USTED GANAR DE $ 6 a $ 20 en dos horas? Echese $ 200 al bolsillo y asista al remate de cinco de la mañana.—Enrique Hartard, Vega Central. 30-D

Remate del Menaje de Casa

DEL SEÑOR EDUARDO MONTIEL M.

1053 — COMPAÑIA — 1053

PROXIMO A LA PLAZA DE ARMA:

El SABADO 29 del presente, a las 2 P. M.

(POR CAMBIO DE RESIDENCIA)

— **HAY** —

SALON.—Amoblado Luis XVI de nogal tallado dorado y enjuncado tapizado en felpa granate labrada, mesa centro ovalada cubierta mármol, dos trumeaux Luis XVI con consola con mármol, mesita dorada con junco y mármol, **piano de 1|2 cola "Kain & Gunther"**, estante dorado con espejo para música, confidente tapiz cachemira, cuadros al óleo por Ernesto Gutiérrez, A. Valenzuela Puelma, Hernández Monje, A. Lattanzi, Fr. Angélico, C. Gómez, L. Martín y otros, pedestales dorados con mármol, bustos mármol, jarrones, candelabros plaqué, alfombrado de tripe cortado 5 x 7 metros, lámpara eléctrica de bronce, 5 luces, etc.

SALA.—Amoblado de nogal tallado estilo Imperio tapizado en seda verde nilo, mesa centro, pedestales tallados, figuras, biombo dorado Luis XV con espejo y pintado al óleo, cuadros al óleo por G. Haquette, M. Flun, etc., lámpara eléctrica de bronce 3 luces, alfombra tripe cortado 3 x 4, etc.

ESCRITORIO.—Amoblado estilo inglés color caoba con junco y cojinetes de felpa verde, escritorio roble americano de cortina, sillón de tornillo y resorte, estantes de roble americano para libros, archivador de roble americano de cortina, caja de fondos "Styles" con pedestal, máquina de escribir "UNDERWOOD", mesita de roble americano para id., silla de roble y metal para máquina escribir, tintero de bronce y ónix, útiles escritorio, pedestales, figuras de terracotta y biscuit, grabados, delanteros de felpa de seda, lámpara eléctrica 3 luces, etc.

COMEDOR.—Amoblado estilo inglés color caoba con mármoles verdes embutidos, espejos y cristales biselado, compuesto de: aparador-vitrina y 2 trinches, mesa de extensión con 5 tableros, 24 sillas color caoba asiento cuero, carpeta granate de felpa seda 4 metros, servicio porcelana para mesa, servicio porcelana para pescado, cristalería Muselina para 24 personas, cuchillería plaqué, centro-jardinera de plaqué y bandeja con espejo, surtido de plaquées finos en: servicios para té, fruteros, galleteros, cokteleras, pastilleros, alcuzas, mantequilleras, saleros, etc., mantel deshilado, servilletas, mesa para servicio, cuadro al óleo por Fco. Alcalde. Duvernier F. Lenard, etc., alfombra estilo oriental, lámpara eléctrica 6 luces, etc.

COMEDOR NIÑOS.—Amoblado estilo inglés, color caoba, mesa de extensión, 12 sillas asiento madera, loza, cristales y cuchillería, reloj de campana, carpeta de yuto, etc.

DORMITORIO I.—Amoblado de roble americano estilo Luis XVI con aplicaciones bronce, lunas biseladas y mármoles color, catres de bronce ingleses varillas cuadradas, muebles asiento tapiz felpa y seda, servicio lavatorio loza, servicio cristal para toilette, grabados religiosos, alfombra tripe cortado, una pieza, etc.

OTROS DORMITORIOS.—4 más con amoblados de nogal Luis XV, id. estilo inglés, catres de bronce, id. de fierro y bronce, catrecuna de bronce, colchones, servicio lavatorios, muebles asiento, lámparas velador, alfombras, etc.

BAÑOS.—Tina de fierro enlozado, calentador a gas de cobre Russel, baño de asiento de fierro enlozado, bidet de loza 5 llaves, excusado silencioso, lavatorio de desagüe con estante fierro, espejo marco al laqué, repisa cristal y níquel, toalleros, linoleum, etc.

COCINA Y VARIOS.—Cocina a gas de 3 platos con horno, mesa forro zinc, batería, etc., paragüero de roble americano de asiento con espejo, jardineras al laqué con plantas, cuadros y demás a la VISTA HOY de 2 a 6 P. M.

VICTOR ARAYA L.

MARTILLERO DE HACIENDA.

REMATE ALMACEN ABARROTES Loreto 103, esquina Dardignac, hoy 2 tarde. Hay: Completo surtido en abarrotes y conservas, enlozados, loza, cristalería, paquetería, frascos mostrarios, frutos del país, romana, balanzas, molinillo, vidrieras, armazones, mostradores, etc.— S. Vargas R., liquidador. Rosas 2871

Remate de Prendas de Plazo Vencido

Hoy Viernes 28 de Diciembre, a las 9 A. M., el martillero señor Mandiola, rematará en la **Casa de Préstamos EL GALLO, Avenida Delicias N.o 3447**, las prendas no rescatadas y comprendidas entre los números 64,629 a 70,640.

Hay: ternos de casimir, vestidos, blusas, batas, abrigos, y calzado en gran cantidad, pañuelos de rebozo, ponchos, relojes y cadenas de oro y plata, armas de fuego, máquinas de coser de mano y de pie, impermeables, catres de fierro con bronce, colchones, sommiers, gran surtido en ropa interior y de cama, mantos de seda, mantas y velo, etc., etc.

Hoy viernes 28 de Diciembre, a las 10 1|2 P. M., el martillero señor Lois, rematará en la **Casa de Préstamos LA RECOLETA, calle Dardignac N.o 573, las prendas no rescatadas** y comprendidas entre los números 15,968 a 19,364 y 68,152 a 69,795.

Hay: alfombras, violines y guitarras, sobrecamas de piel, anillos con brillantes, escopetas y revólvers, máquinas y herramientas para dentistas anillos con brillantes, collares con perlas, relojes y cadenas de oro y plata, silla para dentista, cortes de casimir y retazos de géneros, rosas con brillantes, etc., etc.

Hoy Viernes 28 de Diciembre, a las 2 P. M. el martillero señor Goycolea, rematará en la **Casa de Préstamos El SIGLO, Avenida Recoleta N.o 373**, las prendas no rescatadas y comprendidas entre los números 51,724 a 55,188.

Hay: cortes de casimir y retazos de géneros, catres de fierro con bronce, colchones, sommiers, ternos de casimir, vestidos, blusas, batas, abrigos, sobretodos y calzado en gran cantidad, máquina de cortar molduras, maletas de cuero, relojes y cadenas de oro y plata, ponchos y mantas, pañuelos de rebozo, armas de fuego, alfombras, etc., etc.

Hoy Viernes 28 de Diciembre, a las 3 P. M., el martillero señor Casanova, rematará en la **Casa de Préstamos LA GRAN VIA, calle San Pablo N.o 5090**, las prendas no rescatadas y comprendidas entre los números 1,896 a 3,692 y 1,029 a 2,219.

Hay: ternos de casimir, vestidos, blusas, pañuelos de rebozo, batas, abrigos, sobretodos y calzado en gran cantidad, mantos de seda y velo, ponchos y mantas, sillas de montar chilenas e inglesas, servicio de mesa de plaqué, impermeables, carpetas y cortinas, gran cantidad en ropa interior y de cama, sillas de Viena, máquinas de coser, etc., etc.

Hoy Viernes 28 de Diciembre, a las 4 P. M., el martillero señor Araya, rematará en la **Casa de Préstamos LA RIOJANA, Avenida Independencia N.o 319**, las prendas no rescatadas y comprendidas entre los números 89,063 a 91,256.

Hay: nivel de ingeniero, anillos con diamantes, relojes y cadenas de oro y plata, maletines y bolsas de plata y alpaca, anillos con brillantes, manteles y servilletas, cuellos y manguitos de piel, maletas de cuero, colleras con brillantitos, prendedor con brillantes y perla, rosas con brillantes, peinadores con mármol, rosas con brillantes y piedra azul y muchas otras especies.

El Sábado 29 de Diciembre, a las 9 A. M., el martillero señor Araya, rematará en la **Casa de Préstamos "LA SIN RIVAL", calle San Diego N.o 1983**, las prendas no rescatadas y comprendidas entre los números 77,202 a 78,977 y 9,063 a 11,007.

Hay: catres de fierro con bronce, colchones, sommiers, manteles y servilletas, ponchos y mantas, armas de fuego, ternos de casimir, vestidos, blusas, batas, abrigos, sobretodos y calzado en gran cantidad, cocinas económicas, escopetas de dos cañones, relojes y cadenas de oro y plata, cortes de casimir y retazos de géneros, etc., etc.

El Sábado 29 de Diciembre, a las 10 A. M., el martillero señor Mandiola, rematará en la **Casa de Préstamos "EL COMETA BIELA", calle San Diego N.o 1795**, las prendas no rescatadas y comprendidas entre los números 67,657 a 72,434 y omitidas.

Hay: armas de fuego, medio amoblado tapizado, sillas de Viena, maletas de cuero, catres de fierro con bronce, colchones, cortes de casimir y retazos de géneros, mantos de seda y velo, aparadores con mármol, sillas de montar chilenas e inglesas, máquinas de coser, colleras con brillante, peinadores con mármol, ponchos y mantas, etc., etc.

El Sábado 29 de Diciembre, a las 2 P. M., el martillero señor Lois, rematará en la **Casa de Préstamos "EL POPULAR", calle San Pablo N.o 3198**, las prendas no rescatadas y comprendidas entre los números 97,905 a 99,140 y 19,746 a 21,643.

Hay: ternos de casimir, vestidos, blusas, batas, abrigos, sobretodos y calzado en gran cantidad, ponchos y mantas de felpa y castilla, pañuelos de rebozo, mantos de seda y velo, cortes de casimir y retazos de géneros, colchas, sillas de Viena, servicio de mesa de plaqué, loza en gran cantidad, gran surtido en ropa interior y de cama, etc., etc.

El Sábado 29 de Diciembre, a las 4 P. M., el martillero señor Goycolea, rematará en la **Casa de Préstamos "LA SAN PEDRO", calle San Pablo N.o 3112**, las prendas no rescatadas y comprendidas entre los números 1,671 a 3,531.

Hay: servicio de mesa de plaqué, ponchos y mantas, pañuelos de rebozo, peso mostrador, cortes de casimir y retazos de géneros, pistolas y revólvers, prendedor con diamante y piedras, anillos con brillantes, máquinas de coser, máquinas fotográficas, maletas de cuero, ropa y calzado en gran cantidad, relojes de oro y plata, anillo con brillante y muchas otras especies.

Las prendas estarán a la vista desde dos horas antes del remate.

PAGO AL CONTADO.

—EL INSPECTOR.

Remate del Menaje de Casa

Y AUTOMOVIL LIMOUSIN MERCEDES

1433-HUERFANOS-1433

Mañana Sábado, a las 2 P. M.

— HAY —

SALON.—Magnífico autopiano "Fischer" modelo grande, en perfecto estado, con 148 rollos y silla; amoblado dorado Luis XIV forro brocato verde, compuesto de: sofá, 2 sillones y 2 sillas; 4 lindos cortinajes de falla de seda rosados, cortinas de punto, mesas de centro y banquetas doradas, dos lindos espejos Luis XVI, estatuas de mármol, jarrones, cuadros de Taneaux, Agrazot, Sota, Téllez, Anorez, Sánchez, Solano; linda lámpara cristal baccarat, rico alfombrado afelpado estilo oriental.

SALON II.—Amoblado estilo Reina Ana con enjuncados y cojines terciopelo listado, compuesto de: gran sofá y 3 sillones; sillones bergere, **gran vitrina de caoba de 3 cuerpos**, mueble para música, mesitas redondas de caoba, estatuas de bronce, jardineras, cuadros, lámpara, rico alfombrado afelpado estilo oriental.

ESCRITORIO.—Amoblado de cuero verde Chesterfield, estante de roble, mesa de roble, Victrola, máquina fotográfica Kodak, revista "La Ilustración Francesa", empastada; **grupo original de A. Pitasse**, cuadros, platos de colgar, lámpara de farolitos, alfombrado, etc.

COMEDOR.—Rico amoblado estilo inglés, compuesto de aparador bombé con espejo y mármol rosado, trinche, mesa de correderas y 12 sillas forro de marroquí; servicios de loza y de copas, servicio de plaqué para té, cabaret, fruteros con tapas, azafates de plaqué, cubiertos finos, servicio para helados, gran cortinaje de felpa, carpeta de felpilla verde, cuadros, alfombra, lámpara de fierro.

DORMITORIO I.—Gran amoblado de roble americano, con espejos y cubiertas de cristal, compuesto de: ropero de 3 cuerpos, chiffonnier, toilette de 3 cuerpos y 2 veladores; catre de bronce cuadrado ancho, 3 cortinajes de seda, **servicio de plaqué para lavatorio**, espejo.

OTROS DORMITORIOS. — Muebles antiguos de caoba, como roperos, cómodas, lavatorios y veladores, amoblado de asiento de medallón, catre de bronce, **lindo servicio de lavatorio de loza de Cluny, un lindo amobladito de dormitorio de madera de erable decorado, para guagua**; catre de jacarandá, **catre guagua con colchones.**

VARIOS.—2 magníficas tinas de baño enlozadas con desagüe central, lluvia niquelada, lavatorio de desagüe, **rica alfombra de escalera tipo oriental, varillas de bronce macizo**, faroles, sillas talladas, porta-abrigos, refrigerador americano, **rica bicicleta marca "Harley Davidson"**, para señorita; otra bicicleta pequeña.

AUTOMOVIL LIMOUSIN MERCEDES, CORRIENTE

SE VENDE LA CASA

A la vista hoy de 2 a 6 P. M.

Jorge y Víctor Eyzaguirre H.

MARTILLEROS DE HACIENDA.

GRAN REMATE JUDICIAL

POR ORDEN DEL SINDICO SEÑOR RAMIRO BELTRAN, DE LA QUIEBRA DE LOS SEÑORES LEFEVRE Y COMPTON, REMATARE AL MEJOR POSTOR TODA LA GRAN EXISTENCIA DE LA BARRACA DE MADERAS "VICTORIA", TARAPACA 1041 (ENTRE ARTURO PRAT Y SAN DIEGO)

Hoy Viernes 28 y mañana Sábado 29

DE 9 A 11.30 A. M. Y DE 2 ADELANTE, CONSISTIENDO EN LO SIGUIENTE:

MADERAS.—Alamo, Laurel, Raulí, Lingue, Roble Pellín, etc., etc., completo surtido en bruto y elaborado.

INSTALACIONES.—Gran galpón con 303 planchas de zinc galvanizado, con 21 postes de 6x6 y de 8 y enmaderación incluso, casilleros y escaleras.

MAQUINARIAS.—Banco sierra circular, transmisión de acero de 4 1|4 mts., correas, molejón, esmeril, poleas de acero y madera, **gran motor eléctrico** (alemán) de 11 HP. resistencia, **gran máquina cepilladora y moldurera**, "American Woodworking Machinery y Cía.", en perfecto estado.

OFICINAS.—Escritorio, útiles de escritorio, mesas, estantes, sillas mimbre, prensa portátil de copiar y otra de palanca, dos escritorios, silla de tornillo, división madera, **máquina escribir "Continental", caja fierro "Bash"** con pedestal.

VARIOS.—Herramientas de carpintero, bancos, aceite, sargentos fierro, 8 sierras circulares, cuchillos para cepilladora y moldurera, llaves para máquinas, instalación eléctrica, etc., etc.

PAGO AL CONTADO.

Enrique Wittig Iñiguez,

MARTILLERO DE HACIENDA.

ORDENES: Teléfono 3060 o Casilla 64.

NOTA.—Se exigirá garantía para responder a las ofertas.

REMATE

Avisamos a los interesados y al público en general que el día 31 del presente, a las 10 1|2 A. M., serán sacadas a remate, con arreglo a la ley, las prendas de plazo vencido comprendidas entre los números 26,881 al 28,172 y los números 5,810 al 5,991, Serie B, de seis meses plazo.

"La EQUITATIVA"-Delicias 851-857

EL TATTERSALL

El Lunes 31 de Diciembre

Habrá como de costumbre

FERIA

en nuestro local

EL GERENTE

Remate de parte del Menaje de Casa

DEL SEÑOR CARLOS CASTILLO M.

718 — AGUSTINAS — 718

HOY VIERNES 28, A LAS 2 P. M.

— **HAY** —

SALON.—Piano vertical, lámpara eléctrica, alfombra de una pieza, **amoblado dorado Luis XVI tapiz seda**, de: 1 sofá, 2 sillones, 4 sillas, 1 mesa centro, 1 vitrina, 4 pedestales y 2 consolas doradas con espejos lunas cortadas, cuadros al óleo, floreros adornos de vitrina, estatuas mármol y porcelana, y **columna giratoria mármol**.

SALITA.—Lamparita eléctrica 3 luces, alfombra, **amoblado estilo inglés color caoba tapiz seda**, de: 1 sofá, 2 sillones, 4 sillas, 1 mesa centro ovalada, 1 vitrina y **un lindo escritorito para señora**, cuadros, etc.

HALL.—Lámpara eléctrica cristal y bronce, alfombra de una pieza, **rico amoblado de caoba incrustado tapiz felpa**, de: 1 sofá, 2 sillones fijos y 1 id. de balanza, **escritorito caoba de pie**, jardinera, bastonera roble, choapinos, 2 aguas fuertes, grabados.

ESCRITORIO.—Lámpara eléctrica de farolitos 3 luces, alfombra, **amoblado roble americano de: rico escritorio cortina**, 2 estantes, archivador y 1 sillón giratorio importado, **máquina escribir La Continental**, cuadros, tinteros y **1 sofá y 2 sillones estilo Maple** de cuero.

COMEDOR.—Lámpara 4 luces, amoblado compuesto de: aparador, 1 trinche, 1 vitrina, mesa de correderas y 2 pedestales, 1 sofá, **de jacarandá**, reloj colgar, **rica carpeta felpa de Angora, lindo mantel de hilo calado a mano**, servicios de loza, cristales y cubiertos plaquées y **objetos de plata antigua, como ser: fuentes redondas**, ovaladas, mates, tembladeras y platos, etc.

DORMITORIOS.—Alfombras, lámparas eléctricas, un amoblado **caoba incrustado con ropero de 3 cuerpos con espejos lunas cortadas**, otro id. de 2 cuerpos color natural, y otro de 1 cuerpo, amoblado de asiento, **catres de bronce modernos**, colchones de lana, **servicio lavatorio plaqué**, y otros de loza y fierro enlozado, roperos, peinadores, cómodas sueltas, etc.

VARIOS.—Cocina a carbón y útiles, **1 aparador suelto con espejo**, sillas sueltas, mesas, alfombra escala, paragüero, **2 coches para guagua, un lavatorio desagüe**, 1 calentador Stewart, y **gran cantidad de plantas finas en macetero**, 4 metros género para tapizar muebles, **4 metros jersey para vestidos, un juego bolas marfil para**

ENRIQUE MANDIOLA EASTMAN,

MARTILLERO DE HACIENDA.

REMATE

DE LAS MAQUINARIAS DE CARPINTERIA DE LA SECCION JUGUETES Y EXISTENCIA DE LA FABRICA DE PLUMEROS

AGUSTINAS N.o 1778

HOY VIERNES 28, DE 9.30 A 12 DE LA MAÑANA

— **HAY:** —

MAQUINARIA.— Motor eléctrico de 5 H. P., 8. Schu... torno de precisión para madera, máquina cepilladora de 3 pu... das, serrucho de precisión para hacer parquet, tupí platafor... de madera, barrenadora serrucho, máquina de 1 metro para ... blar cañones, tijeras para cortar fierros, máquinas para ... mazas de carretones y hace 2,000 rosetas diarias, máquina para hacer tapones de corchos para botellas, trasmisión acero de ... mm. con descansos en bolitas, correas de suela y balata, ejes de fierro y matetrial para hacer juguetes.

PLUMEROS.—5,000 PLUMEROS que se venderán en lotes por mayor para comerciantes, plumeros para automóviles, menajes, 1 lote de tabaco en hoja, 40,000 kilos de papel blanco en rollos para envolver rollos de 20, 37 y 57 centímetros, especial para almacenes y boticas. Un lote de pisos de maderas para fuentes, un lote de mamparas y divisiones de madera.

Pago al contado.

VICTOR ARAYA L.,

MARTILLERO DE HACIENDA

REMATE DEL MENAJE DE CASA

Y AUTOMOVIL DE TURISMO, DE 7 ASIENTOS, "WILLYS KNIGT", DEL SEGUNDO COMANDANTE DEL REGIMIENTO CAZADORES

Mayor don Mauricio Hartard Gier

COMANDADO A LA MISION MILITAR DE CHILE EN EUROPA CON RESIDENCIA EN PARIS

El Sábado 29 del presente, a la 1.30 en Marcoleta 288, esquina Maestranza

SALON.—Piano vertical "Albert" clavijero bronce en perfecto estado y piso, amoblado Luis XIV de nogal tallado tapiz brocato de seda color oro; mesa centro ovalada con mármol rosado y junco, columnas, estatua bronce, jarrones porcelana antiguos, alfombra y pedestales dorados con mármol, cojines, floreros cristal, cortinas felpa bordadas, lámpara eléctrica con cristales Luis XVI, pintura bíblica y otros cuadros al óleo, alfombra, etc.

ESCRITORIO.—Amoblado nogal tapiz felpa, escritorio 1|2 ministro, sillón giratorio tapiz cuero, id. de Viena, estante para libros, id. abierto, rica máquina de escribir moderna, figuras de bronce, libros, obras completas de Víctor Hugo, colección empastada de "Zig-Zag", lámpara, grabados, alfombra, etc.

COMEDOR.—Amoblado estilo inglés color caoba con mármoles rosados lunas cortadas y vidrios Catedral, mesa correderas y sillas, carpeta granate de cachemira, manteles, **servicio mesa porcelana "Limoges"**, cuchillería fina Luis XVI y "Rodgers", cristalería para 12 personas, jardinera Luis XVI con espejo plaqué y cristal, **alcuza plaqué Reed y Barton**, servicio té plaqué con estuche, id. para café, canastillos plaqué, pieza cristal para frutas, frutero alto plaqué y cristal, paneras, mantequillera, quesera, botellas cristal para agua, compoteras, servicio para bebidas gaseosas, galletero, licorera, plaqué, cristal, botellitas cristal con platillos para licores, reloj mural, mesas de servicio, loza, porcelana, vasos y copas de cristal, alfombra de 4x5, platos de colgar y cuadros, cortinas, pedestales.

DORMITORIOS.—Amoblado de tres cuerpos roble americano con marquetería, cubiertas cristal y lunas cortadas, pareja catres bronce opaco, catre fierro y bronce dos plazas, colchones de lana, sobrecamas de seda, amoblado estilo inglés dos cuerpos color caoba con mármoles y lunas cortadas, par catres bronce ingleses, catre fierro y bronce de una plaza, ropero con luna estilo inglés, cómoda alta, peinadores, servicios lavatorio, veladores, alfombras, etc.

VESTIBULO.—Amoblado de Mouquet, paragüero, alfombra pasillo, amoblado de asiento para jardín, gobelinos, tapicería, cuadros, pedestales, variedad plantas. **Victrola Columbia** mueble de caoba con discos, estatuas bronce "lucha romana" y "Mefistófeles", servicio para fumar.

COCINA Y VARIOS.—Cocina económica y a gas, ollas, cacerolas, **gallinas, aves de raza**, baño de zinc y de asiento, escala de tijera y escaleras, **aparato radiotelefónico**, mesa y diversidad útiles de casa, escritorio de laca, mesa de dibujo, etc.

A LA VISTA HOY VIERNES, DESDE LAS 2

E. Robustiano Vera.

Remate de Mercaderías, Salvadas del Incendio

133 - ARTURO PRAT - 133

HOY VIERNES 28, A LAS 2 P. M.

— **HAY:** —

Amoblado salón Luis XVI, id. de jacarandá de medallón, id. Luis XV, amoblado, comedor, dormitorio, roperos, chiffonnier, mesa de arrimos, Vitrola mueble, discos, máquina protectora de cheques, catres fierro con bronce, cuadros, gran lámpara para sillas comedor, veladores, cuchillerías, aparadores, marquesas, cocina a gas, alfombras, choapinos, cristalería, escritorio y varios a la vista desde hoy a las 2 P. M., y el día del remate desde las 9 A. M.

Se rematará todo al mejor postor por entrega del local.

F. CIUDAD.

"EL TATTERSALL"

En la **FERIA** que se efectuará

HOY VIERNES 28 DE DICIEMBRE

entre otros lotes, se rematarán:

DE LA HACIENDA SAN NICOLAS (COPIHUE)

5 TOROS DURHAM, de 5 años y garantidos para la reproducción.

NOVILLOS, VACAS Y BUEYES llegados de MAIPU Y SAN FERNANDO.

CABALLARES DE MONTURA Y TIRO de diversas procedencias y

LLEGADA DE QUILLOTA

UNA MAQUINA TRILLADORA CASE DE 36, con repuestos y en estado de trabajo.

LLEGADOS DE LAS CABRAS

50 NOVILLOS Y VAQUILLAS GORDAS.

EL GERENTE